



ESTADO DO MARANHÃO  
PREFEITURA MUNICIPAL DE SÃO PEDRO DOS CRENTES  
COMISSÃO DE LICITAÇÃO



PROCESSO ADMINISTRATIVO Nº 014/2026

**MODALIDADE: CONCORRÊNCIA ELETRÔNICA**

**CRITÉRIO DE JULGAMENTO: MENOR PREÇO GLOBAL**

**NUMERAÇÃO: 001/2026**



**OBJETO: CONTRATAÇÃO DE EMPRESA ESPECIALIZADA PARA EXECUÇÃO DE OBRA DE ENGENHARIA PARA CONSTRUÇÃO DE UNIDADE BÁSICA DE SAÚDE (UBS TIPO II), EM ATENDIMENTO ÀS NECESSIDADES DA SECRETARIA MUNICIPAL DE SAÚDE DA PREFEITURA DE SÃO PEDRO DOS CRENTES/MA, ATRAVÉS DA LIBERAÇÃO DE RECURSOS DO PROGRAMA DE ACELERAÇÃO DO CRESCIMENTO (PAC), PROPOSTA Nº 12124.2310001/25-001.**

PREFEITURA MUNICIPAL DE SÃO PEDRO DOS CRENTES

Av. Canaã, Centro, São Pedro dos Crentes – MA, CEP: 65978-000

[www.saopedrodoscrentes.ma.gov.br](http://www.saopedrodoscrentes.ma.gov.br)

**1- OBJETO****1.1- Descrição sucinta do objeto**

Contratação de empresa especializada para execução de obra de engenharia para construção de Unidade Básica de Saúde (UBS tipo II), em atendimento às necessidades da Secretaria Municipal de Saúde da Prefeitura de São Pedro dos Crentes/MA, através da liberação de recursos do Programa de Aceleração do Crescimento (PAC), proposta n° 12124.2310001/25-001.

**1.2- Grau de prioridade da contratação**

O grau de prioridade é médio.

**1.3- Data prevista para conclusão do processo**

A data prevista para a conclusão do processo de contratação em imediato.

**2- JUSTIFICATIVA DA NECESSIDADE DA CONTRATAÇÃO****2.1- Justificativa da necessidade da contratação**

A contratação de empresa especializada para a execução de obra de engenharia destinada à construção de uma Unidade Básica de Saúde (UBS Tipo II) justifica-se pela necessidade de ampliar e qualificar a oferta de serviços de Atenção Primária à Saúde no Município de São Pedro dos Crentes/MA. A atual infraestrutura de saúde é insuficiente para atender adequadamente a demanda da população, sendo necessária a implantação de uma unidade moderna, adequada às normas técnicas e sanitárias vigentes.

A obra será executada com recursos do Programa de Aceleração do Crescimento (PAC), conforme proposta n° 12124.2310001/25-001, tornando indispensável o cumprimento dos requisitos legais e prazos estabelecidos para a correta aplicação dos recursos públicos.

Dessa forma, a contratação mostra-se necessária, uma vez que o Município não dispõe de meios próprios para executar diretamente a obra, sendo imprescindível a atuação de empresa tecnicamente capacitada para garantir a adequada execução do empreendimento.

**3- ESTIMATIVA DO CONTRATO**

O prazo de vigência do contrato será da data de sua assinatura até 31/12/2026.

**4- FONTE DE RECURSOS****09 – FUNDO MUNICIPAL DE SAÚDE**

10.301.0210.1025.0000 – Construção, Ampliação e Reformas de Unidades de saúde

4.4.90.51.00 – Obras e Instalações

**5- IDENTIFICAÇÃO DA ÁREA REQUISITANTE E RESPONSÁVEIS****Área Requisitante:**

Secretaria Municipal de Saúde de São Pedro dos Crentes/MA

**Responsável(eis) pela demanda**

Nome: AMARENE MARIA DE SOUSA ARRUDA AGUIAR

Cargo/Função: Secretária Municipal de Saúde

Fiscal do Contrato

Nome: ROSEILDON DA SILVA CONCEIÇÃO

CPF: 054.323.373-72

Cargo/Função: Coordenador de Vigilância Sanitária



DFD finalizado em 15/01/2026

Autorizo, encaminhe-se para providências.

**AMARENE MARIA DE SOUSA ARRUDA  
AGUIAR**

Secretária Municipal de Saúde  
São Pedro dos Crentes – MA.



## ESTUDOS TÉCNICOS PRELIMINARES - ETP

### 1 - ÁREA REQUISITANTE

SECRETARIA MUNICIPAL DE SAÚDE

### 2 - EQUIPE DE PLANEJAMENTO

1	Guilherme Pinheiro Machado Silva	Engenheiro Civil	1865
2	Henrique Paulo Lima Fonseca	Engenheiro Mecânico	2300-1
3	Ananda Gabriela Fonseca Barros Castro	Farmacêutica	1663

### 3 - INTRODUÇÃO

O presente Estudo Técnico Preliminar é um instrumento basilar à instrução inicial do procedimento para Contratação de empresa especializada para execução de obra de engenharia para construção de Unidade Básica de Saúde (UBS tipo II), em atendimento às necessidades da Secretaria Municipal de Saúde da Prefeitura de São Pedro dos Crentes/MA, através da liberação de recursos do Programa de Aceleração do Crescimento (PAC), proposta nº 12124.2310001/25-001.

Isto posto, consoantes aos termos do Decreto Municipal nº 28/2023, necessário se faz a elaboração do presente Estudo Técnico Preliminar para formalizar a presente demanda, com o objetivo primordial de fundamentar e compor com elementos essenciais e bem definidos o Termo de Referência que posteriormente será desenvolvido, com vista a subsidiar a pretendida contratação.

### 4 - DIRETRIZES QUE NORTEARÃO ESTE ETP

Lei nº 14.133/2021, que institui normas para licitações e contratos da



ESTADO DO MARANHÃO  
PREFEITURA MUNICIPAL DE SÃO PEDRO DOS CRENTES



Administração Pública.

**5 – NECESSIDADE DA CONTRATAÇÃO**

(Inciso I do § 1º do art. 18 da Lei 14.133/2021)

Trata-se o objeto de estudo técnico preliminar para Contratação de empresa especializada para execução de obra de engenharia para construção de Unidade Básica de Saúde (UBS tipo II), em atendimento às necessidades da Secretaria Municipal de Saúde da Prefeitura de São Pedro dos Crentes/MA, através da liberação de recursos do Programa de Aceleração do Crescimento (PAC), proposta nº 12124.2310001/25-001.

**5.1 – JUSTIFICATIVA DA NECESSIDADE DA CONTRATAÇÃO**

A contratação de empresa especializada para a execução de obra de engenharia destinada à construção de uma Unidade Básica de Saúde (UBS Tipo II) é necessária para atender às demandas da Secretaria Municipal de Saúde de São Pedro dos Crentes/MA, visando à ampliação e à melhoria da oferta de serviços de Atenção Primária à Saúde à população.

A atual infraestrutura de saúde do município não é suficiente para suprir de forma adequada a demanda existente, sendo imprescindível a implantação de uma nova unidade que atenda aos padrões técnicos, operacionais e sanitários estabelecidos pelo Ministério da Saúde, garantindo melhores condições de atendimento aos usuários do Sistema Único de Saúde (SUS).

A execução da obra será viabilizada por meio de recursos oriundos do Programa de Aceleração do Crescimento (PAC), conforme proposta nº 12124.2310001/25-001, o que exige a adoção das providências necessárias para a correta aplicação dos recursos públicos, observando-se os prazos e requisitos legais definidos no instrumento de repasse.

Dessa forma, a contratação justifica-se pela inexistência de meios próprios do Município para a execução direta da obra, tornando indispensável a contratação de



ESTADO DO MARANHÃO  
PREFEITURA MUNICIPAL DE SÃO PEDRO DOS CRENTES



empresa com capacidade técnica e operacional para garantir a execução adequada, eficiente e segura do empreendimento.

**6 – PRÉ-REQUISITOS NECESSÁRIOS**

(inciso III do § 1º do art. 18 da Lei 14.133/2021)

Para que o objetivo desta licitação possa ser plenamente atingido, é necessário que as empresas participantes atendam aos requisitos mínimos exigidos para o cadastramento e participação no processo. Além disso, deve assegurar o cumprimento dos compromissos firmados com a administração pública municipal durante toda a vigência do contrato.

6.1. A empresa ganhadora do certame deve estar apta para executar o objeto da contratação, contemplado com a apresentação de certidões de regularidades fiscais, habilitação jurídica, demais requisitos relacionados às legislações vigentes para procedimentos licitatórios no âmbito da Administração Pública, bem com as normas de proteção à saúde do trabalhador.

6.2. No mesmo sentido, o resultado da aplicação deverá atender aos padrões mínimos de qualidade exigidos nas normas técnicas. Necessário se faz, também, a exigência de comprovação técnica, revertido da apresentação de documentos como atestados de capacidade técnica, balanço patrimonial e certidão de falência e recuperação judicial, dos quais seja permita a identificação da empresa detentora da qualidade técnica.

**7 – ESTIMATIVA DA QUANTIDADES**

(inciso IV do § 1º do art. 18 da Lei 14.133/21) e Decreto Municipal nº 28/2023.

Fundamentação: Estimativa de quantidades a serem contratadas, acompanhada das memórias de cálculo e dos documentos que lhe dão suporte, considerando a interdependência com outras contratações, de modo a possibilitar a economia de escala.

7.1. O estimado para o atendimento da contratação futura do presente estudo, foi decorrente do planejamento feito pelo departamento de compras desta secretaria visando



ESTADO DO MARANHÃO  
PREFEITURA MUNICIPAL DE SÃO PEDRO DOS CRENTES

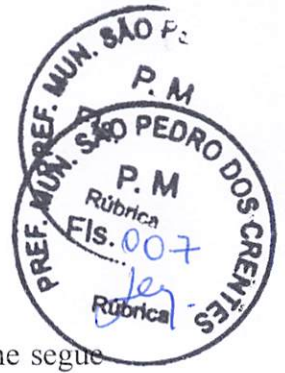

à necessidade elencada.

7.2. Os itens/produtos objeto da contratação pretendida estão descritos conforme segue a planilha:

7.3. As quantidades e valores estimados foram obtidos com base no projeto arquitetônico, projetos complementares, memorial descritivo, planilha orçamentária e demais documentos técnicos aprovados pelos órgãos competentes.

7.4. Para efeito de sua comprovação, segue anexo o projeto arquitetônico, projetos complementares, memorial descritivo, planilha orçamentária e demais documentos técnicos aprovados pelos órgãos competentes.

**8 – LEVANTAMENTO DE MERCADO**  
(inciso V do § 1º do art. 18 da Lei 14.133/2021)

8.1. Levantamento de mercado, que consiste na análise das alternativas possíveis, e justificativa técnica e econômica da escolha do tipo de solução a contratar, podendo entre outras opções: (inciso III, artigo 6º do Decreto Municipal nº 28/2023).

a) ser consideradas contratações similares feitas por outros órgãos e entidades públicas bem como por organizações privadas, no contexto nacional e internacional, com objetivo de identificar a existência de novas metodologias, tecnologias ou inovações que melhor atendam as necessidades da Administração.

8.2. No presente caso a administração realizou estudos e pesquisas com conforme projeto arquitetônico, projetos complementares, memorial descritivo, planilha orçamentária e demais documentos técnicos aprovados pelos órgãos competentes, os quais reiteram ser a melhor alternativa para execução objeto desta natureza.

**9 – ESTIMATIVA DO VALOR DA CONTRATAÇÃO**  
(inciso VI do § 1º, do art. 18 da Lei 14.133/21)



ESTADO DO MARANHÃO  
PREFEITURA MUNICIPAL DE SÃO PEDRO DOS CRENTES



Estimativa do valor da contratação, acompanhada dos preços unitários referenciais, das memórias de cálculo e dos documentos que lhe dão suporte, que poderão constar de anexo classificado, se a Administração optar por preservar o seu sigilo até a conclusão da licitação (inciso VI do artigo §1 da lei 14.133/21).

A estimativa prévia de valor foi calculada com base nos valores resultantes da no projeto arquitetônico, projetos complementares, memorial descritivo, planilha orçamentária e demais documentos técnicos aprovados pelos órgãos competentes. Ressalta-se que a documentos serão anexados3w posteriormente ao processo.

A estimativa de custo da contratação é de R\$ 2.625.152,19 (dois milhões seiscentos e vinte e cinco reais e cento e cinquenta e dois centavos).

**10 – DESCRIÇÃO DA SOLUÇÃO COMO UM TODO**  
(inciso VII do § 1º, do art. 18, da Lei 14.133/21)

A solução proposta consiste na contratação de empresa especializada em obras e serviços de engenharia para a execução completa da construção de uma Unidade Básica de Saúde (UBS Tipo II) no Município de São Pedro dos Crentes/MA, conforme projeto arquitetônico, projetos complementares, memorial descritivo, planilha orçamentária e demais documentos técnicos aprovados pelos órgãos competentes.

A obra compreenderá todas as etapas necessárias à sua plena execução, incluindo serviços preliminares, terraplenagem, fundações, estrutura, alvenaria, cobertura, instalações elétricas, hidrossanitárias e de climatização, acabamentos, acessibilidade, urbanização do entorno, bem como a adequação às normas técnicas vigentes, às diretrizes do Ministério da Saúde e às exigências legais e ambientais aplicáveis.

A solução contempla a entrega da unidade totalmente concluída, apta ao funcionamento, garantindo infraestrutura adequada para o atendimento da Atenção Primária à Saúde, em conformidade com o padrão de UBS Tipo II, possibilitando a



ESTADO DO MARANHÃO  
PREFEITURA MUNICIPAL DE SÃO PEDRO DOS CRENTES



ampliação da capacidade de atendimento, a melhoria das condições de trabalho das equipes de saúde e a oferta de serviços de qualidade à população.

A execução será realizada com recursos oriundos do Programa de Aceleração do Crescimento (PAC), conforme proposta nº 12124.2310001/25-001, observando-se os prazos, critérios técnicos e legais estabelecidos no instrumento de repasse, bem como a legislação vigente, especialmente a Lei nº 14.133/2021.

**11 – JUSTIFICATIVA PARA O PACELAMENTO DA CONTRATAÇÃO**  
(inciso VIII do § 1º, do art. 18, da Lei 14.133/21)

O objeto da contratação será realizado em um único item, conforme dados constantes no projeto básico e no edital. Dessa forma não se verifica a necessidade de parcelamento por itens, uma vez que compete à administração buscar o menor dispêndio possível de recursos assegurando a qualidade da prestação de serviço, o que exige a escolha da solução mais adequada e eficiente entre as diversas opções existentes já por ocasião da definição do objeto e das condições da contratação.

Nesse sentido, esclarecemos que nosso estudo aponta para o Não parcelamento do objeto da contratação levando em conta a economia de escala, a redução de custos de gestão de contratos e a maior vantagem na contratação de somente uma pessoa jurídica.

**12 – RESULTADOS PRETENDIDOS**  
(inciso IX do § 1º, do art. 18, da Lei 14.133/21)

A finalidade é evitar compras frustradas ou ainda sem o padrão de qualidade exigido, assim entendidas aquelas que se inviabilizam ao longo da execução do objeto ou que não assegurem o aproveitamento mais eficiente dos recursos públicos à medida que promove uma licitação satisfatória, reduzindo o risco de conflitos, impugnações e atrasos.

Em decorrência dos princípios da economicidade e da eficiência, foi realizado o adequado planejamento, a fim de obter propostas efetivamente vantajosas, evidenciando, a melhor utilização dos recursos que lhe são disponibilizados. Os



ESTADO DO MARANHÃO  
PREFEITURA MUNICIPAL DE SÃO PEDRO DOS CRENTES



resultados culminam no atendimento da necessidade da secretaria de infraestrutura do município.

**13 – PROVIDÊNCIAS PRÉVIAS AO CONTRATO**  
(inciso X do § 1º, do art. 18, da Lei 14.133/21)

Não há providências complementares a serem adotadas.

**14 – CONTRATAÇÕES CORRELATAS/INTERDEPENDENTES**  
(inciso XI do § 1º, do art. 18, da Lei 14.133/21)

Não há necessidade de contratações correlatas.

**15 – POSSÍVEIS IMPACTOS AMBIENTAIS**  
(inciso XII do § 1º, do art. 18, da Lei 14.133/21)

Adotaremos nesta contratação os critérios e boas práticas de sustentabilidade, veiculados como especificação técnica do objeto ou como obrigações da contratada. Os critérios e boas práticas terão como diretrizes para a sustentabilidade, entre outras: o menor impacto sobre recursos naturais; preferência para materiais, tecnologias e matérias primas de origem local ou regional; maior eficiência na utilização de recursos naturais como água e energia; maior geração de empregos, preferencialmente com mão de obra local; maior vida útil e menor custo de manutenção do bem e da obra; uso de inovações que reduzam a pressão sobre recursos naturais; origem ambientalmente regular dos recursos naturais utilizados nos bens, serviços e obras.

Adotaremos, sempre que viáveis critérios plausíveis com os praticados no mercado local e nacional, mas como regra geral o equilíbrio entre os três princípios norteadores da licitação pública: sustentabilidade, economicidade e competitividade.

**16 – DECLARAÇÃO DE VIABILIDADE OU NÃO DA CONTRATAÇÃO**  
(inciso XIII do § 1º, do art. 18, da Lei 14.133/21)

Considerando as análises ora pretendidas no presente Estudo Técnico Preliminar e demais informações. Declaro, para os devidos fins, que a presente contratação é viável



ESTADO DO MARANHÃO  
PREFEITURA MUNICIPAL DE SÃO PEDRO DOS CRENTES



e fundamental para este município.

São Pedro dos Crentes – MA, 16 de janeiro de 2026.

*Guilherme Pinheiro Machado Silva*

**Guilherme Pinheiro Machado Silva**  
**Engenheiro Civil**

MINISTÉRIO DA SAÚDE  
SECRETARIA DE ATENÇÃO PRIMÁRIA À SAÚDE  
DEPARTAMENTO DE ESTRATÉGIAS E POLÍTICAS DE SAÚDE COMUNITÁRIA

## RELATÓRIO TÉCNICO

### PROJETO DE REFERÊNCIA PARA UNIDADES BÁSICAS DE SAÚDE (UBS) – PORTE II

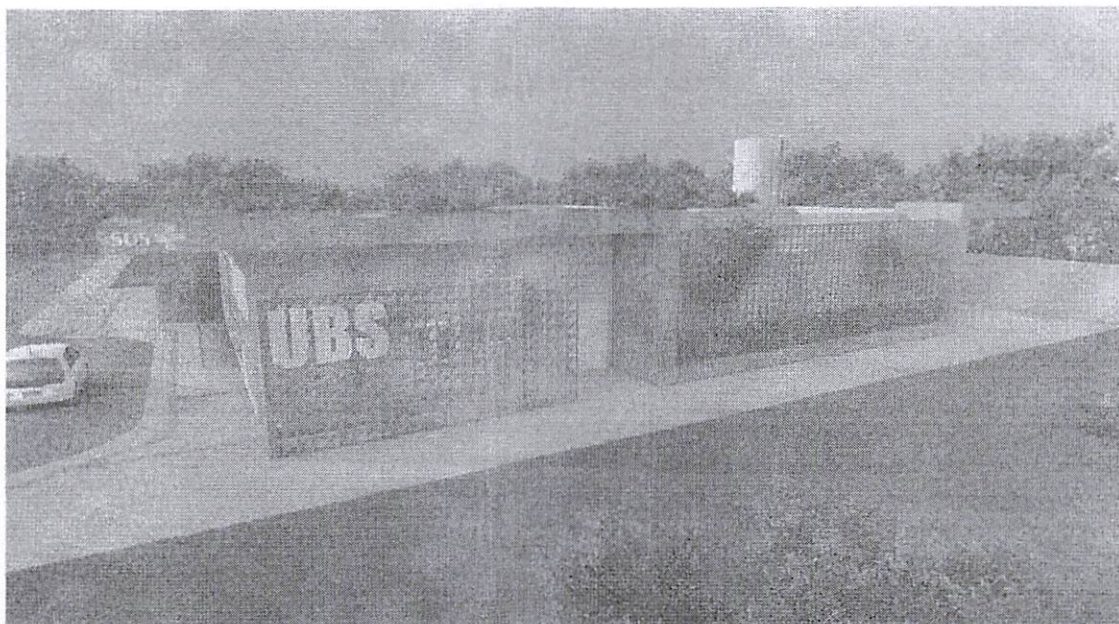



## Sumário

### 1. Dados cadastrais

Estabelecimento de saúde  
Projetista(s) responsável(eis) pelo projeto legal nos órgãos competentes do estabelecimento de saúde  
Responsável Técnico do estabelecimento de saúde

### 2. Memorial de projeto de arquitetura

Conceito Macro – Elaboração da solução  
Atos Normativos  
Caracterização e premissas projetuais do estabelecimento de saúde – UBS Porte II  
Atribuições dos proponentes para o Projeto de Referência

### 3. Organização físico-funcional

Atribuições e atividades realizadas pela UBS Porte II  
Atribuições (RDC nº 50/2002 ANVISA)  
Atividades (RDC nº 50/2002 ANVISA)  
Atividade da UBS na Rede de Atenção à Saúde (RAS)  
Núcleos temáticos (conceitos e atividades)  
Diagrama de massa  
Solução de setorização, fluxos e acessos da UBS Porte II  
Programa de necessidades  
Descrição de atividades fim e meio (apoio) por ambientes

### 4. Especificação básica dos materiais de acabamento

### 5. Especificação básica dos equipamentos médico-assistenciais, equipamentos de infraestrutura, equipamentos de apoio e equipamentos gerais

### 6. Soluções de sistemas de infraestrutura

Abastecimento de água potável  
Abastecimento de energia elétrica  
Sistema de emergência de energia  
Sistema de abastecimento de gases medicinais  
Sistema de Climatização  
Coleta e destinação de efluentes e águas pluviais  
Coleta, armazenamento e tratamento dos resíduos de serviço de saúde (RSS)



## 1. Dados cadastrais

### Estabelecimento de saúde

Razão Social: MUNICIPIO DE SAO PEDRO DOS CRENTES  
Nome Fantasia: PREFEITURA MUNICIPAL DE SAO PEDRO DOS CRENTES  
Endereço: Rua Lamarck Dias Qd. L Lt L1 ao L20 – Loteamento Arruda, São Pedro dos Crentes/MA  
CEP: 01.577.844/0001-62

Projetista(s) responsável(eis) pelo projeto legal de aprovação nos órgão competentes do estabelecimento de saúde

Nome: Guilherme Pinheiro Machado Silva

CPF/CNPJ\*: ,074.640.593-60

Endereço: Av. Jose Vieira de Lima, Centro, São Pedro dos Crentes-MA  
CAU/CREA: 1122173034  
ART/RRT: Nº MA20261013681

Responsável Técnico pelo Estabelecimento de Saúde

Nome: Amarene Maria de Sousa Arruda Aguiar

CPF: 576.585.873-20



## 2. Memorial de Projeto de Arquitetura

### Conceito Macro – Elaboração da solução

A Política Nacional de Atenção Básica - PNAB, aprovada pela Portaria nº 2.436, de 21 de setembro de 2017, estabelece a revisão das diretrizes para a organização da Atenção Básica, dentre elas as diretrizes que definem a infraestrutura, ambiência e funcionamento da atenção básica no Brasil.

A PNAB define que a garantia da infraestrutura adequada e com boas condições para o funcionamento das Unidades Básicas de Saúde (UBS), com espaço, mobiliário e equipamentos, além de acessibilidade de pessoas com deficiência (PCD), de acordo com as normas vigentes é uma responsabilidade de todos os entes federados. Nesse sentido, o Ministério da Saúde por meio do novo Programa de Aceleração do Crescimento (PAC – 2023 a 2026), apresenta neste documento técnico, as diretrizes para os projetos arquitetônicos das Unidades Básicas de Saúde, contendo o conceito macro e os atos normativos que nortearam a caracterização da solução, traz a organização física e funcional, diagrama de massas, zoneamento, programa de necessidades de acordo com as diretrizes da organização da Atenção Primária de forma que garanta uma infraestrutura com fluxos adequados e organização espacial que possibilitem o cuidado integrado em saúde.

A ambiência de uma UBS refere-se ao espaço físico (arquitetônico), entendido como lugar social, profissional e de relações interpessoais, que deve proporcionar uma atenção acolhedora e humana para as pessoas, além de um ambiente saudável para o trabalho dos profissionais de saúde, tendo como parâmetros de estrutura a densidade demográfica, a composição, atuação e os tipos de equipes, perfil da população e as ações e serviços de saúde a serem realizados. (BRASIL, 2017)

Para o desenvolvimento desse projeto buscou-se a construção de diretrizes e premissas que representam os atributos da Atenção Primária entre eles, destaca-se: a Atenção Primária estruturada como primeiro ponto de atenção e principal porta de entrada do sistema, constituída de equipe multidisciplinar que cobre toda a população, integrando, coordenando o cuidado e atendendo as necessidades de saúde das pessoas do seu território. (BRASIL, 2017)

Sendo assim, o desafio é proporcionar um modelo de UBS que promova uma integração em todos os âmbitos, isso se refere a ideia de que o serviço de saúde, possua uma estrutura que se integre e se comunique com o território em que está, com espaços que permitem uma relação entre o exterior e o interior. Além disso, a estrutura precisa proporcionar uma maior integração entre as equipes multiprofissionais, e entre essas equipes e os usuários.

Dentre as principais diretrizes que impactam diretamente na organização espacial das UBS que serão construídas no âmbito do novo Programa de Aceleração do Crescimento (PAC 2023-2026) estão:

- ✓ Estrutura física integrada ao território, a partir das características socioambientais em que está inserida, com espaços adaptados às diferentes condições climáticas, bem como a utilização de espaços externos integrados;
- ✓ Modelo centrado na necessidade de saúde das pessoas, na melhoria das condições de vida da comunidade e indutor do processo de trabalho das equipes;
- ✓ Comunicação e educação popular em saúde;
- ✓ Produção do cuidado que favoreça o engajamento, o compartilhamento de decisões a atuação interprofissional, interdisciplinar, intersetorial e integrada das diferentes equipes e serviços no território;
- ✓ Espaços físicos e ambientes adequados para a formação de estudantes e trabalhadores de saúde de nível médio e superior, para a formação em serviço e para a educação permanente na UBS;
- ✓ Segurança do paciente, monitoramento, avaliação e controle de estruturas, processos e resultados assistenciais, para garantir a qualidade no cuidado;
- ✓ Estímulo ao uso oportuno e adequado de soluções e inovações de saúde digital;
- ✓ Desenvolvimento de ações de assistência farmacêutica e de uso racional de medicamentos.

#### Atos Normativos

A solução técnica proposta, baseada no projeto arquitetônico fornecido, está em conformidade com as normas aplicáveis ao tema. O foco principal está na norma sanitária vigente no país, no caso a RESOLUÇÃO - RDC Nº 50, DE 21 DE FEVEREIRO DE 2002, que estabelece o Regulamento Técnico para o planejamento, programação, elaboração e avaliação de projetos físicos de estabelecimentos assistenciais de saúde.

A seguir, estão listados os atos normativos mais relevantes que serviram como base para a elaboração do projeto:

- a) Portaria de Consolidação nº 2, de 28 de setembro de 2017. Consolida as normas sobre a Política Nacional de Atenção Básica. Brasília: Ministério da Saúde, 2017.
- b) Portaria de Consolidação nº 6, de 6 de outubro de 2017. Consolida as normas sobre o financiamento e a transferência dos recursos federais para as ações e os serviços de saúde do Sistema Único de Saúde. Brasília: Ministério da Saúde, 2017.
- c) Portaria GM/MS nº 2048, de 5 de novembro de 2002 - Aprova, na forma do Anexo desta Portaria, o Regulamento Técnico dos Sistemas Estaduais de Urgência.
- d) RDC nº 51/2011 ANVISA - Dispõe sobre os requisitos mínimos para a análise, avaliação e aprovação dos projetos físicos de estabelecimentos de saúde no Sistema Nacional de Vigilância Sanitária (SNVS) e dá outras providências.
- e) RDC nº 63/2011 ANVISA - Requisitos de Boas Práticas de Funcionamento para os Serviços de Saúde.



**PAC**

- f) RDC nº 222/2018 ANVISA - Regulamenta as Boas Práticas de Gerenciamento dos Resíduos de Serviços de Saúde.
- g) RDC nº 36/2013 ANVISA - Institui ações para a segurança do paciente em serviços de saúde.
- h) RDC nº 15/2012 ANVISA – Requisitos de boas práticas para o processamento de produtos para saúde.
- i) RDC nº 197/2017 ANVISA - Requisitos mínimos para o funcionamento dos serviços de vacinação humana.
- j) ABNT NBR 9050/2020 - Acessibilidade a edificações, mobiliário, espaços e equipamentos urbanos.
- k) ABNT NBR 12.188/2016 – Sistemas centralizados de suprimentos de gases medicinais, de gases para dispositivos médicos e de vácuo para uso em estabelecimentos de saúde.
- l) ABNT NBR 7256/2016 – Tratamento de ar em Estabelecimento Assistencial de Saúde (EAS) – Requisitos para projetos e execução das instalações.
- m) Além das normas estabelecidas pelos catálogos técnicos da ABNT e correlatos, a contratada deverá consultar e aplicar, quando pertinente, as normas indicadas na Biblioteca de Temas de Serviços de Saúde disponível em Biblioteca de Temas de Serviços de Saúde ([Biblioteca de temas de serviços de saúde \(www.gov.br\)](http://www.gov.br)).

#### Caracterização e premissas projetuais da UBS Porte II

O projeto de referência da Unidade Básica de Saúde (UBS) Porte II teve como parâmetro para implantação um terreno mínimo recomendado de 39,6 m x 47,5 m resultando em uma área total de terreno sugerida de 1.881,00 m<sup>2</sup> e uma área construída útil da edificação aproximada de 500,17 m<sup>2</sup> e 623,48m<sup>2</sup> de área de cobertura, implementada em pavimento térreo, acrescida de 9,50 m<sup>2</sup> de abrigos de resíduos.

A escolha do método construtivo para o projeto de referência da UBS Porte II, que embasou o detalhamento do projeto arquitetônico e dos demais projetos complementares de engenharia, foi a construção convencional. Esse método foi escolhido devido ao seu histórico de ampla utilização em todas as regiões do país, o que amplia a oferta de mão de obra que atende aos critérios quali-quantitativos necessários para a operacionalidade profissional desde a análise preparatória, passando pela implantação das unidades, chegando a própria manutenção pós entrada em funcionamento. O método consiste em superestrutura e fundações elaboradas em concreto armado, com fechamento externo em blocos cerâmicos e cobertura em telhas de fibrocimento com estrutura em madeira. Internamente, os fechamentos verticais foram escolhidos com o uso de *drywall*.

Em consonância com os compromissos firmados pelo governo federal junto à ONU, que integram os Objetivos de Desenvolvimento Sustentável (ODS) articulados pela Agenda 2030, este projeto promove a utilização de estratégias para a construção de edificações sustentáveis, visando garantir sua resiliência e adaptabilidade diante das mudanças climáticas. Além disso, a integração e o arranjo das áreas favorecem a iluminação e ventilação natural. Assim, o projeto foi desenvolvido com sistemas construtivos capazes de contribuir para a preservação e conservação do meio ambiente, reduzindo o uso e o esgotamento dos recursos naturais, a produção de resíduos e o consumo de energia.

Seguem as principais premissas adotadas no projeto:

#### VENTILAÇÃO E ILUMINAÇÃO NATURAL

Todos os ambientes com permanência prolongada possuem iluminação e ventilação natural para reduzir a climatização e iluminação artificial.

Foram previstos elementos vazados (tipo cobogós) nas fachadas, com o objetivo de minimizar a incidência solar direta, contribuindo assim para o conforto ambiental. No entanto, orienta-se a realização do estudo das condicionantes de cada terreno para implantação do edifício, de acordo com a melhor orientação solar e ventos predominantes de cada região.

#### ESTRATÉGIAS DE USO E REUSO RACIONAL DA ÁGUA

Na UBS Porte II foram implementadas técnicas de reuso da água descartada através da captação dos drenos de ar condicionado e água da chuva para utilização nas torneiras do jardim e limpeza. Além disso, foram selecionados acessórios com temporizadores como torneiras de pressão e com sensor, com o intuito de reduzir o desperdício de água.

#### ENERGIA RENOVÁVEL

A recomendação de utilização de placas fotovoltaicas para a captação e geração de energia solar, cujo projeto deverá ser desenvolvido por técnicos habilitados e de acordo com a zona bioclimática e condições de insolação de cada localidade. Assim como do consumo de energia e das especificidades de cada concessionário local.

#### SISTEMA CONSTRUTIVO

A utilização de um sistema construtivo enxuto (*Lean Construction*) para as vedações o que reduz significativamente a geração de resíduos de obra, otimizando o tempo e agregando valor a esta edificação. Assim como a recomendação de uso de materiais certificados com baixa emissão de carbono ou Zero Carbono, minimizando o efeito estufa.

#### Atribuições dos proponentes para o Projeto de Referência

A proposta projetual traz para os gestores um cardápio com solução que contempla além do projeto arquitetônico, os projetos complementares de fundação e infraestrutura, elétrica, hidrossanitário/esgoto, sistema de gases medicinais e sistema de ar condicionado.

Por ser um projeto de referência, ficará a cargo do proponente (estados e municípios) a decisão em utilizar todo o cardápio de projetos na íntegra, ou utilizar de maneira parcial tais soluções, devido às possíveis alterações que envolvem a adequação no terreno escolhido, bem como adaptações as normas complementares em nível local e normas de concessionárias.

No caso de utilização total do projeto, para o projeto de fundação e infraestrutura, o gestor municipal/estadual/Distrital deverá elaborar o devido estudo do solo com empresa/profissional para tal, assim confirmar a possibilidade de utilização do projeto disponibilizado em relação ao terreno escolhido, ratificando através de ART/RRT de profissional habilitado pelo CONFEA/CREA ou CAU.



No caso de utilização parcial das soluções ofertadas pelo Ministério da Saúde, o projeto de implantação será de responsabilidade do Ente onde a UBS será implantada e deverá conter todas as informações necessárias para que a edificação funcione de maneira completa, então deve apresentar os projetos, memoriais e detalhamentos conforme devidas adaptações.

Caberá ao Proponente implantar o projeto de referência ao terreno escolhido para a construção, complementando o caderno de encargos e projetos com as informações necessárias e suficientes ao processo licitatório do empreendimento e para as devidas aprovações. Assim, deve realizar a sondagem do solo, estudo topográfico realizando as atividades de movimentações de terra necessárias (terraplenagem), compactação de terreno, dentre outros. Elaborando o projeto de implantação, deve-se atentar para acessibilidade, soluções para estacionamentos e vias externas, iluminação externa, de acesso ao lote, entre outros, atendendo os códigos e normas municipais. No entanto, ressalta-se que em sendo as normativas locais (municipais e ou estaduais) menos restritivas que as federais, recomenda-se sempre adotar a mais restritiva, conforme cita a RDC nº 50/2002 ANVISA. Conforme ora citado na primeira página deste relatório.

No caso de solução adaptada, o Ente deverá elaborar os seguintes artefatos:

- ✓ Estudo do solo (para projetos que seguem na íntegra o projeto de referência e para os projetos adaptados);
- ✓ Projeto executivo de fundação, em função do estudo realizado do SPT;
- ✓ Projeto executivo de entrada de água potável, saída de esgotos, saídas de águas pluviais, com aprovação na concessionária local;
- ✓ Projeto executivo de entrada de energia, com aprovação na concessionária local;
- ✓ Projeto executivo de terraplenagem caso necessite;
- ✓ Projeto de urbanização – calçadas de acesso, estacionamento, muros de divisa e iluminação externa conforme códigos de trânsito, obras e edificações de cada localidade;
- ✓ Projeto de geração de energia fotovoltaica de acordo com a zona bioclimática, orientação em relação ao norte magnético e incidência solar de cada localidade;
- ✓ Projeto de acessibilidade conforme normas de cada município e ou estado/DF;

### 3. Organização físico-funcional

#### Atribuições e Atividades realizadas pela UBS Porte II

Segue a atribuição e a lista de atividades conforme a PARTE II da norma RDC nº 50/2002 ANVISA, que orienta a montagem do estabelecimento desejado. Este documento reúne as



atividades-fim, juntamente com as atividades de apoio necessárias para o pleno desenvolvimento das primeiras, incluindo suporte logístico, técnico e administrativo. Essas atividades possibilitam que a UBS Porte II funcione como uma unidade de saúde extra-hospitalar, operando de forma autossuficiente.

#### **Atribuições (RDC nº 50/2002 ANVISA):**

Prestação de atendimento eletivo de promoção e assistência à saúde em regime ambulatorial: atenção à saúde incluindo atividades de promoção, prevenção, vigilância à saúde da comunidade e atendimento a pacientes externos de forma programada e continuada.

#### **Atividades (RDC nº 50/2002 ANVISA):**

- 1.1-Realizar ações individuais ou coletivas de prevenção à saúde, tais como: imunizações, primeiro atendimento, controle de doenças, visita domiciliar, coleta de material para exame, etc.;
- 1.2-Realizar vigilância epidemiológica através de coleta e análise sistemática de dados, investigação epidemiológica, informação sobre doenças, etc.;
- 1.3-Promover ações de educação para a saúde, através de palestras, demonstrações e treinamento "in loco", campanha, etc.;
- 1.5-Realizar vigilância nutricional através das atividades continuadas e rotineiras de observação, coleta e análise de dados e disseminação da informação referente ao estado nutricional, desde a ingestão de alimentos à sua utilização biológica;
- 1.6-Recepcionar, registrar e fazer marcação de consultas;
- 1.7-Proceder à consulta médica, odontológica, psicológica, de assistência social, de nutrição, de farmácia, de fisioterapia, de terapia ocupacional, de fonoaudiologia e de enfermagem;
- 1.8-Realizar procedimentos médicos e odontológicos de pequeno porte, sob anestesia local (punções, biópsia, etc).

#### **Atividades da UBS na Rede de Atenção à Saúde (RAS)**

A UBS é o estabelecimento que presta serviços na APS, sendo a principal porta de entrada no sistema de saúde e o contato preferencial dos cidadãos com o SUS. A APS atua como o centro de comunicação de toda a Rede de Atenção do SUS, devendo se orientar pelos princípios da universalidade, da acessibilidade, da continuidade do cuidado, da integralidade da atenção, da responsabilização, da humanização e da equidade. Isso significa dizer que a APS funciona como um filtro capaz de organizar o fluxo dos serviços nas redes de saúde, dos mais simples aos mais complexos e, desta forma, contribui com uma atenção integral que impacte positivamente na situação de saúde das coletividades, reduzindo as desigualdades.

Conforme o Cadastro Nacional de Estabelecimentos de Saúde (CNES), que apresenta a normativa que tipifica os estabelecimentos de saúde no país com base em suas atividades principais e secundárias, uma Unidade Básica de Saúde (UBS) é classificada, segundo a Portaria de Consolidação GM MS nº 1/2017 (Origem: PT GM MS nº 2022/2017), como um tipo de



estabelecimento de saúde cuja atividade principal é a assistência à saúde. Isso a caracteriza como um Estabelecimento Assistencial de Saúde (EAS) voltado para a Atenção Básica. Ao mesmo tempo, a UBS possui como atividade não permissiva a internação, o que a enquadra no atendimento ambulatorial de baixa complexidade.

A atualização da PNAB estabelece que todo "estabelecimento de saúde" que presta ações e serviços de Atenção Básica no âmbito do SUS será denominado Unidade Básica de Saúde (UBS). Dessa forma, a UBS é a única tipologia de estabelecimento voltada para as atividades de saúde no nível primário no país.

Entre as atribuições da APS que podem ser desenvolvidas em uma UBS, destacam-se:

- Cobertura da população adscrita, conforme os parâmetros definidos para as Equipes de Atenção Básica (eAB) e de Saúde da Família (eSF), podendo haver outros arranjos de adscrição conforme as vulnerabilidades, riscos e a dinâmica comunitária.
- Realização de ações de atenção à saúde conforme as necessidades da população local, com foco na prevenção e promoção da saúde, seguindo protocolos, diretrizes clínicas e terapêuticas, e na oferta nacional de ações e serviços essenciais e ampliados da Atenção Básica.
- Atuação como espaço de atenção integral à saúde da população adscrita, por meio de ações de promoção, proteção e recuperação da saúde, prevenção de doenças e agravos, e garantia do atendimento da demanda espontânea, ações programáticas, coletivas e de vigilância em saúde, incorporando diversas racionalidades, incluindo Práticas Integrativas e ações intersetoriais.
- Espaço para a realização de ações de educação em saúde para a população adscrita, conforme planejamento focado nas necessidades desse público.
- Espaço para a disseminação da educação permanente para as equipes multiprofissionais.
- Apoio à atenção farmacêutica, garantindo a dispensação de medicamentos e a continuidade do cuidado.
- Implementação de estratégias de Saúde Digital, como a telessaúde.
- Promoção da integralidade do atendimento, atuando como ponto de contrarreferenciamento para a atenção especializada.

A infraestrutura de uma UBS deve ser dimensionada conforme o quantitativo da população adscrita e suas especificidades, bem como de acordo com os processos de trabalho das equipes e as necessidades de atenção à saúde dos usuários. Portanto, os parâmetros de estrutura devem considerar a densidade demográfica, a composição, a atuação e os tipos de equipes, o perfil da população e as ações e serviços de saúde a serem realizados.

Recomenda-se que as UBS funcionem com uma carga horária mínima de 40 horas semanais, em pelo menos cinco dias da semana e durante os 12 meses do ano, garantindo acesso facilitado à população. Atualmente, o Ministério da Saúde incentiva a extensão do horário de funcionamento das UBS, permitindo a pactuação de horários alternativos através das instâncias de participação social, desde que atendam às necessidades da população.

A força de trabalho das UBS é composta por Equipes de Saúde da Família (eSF) e Equipes de Atenção Básica e Atenção Primária (eAB e aAP), podendo incluir também Equipes de Saúde Bucal (eSB) e equipes Multiprofissionais (eMulti), com dimensionamento definido em parâmetros estabelecidos por normas específicas.

### Núcleos temáticos (conceito e atividades)

A estrutura metodológica e organizacional foi desenvolvida por meio da criação de núcleos temáticos que agrupam os ambientes em eixos, organizando as atividades assistenciais e de apoio em conformidade com a atualização da PNAB no Brasil. Essa abordagem fortalece a integralidade do cuidado, a gestão clínica compartilhada, humanizada e multiprofissional, além de promover o acolhimento, a acessibilidade e o bem-estar dos usuários, que são recebidos em um espaço com ambiência inclusiva e de fácil compreensão.

A seguir, descrevem-se os núcleos de cuidado, suas localizações e inter-relações.

#### a) Núcleo de Acesso e Acolhimento

Trata-se da composição de espaços de acolhimento dos usuários e acompanhantes, de recepção, agendamentos e espera na grande área do acesso principal da UBS.

Espaço amplo com conforto térmico e acústico, devendo ser adaptado para as pessoas com deficiência e em conformidade com as normativas vigentes. O *layout* da espera contempla 24 (vinte e quatro) lugares, com espaço para cadeira de rodas e assento adaptado para PCD, incluindo espaço lúdico para o acolhimento de crianças.

Com área de recepção acolhedora que facilita a comunicação e controle, contendo: local para arquivos e registros; espaço para identificação dos serviços existentes, escala dos profissionais, horários de funcionamento e sinalização de fluxos.

A sala de acolhimento é um ambiente destinado a referida atividade por profissional habilitado à escuta qualificada à demanda espontânea, estabelecendo vínculo com o usuário, avaliando a adesão à continuidade ao tratamento proposto. A inserção do referido ambiente traz para a unidade premissas da Política Nacional de Humanização (PNH), como a escuta qualificada.

A sala de amamentação, conforme iniciativa anunciada pela Ministra da Saúde, Nísia Trindade, durante o evento de lançamento da campanha nacional de incentivo à amamentação, em 31/07/2023, que previu que salas de amamentação, a partir de então, façam parte dos projetos de construção de UBS, como medida de reforço ao aleitamento materno às mulheres trabalhadoras que amamentam.



Conta também com sala de vacinação que tem a função de atuar na rotina, bem como em campanhas específicas de vacinação pública, o ambiente segue as citações da RDC nº 197/2017 ANVISA. O núcleo ainda conta com sanitários adequados à pessoa com deficiência (PCD), e sanitário infantil com fraldário.

#### b) Núcleo de Medicação, Procedimentos, Exames e Assistência farmacêutica

Esse núcleo é composto por sala específica para tratamento de feridas, pé diabético e lesões cutâneas em geral, além de orientação e cuidado com o curativo em domicílio.

O núcleo contém sala para realização de medicação e reidratação (oral e/ou venosa), coleta de exames com sanitário PCD e sala de medicamentos e procedimentos anexada, para respeitar a privacidade dos usuários na realização de procedimentos, como troca de sonda vesical de demora e administração intramuscular glúteo, assim contando com maca e sendo previsto inclusive saída exclusiva e facilitada para macas de transporte. A sala de medicamentos oferecerá suporte tanto para pacientes admitidos na unidade quanto, excepcionalmente, para pacientes externos, cujos quadros clínicos se agravem repentinamente, demandando estabilização imediata ou observação. Esse espaço será utilizado para garantir a segurança dos pacientes enquanto recebem o suporte necessário na espera do referenciamento para outro ponto da rede de atenção à saúde, conforme o item 1.3 da

Portaria GM/MS nº 2048/2002 que estabelece diretrizes para esse tipo de atendimento emergencial.<sup>1</sup>

*"Todas as unidades devem ter um espaço devidamente abastecido com medicamentos e materiais essenciais ao primeiro atendimento/estabilização de urgências que ocorram nas proximidades da unidade ou em sua área de abrangência e/ou sejam para elas encaminhadas, até a viabilização da transferência para unidade de maior porte, quando necessário."*

A farmácia, por sua vez, integrante deste núcleo realiza atividades de distribuição interna ("retroalimentando" com medicamentos os ambientes de atividades-fim), e também realizando a atividade de dispensação de medicamentos para pacientes. O layout possui espaço de armazenamento de medicamentos e materiais conforme legislações específicas, além de realizar a atividade de orientação farmacêutica aos usuários da UBS.

#### c) Núcleo de Cuidado Integral

No núcleo estão previstos espaços para consulta interprofissional, escuta qualificada e apoio integral à saúde mental das pessoas com doenças transmissíveis

<sup>1</sup> O Art. 19 da RDC nº 63/2011 cita - O serviço de saúde deve possuir mecanismos que garantam a continuidade da atenção ao paciente quando houver necessidade de remoção ou para realização de exames que não existam no próprio serviço. Assim, garantir a definição do espaço para manutenção e estabilização segura do paciente em quadro agudo ou crônico agudizado é assegurar o primeiro ato no processo "continuum" até a segura transferência para unidade referenciada.

(DSTs, HIV) e para pessoas que sofreram algum tipo de violência e necessitam de assistência.

Conta com demais consultórios, como: diferenciado (ginecológico) acessível com sanitário anexo, indiferenciado e odontológico, este realizando atividades assistenciais de prevenção e manutenção odontológicas.

Destaque a ser feito nos consultórios diferenciados para a atenção ginecológica, que contam com área e aparelhos acessíveis à PCD, conforme prevê o Novo Plano Viver Sem Limite e a Rede de Cuidado à Pessoa com Deficiência, ambos lançados em 2023 (instituído pelo Decreto nº 11.793, de 23 de novembro de 2023). No eixo 2 do Plano - enfrentamento ao Capacitismo e à Violência, há uma ação específica do Ministério da Saúde que envolve a implantação de consultórios ginecológicos nas novas Unidades de Saúde com aparelhos acessíveis e equipe capacitada.

Também com uma sala eMulti/sala lilás, conforme a Lei nº 14.847/2024, que estabelece a criação de salas exclusivas de atendimento para mulheres vítimas de violência no Sistema Único de Saúde (SUS). As "Salas Lilás" visam garantir acolhimento adequado, privacidade e proteção à integridade física das vítimas.

#### d) Núcleo Administrativo e de Trabalho em Equipe

Aqui estão adensadas as áreas de gestão da UBS, gestão do cuidado, educação permanente e ensino, em consonância com o Art. 32 da RDC nº 63/2011 que cita: *"o serviço de saúde deve promover a capacitação de seus profissionais antes do início das atividades e de forma permanente em conformidade com as atividades desenvolvidas."*

Assim como as áreas para apoio à Saúde Digital que contemplam estratégias como a telessaúde, além de áreas externas de desconpressão da equipe. Os ambientes de apoio logístico para a equipe multiprofissional contemplando a copa (por se enquadrar como unidade que não tem internação) e banheiros foram inseridos no núcleo, que ainda conta com sala de integração das equipes, sala de gestão administrativa.

É importante ressaltar que embora se tenha um núcleo específico que prevê o apoio à Saúde Digital através da telessaúde, estas estarão presentes em outros espaços da UBS, como nas salas de consultas e exames, propiciando assim a integração dos serviços em rede para teleconsulta, teleinterconsulta, teleconsultoria, telediagnóstico e outros serviços de telessaúde.

#### e) Núcleo de Práticas Coletivas

No núcleo estão previstos espaços que apoiam as ações integrativas, complementares e populares realizadas pelas equipes e/ou comunidade, atividades em consonância à atualização da PNAB, que prevê e orienta maior interação do serviço com a efetiva participação social da comunidade, fortalecendo, principalmente, as ações de promoção da saúde e o eixo de educação popular em saúde. O núcleo conta

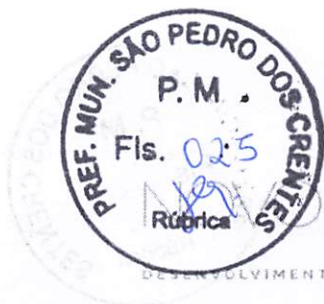

com espaço específico onde as atividades podem se estender ao ar livre e à horta, além do ambiente Educação em Saúde Bucal (Escovódromo).

f) Núcleo de Serviços

É previsto nesse núcleo todas as estruturas de apoio para o funcionamento autoportante e independente da UBS, como, Almoxarifado, DML (Depósito de Material de Limpeza) e abrigos de resíduos. Também conta com setor de apoio técnico, no caso a CME (Central de Material Esterilizado) que está dimensionada para realizar a esterilização de materiais e equipamentos de maneira intrafuncional à unidade, assim atendendo a unidade de uma UBS Porte II, com atividades de recebimento, descontaminação, esterilização, controle através de guarda para posterior distribuição de equipamentos e materiais esterilizados, conforme cita a RDC Nº 15 ANVISA de 2012.

Conta também, com o ambiente de paramentação, com vistas a contribuir com as boas práticas no processo de trabalho no sentido de proporcionar barreira física para mitigar o risco de contaminação cruzada no acesso ao ambiente controlado da CME. O Núcleo de Serviços dispõe de Sala de Preparo e Esterilização (limpa) e Guarda e Distribuição de Material Esterilizado.

**Diagrama de Massas**

A construção do diagrama de massas foi baseada nas diretrizes para a organização física e funcional de cada núcleo e em suas relações de interdependência. Foram identificadas as relações de proximidade mais adequadas, que direcionaram o arranjo espacial apresentado no diagrama.

Além da organização física e funcional, outra premissa fundamental para a concepção do diagrama de massas foi o atendimento às estratégias passivas de conforto ambiental, essenciais para garantir a sustentabilidade ambiental e o cumprimento dos Objetivos de Desenvolvimento Sustentável (ODS). Nesse sentido, os núcleos de cuidado devem ser dispostos de forma a favorecer a iluminação e a ventilação naturais em todos os ambientes, com destaque para a comunicação e integração com as áreas de práticas e atividades externas ao ar livre do Núcleo de Práticas Coletivas.

### DIAGRAMA DE MASSAS



Figura 1: Diagrama de Massas  
Fonte: Elaborado pelos autores

### Solução de Setorização, fluxos e acessos da UBS Porte II

Após a apresentação da estrutura metodológica, que inclui a instituição de núcleos temáticos e o desenvolvimento do diagrama de massas para estabelecer as relações funcionais entre setores e ambientes, com atividades-fim e atividades de apoio, respeitando as premissas da atualização da PNAB para uma UBS, o item a seguir detalha a solução final da UBS Porte II em relação à setorização, fluxos e acessos.

O zoneamento proposto localiza no quadrante da entrada principal com acesso da unidade ligado diretamente a área externa de embarque/desembarque de veículos, os ambientes de apoio logístico e conforto para o paciente, com controle eficiente, uma vez que este é o ponto de primeiro contato dos usuários.

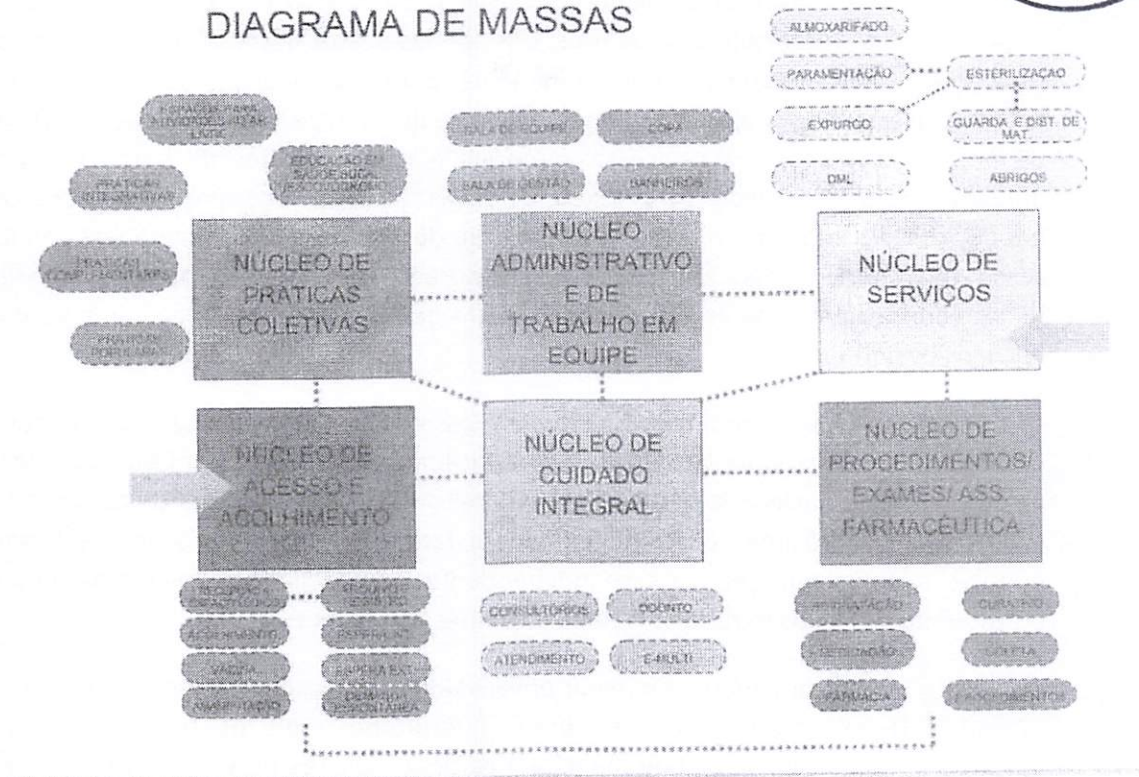

**PAC**

DESENVOLVIMENTO E SUSTENTABILIDADE

Essa área inclui os ambientes do Núcleo de Acesso e Acolhimento, facilitando o direcionamento e controle dos usuários. Um dos ambientes destinados às práticas coletivas, foi alocado adjacente ao núcleo de acolhimento, por tratar de ações comunitárias, este local facilita o acesso da população, evitando a quebra do controle durante as ações. O ambiente de práticas coletivas possui acessos próprios e independentes da entrada principal da unidade, inclusive devido às práticas coletivas também ocorrerem na parte externa. Importante destacar que o acesso ao ambiente de práticas coletivas também servirá como acesso independente para a sala de vacinação durante campanhas, evitando o cruzamento de fluxos com pacientes na espera principal, a fim de mitigar riscos de contaminação cruzada entre os pacientes.

O Núcleo de Procedimentos, Exames e Assistência Farmacêutica está posicionado em um local intermediário na UBS Porte II para facilitar a conexão com a CME, uma vez que os ambientes desse núcleo são potenciais geradores de demanda para a esterilização. A farmácia está localizada próxima ao acolhimento para facilitar a dispensação de medicamentos à população, com circulação e acesso independentes pela fachada lateral direita para evitar o cruzamento de fluxos intra-funcional de pacientes na unidade.

Ambientes que requerem maior privacidade são alocados internamente no Núcleo de Cuidado Integral. Este núcleo conta com os consultórios e por tratar de temas sensíveis a alocação desse núcleo se deu de maneira a garantir mais restrição e privacidade no acesso, garantindo a premissa da Política Nacional de Humanização (PNH) no que diz respeito à escuta qualificada.

Na parte posterior da unidade, estão localizados o Núcleo Administrativo e de Trabalho em Equipe, juntamente com o Núcleo de Serviços, justamente por tratar de área restrita às equipes, então com circulação exclusiva para os profissionais. Assim, conta com acesso coberto de serviço, exclusivo para as equipes multiprofissionais, além de prestadores de serviço, servindo também para a chegada de insumos e retirada de resíduos. A UBS Porte II possui uma sala de administração situada na parte posterior da unidade, próxima ao acesso principal, para atendimento ao público. O Núcleo de Serviços contempla o setor de CME, que possui fluxo unidirecional, com a entrada de materiais e/ou equipamentos acessando a área suja da Sala de Recepção e Limpeza para a descontaminação, passando por *pass through* para a área limpa de Sala de Preparo e Esterilização (com equipes distintas nas duas áreas mencionadas), seguindo para a Área de Guarda e Distribuição de Materiais Esterilizados, para daí ser dispensada internamente através de *pass through*.

Além dos acessos mencionados, a unidade conta com dois acessos adicionais que atuam como rotas de fuga para saídas de emergência e um acesso de ambulância que serve tanto para a chegada quanto para a saída de pacientes que necessitem de referência para unidades com maior nível de resolutividade técnico-assistencial após estabilização. O acesso é adequado para a passagem de macas e a área externa possui cobertura de 31,60 m<sup>2</sup> com altura compatível para ambulâncias. A referida área para embarque/desembarque não



obstrui o fluxo de veículo que se dá por via lateral com faixas livres para o acesso ao estacionamento interno posterior, onde se encontra estacionamento interno, área de manobra e carga/descarga para a chegada de insumos, materiais e equipamentos para instalação/manutenção. Nessa área se encontra o abrigo para a casa de bomba e o reservatório de água, o quadrante também tem espaço para a instalação do gerador tipo cabinado pelo Ente, uma vez que apesar de externa, a área tem acesso restrito pelo fechamento no perímetro da unidade. Na parte externa frontal se encontra o abrigo de resíduos comum (Tipo D) possuindo acesso externo que permite a operação e fluxo de coleta, porém com o abrigo do tipo E com acesso interno ao perímetro da unidade devido ao controle no procedimento da coleta por empresa especializada. A área externa da edificação também conta com um espaço para práticas e atividades externas ao ar livre, assim ocorrendo de forma integrada com o entorno proporcionando um ambiente lúdico para tais atividades.

Vale ressaltar que todas as portas de acesso da unidade, seguem o preconizado conforme o item 4. CIRCULAÇÕES EXTERNAS E INTERNAS, da Parte III da RDC nº50/2002 ANVISA, além de também cumprir com as exigências da ABNT NBR 9050/2020.

Sobre a supracitada norma de acessibilidade, o projeto oferta as condições para que, de maneira complementar (conforme informado nos demais memoriais publicados na página do Ministério da Saúde e também neste relatório), os Entes municipais/estaduais/Distrital possam realizar o devido projeto a nível executivo.

Com as especificações acima mencionadas, fica claro que os fluxos da UBS Porte II foram projetados e hierarquizados de forma a evitar deslocamentos desnecessários dentro da unidade, proporcionando direcionamento e comunicação clara sobre a área onde as pessoas devem ser encaminhadas para o atendimento. As circulações externas e internas respeitam a norma ABNT NBR nº 9050/2020.

ARRANJOS E FLUXOS DE ACESSOS

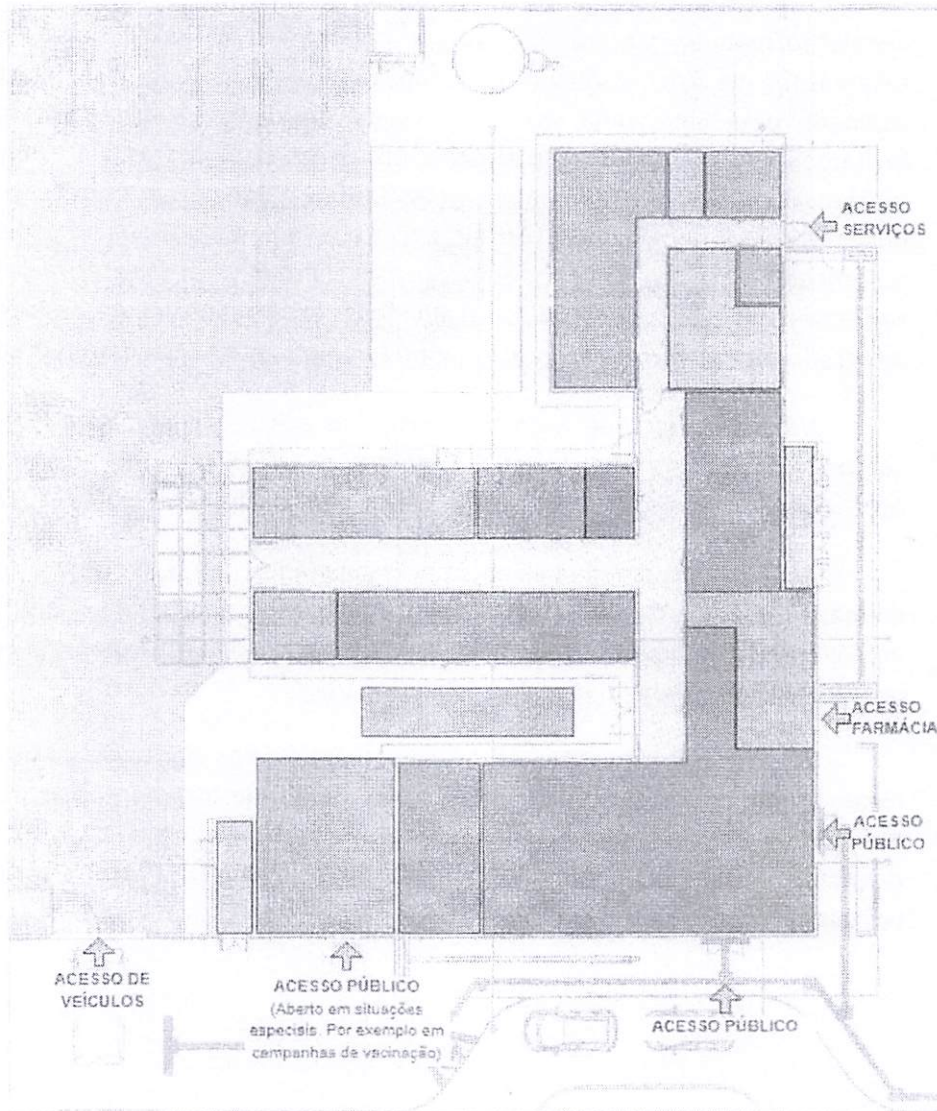

LEGENDA

- NÚCLEO DE ACESSO E ACOLHIMENTO
- NÚCLEO DE PRÁTICAS COLETIVAS
- NÚCLEO DE CUIDADO INTEGRAL
- NÚCLEO ADMINISTRATIVO E DE TRABALHO EM EQUIPE
- NÚCLEO DE SERVIÇOS
- ESPAÇOS DE PRÁTICAS E ATIVIDADES AO LIVRE
- NÚCLEO DE MEDICAÇÃO, EXAMES E ASSISTÊNCIA FARMACEUTICA
- INDICAÇÃO DE ACESSOS

Figura 2: Arranjo espacial dos núcleos e seus fluxos  
 Fonte: Elaborado pelos autores

### Programa de Necessidades

Os ambientes da UBS foram dimensionados levando em consideração a equipe, equipamentos e mobiliários necessários para a realização dos serviços ofertados e possui todos os ambientes com dimensionamento adequado para suas atividades, garantindo o processo de trabalho, assim em consonância com as normativas e legislações exigidas para as ações desenvolvidas nestes ambientes.

PROGRAMA DE NECESSIDADES PARA UNIDADES BÁSICAS DE SAÚDE – PORTE II			
Ambientes	Parâmetro Área mínima Unitária (m <sup>2</sup> ) – Programa Arquitetônico Mínimo UBS <sup>3</sup>	Quantidade de Ambientes	Área total (m <sup>2</sup> ) – Solução do Projeto Referência
<b>Núcleo de Acesso e Acolhimento</b>			
Espera <sup>4</sup>	1,3/pessoa	01 com capacidade para 26 pessoas	45,61
Recepção	5,5 /pessoa	01 área para 02 pessoas	13,78
Sala de atendimento individualizado/acolhimento	9,00	01	9,25
Sanitário PCD	3,20	02	6,40
Sanitário Infantil / Fraldário	3,00	01	3,00
Sala de vacinação	6,00	01	10,00
Sala de amamentação	6,00	01	6,00
<b>Núcleo de Práticas Coletivas</b>			
Sala para Práticas Coletivas <sup>5</sup>	2,00 por pessoa	01 sala para 12 pessoas	24,83
Educação em Saúde Bucal (Escovódromo)	1,10 por torneira	01 ambiente para 03 torneiras	6,00
<b>Núcleo de Procedimentos, Exames e Assistência Farmacêutica</b>			
Farmácia - Armazenamento	11	01	14,09
Farmácia - Dispensação interna	10% da área de armazenamento		2,80
Farmácia - Dispensação externa	4,00	01	6,72
Sala de Medicação, Reidratação / Coleta de exames	4,00 por poltrona (sala coletiva)	01 ambiente para 02 poltronas	12,00
Aplicação de Medicamentos	8,00	01 ambiente para um a maca	10,36
Sanitário PCD	3,20	01	3,40
Sala de Curativo	9,00	01	9,91

<sup>2</sup> Conforme ANEXO XXV da Portaria de Consolidação GM MS nº 6/2017.

<sup>3</sup> O projeto deve viabilizar as condições de uso ao público em conformidade com o preconizado pela norma da Associação Brasileira de Normas Técnicas – ABNT NBR 9050/2020 e demais normas locais em vigência.

<sup>4</sup> O quantitativo de lugares na espera é recomendável, porém o gestor tem prerrogativa de realizar estudo a fim de adequar a sua demanda, devendo respeitar o mínimo posto Normas supracitadas neste Relatório Técnico.

<sup>5</sup> O quantitativo da capacidade para a sala de práticas coletivas é recomendável, porém o gestor tem a prerrogativa de aumentar (quando couber) o espaço a fim de adequar a sua demanda, devendo respeitar o mínimo posto Normas supracitadas neste Relatório Técnico.



# PAC

DESENVOLVIMENTO E SUSTENTABILIDADE

Núcleo de Cuidado Integral			
Consultório diferenciado (Ginecologia) Acessível	11,00	01	11,60
Sanitário PCD	3,20	01	4,87
Consultório indiferenciado	9,00	02	19,15
Consultório coletivo odontológico	9,00 por cadeira	03 cadeiras	33,15
Consultório eMulti/Sala Lilás	9,00	01	9,40
Núcleo de Serviços <sup>6</sup>			
Depósito de Material de Limpeza - DML	3,00	01	3,44
Almoxarifado	4,00	01	4,12
Sala de recepção e limpeza (suja)	3,00	01	7,02
Sala de preparo e esterilização	3,00	01	6,30
Paramentação	2,00	01	3,00
Guarda e distribuição de materiais esterilizados	3,00	01	3,12
Área para Compressor	3,00	01	3,88
Área para Bomba	2,00	01	3,07
Resíduos contaminados (Grupo A e E)	2,00	01	3,15
Resíduos Comum (Grupo D)	2,00	01	3,75
Central de Gases	1,30	01	1,30
Núcleo Administrativo e de Trabalho em Equipe <sup>7</sup>			
Sala Integração das Equipes	2,00 por pessoa	11 pessoas	20,11
Sala de Gestão Administrativa	6,00	01 estação de trabalho	7,94
Copa	3,00	01	9,48
Banheiro Masculino Funcionários	3,40	01	4,03
Banheiro Feminino Funcionários	3,40	01	3,44
Banheiro Funcionários - PCD	4,80	01	4,95
Embarque e desembarque coberto	21,00	01	34,38
Áreas Externas <sup>8</sup>			

<sup>6</sup> Os ambientes do núcleo de serviços, tem suas áreas como recomendáveis, porém o gestor tem a prerrogativa de adequar as áreas, e de aumentar o espaço (quando couber), a fim de ajustá-lo à sua demanda, devendo respeitar o mínimo posto nas Normas supracitadas neste Relatório Técnico.

<sup>7</sup> Os ambientes do Núcleo Administrativo e de Trabalho em Equipe (exceto o embarque e desembarque coberto) foram dimensionados com base na força de trabalho de uma UBS Porte II, utilizando metodologia que segue os parâmetros mínimos estabelecidos pela Portaria específica da PNAB e a estimativa de profissionais de atividades de apoio por turno. No entanto, cabe ao gestor realizar estudos para adequar as áreas desses ambientes conforme as necessidades de demanda da força de trabalho, respeitando as normas estabelecidas, em especial a RDC nº 50/2002 da ANVISA e a NR 24/2019, que trata das condições sanitárias e de conforto nos locais de trabalho.

<sup>8</sup> Áreas são opcionais, porém recomendáveis para o cumprimento das atividades postas na atualização da PNAB.

Área externa para práticas integrativas, intersetoriais e populares**	20,00	01	19,44
Área externa para horta	20,00	01	17,74
Área externa para descompressão da equipe	20,00	01	67,06
Pátio interno de manobra	150,00	01	178,49

### Descrição de atividades fim e meio (apoio) por ambientes

Nesta seção, o relatório traz uma descrição analítica de atividades por ambientes, após a citação das atividades de maneira ampla contemplando a intersecção de atividades fins e meio e entre ambientes de mesmo setor, bem como de setores distintos.

AMBIENTE	DESCRIÇÃO DAS ATIVIDADES
<b>NÚCLEO DE ACESSO E ACOLHIMENTO</b>	
Espera	Ambiente destinado à espera dos usuários da Unidade Básica de Saúde e acompanhantes, enquanto aguardam o atendimento, com destaque de espaço lúdico para crianças.
Recepção	Incluída na recepção área para arquivo de documentos. Recepciona e atende de forma humanizada usuários e acompanhantes nos serviços de saúde, registra e organiza informações a serem prestadas. Agenda consultas, exames e faz a admissão em programas (Saúde da Mulher, Criança, Pessoas com hipertensão e outros).
Sala de atendimento individualizado/Acolhimento	Ambiente destinado ao acolhimento por profissional habilitado à escuta qualificada à demanda espontânea, estabelecendo vínculo com o usuário, avaliar a adesão e continuidade ao tratamento proposto e, sobretudo quando eles procuram a unidade de saúde fora das consultas ou atividades previamente agendadas. Será também realizada a avaliação antropométrica (peso e



**PAC**

DESENVOLVIMENTO E SUSTENTABILIDADE

Sala de vacinação	altura), bem como solicitação e avaliação de exames. Ambiente destinado à realização de vacinas e armazenamento dos imunobiológicos.
Sala de amamentação	Ambiente destinado ao apoio de mães trabalhadoras que desejam retirar e armazenar o leite materno.
Sanitário PCD feminino	Ambiente destinado à higienização pessoal e conforto do público feminino, adequado à pessoa com deficiência.
Sanitário PCD masculino	Ambiente destinado à higienização pessoal e conforto do público masculino, adequado à pessoa com deficiência.
Sanitário infantil e fraldário	Ambiente destinado à higienização pessoal, conforto e troca de crianças e uso exclusivo de crianças menores de 10 anos.
<b>NÚCLEO DE MEDICAMENTOS, PROCEDIMENTOS, EXAMES E ASSISTÊNCIA FARMACÊUTICA</b>	
Sala de medicação, reidratação e coleta de exames	Área para coleta de exames laboratoriais, medicação e reidratação.
Sala de Curativo	Ambiente destinado à higienização e curativo dos pacientes em tratamento de feridas, pé diabético e lesões cutâneas diversas.
Aplicação de Medicamentos	Ambiente anexo destinado a respeitar a privacidade dos usuários na realização de procedimentos como troca de sonda vesical de demora e administração intramuscular glúteo.
Farmácia - Armazenamento e estocagem	Ambiente destinado à guarda/estocagem e controle de medicamentos.
Farmácia - Dispensação externa	Ambiente destinado à realização de consulta e orientação farmacêutica e dispensação de medicamentos para os usuários.
Área de distribuição/dispensação interna da farmácia	Área destinada ao controle para a atividade de distribuição/dispensação para os ambientes de atividades fins da unidade.
Sanitário PCD	Ambiente destinado à higienização pessoal e conforto, adequado à pessoa com deficiência.
<b>NÚCLEO DE PRÁTICAS COLETIVAS</b>	
Sala para práticas coletivas	Ambiente destinado aos atendimentos e atividades coletivas promovidos pela equipe e/ou comunidade, como: realização de

Sala de educação em saúde bucal (escovódromo)

grupos de cuidados, práticas integrativas e complementares, práticas populares em saúde, ações intersetoriais, atividades de práticas corporais e auditório para reuniões. As atividades podem se estender à área externa (acesso externo) e horta.

Ambiente destinado aos atendimentos e atividades coletivas promovidos pela equipe de Saúde Bucal, com ações educativas de prevenção à saúde bucal são fundamentais para evitar as doenças odontológicas mais frequentes, como a cárie, a doença periodontal e o câncer de boca.

#### NÚCLEO DE CUIDADO INTEGRAL

Consultório Odontológico

Ambiente destinado ao atendimento pela Equipe de Saúde Bucal, destinado ao atendimento clínico dos pacientes exclusivamente a consultas e procedimentos odontológicos do tipo: Dentística restauradora (utilizando apenas resinas). Quando necessário será realizado o encaminhamento para realização de exames específicos e à especialista na área, dentre outros. Ressalta-se que o ambiente não se encontra adaptado para realizar o diagnóstico por imagem através de Raios-X.

Consultório Multi (Sala Lilás)

Ambiente (consultório) destinado ao atendimento por equipe multiprofissional e ao acolhimento de mulheres vítimas de violência no SUS, espaço que visa garantir acolhimento adequado, privacidade e proteção à integridade física das vítimas, conforme a Lei nº 14.847/2024.

Consultório Diferenciado (Ginecologia) Acessível

Ambiente destinado à consulta e exames ginecológicos, com sanitário anexo. Destinado inclusive a consultas médicas e atendimento a gestante, podendo inclusive realizar as coletas de exames como Papanicolau, Bacterioscopia Vaginal, Uretral e outros.

Sanitário PCD

Ambiente destinado à higienização pessoal e conforto, adequado à pessoa com deficiência.



**PAC**

Consultório indiferenciado

Ambiente destinado à realização de consultas e exames clínicos, sem a necessidade de equipamento específico.

#### **NÚCLEO ADMINISTRATIVO E TRABALHO EM EQUIPE**

Sala de gestão administrativa

Ambiente destinado a apoiar as atividades desempenhadas pela prestação de serviços de apoio à gestão e execução administrativa UBS.

Sala de integração das equipes

Ambiente destinado às atividades e apoio para as diversas equipes, como: apoio para os agentes comunitários de saúde, reuniões da equipe, apoio à saúde digital e telessaúde, educação permanente em saúde, atividades de preceptoria e integração ensino-serviço-comunidade.

Copa

Área destinada à alimentação de funcionários.

Banheiro funcionários feminino

Ambiente destinado a uso exclusivo de funcionários femininos.

Banheiro funcionários masculino

Ambiente destinado a uso exclusivo de funcionários masculinos.

Embarque de Ambulância

Área coberta para o embarque e desembarque de ambulância para realizar o acesso do paciente que chega à unidade e a saída de pacientes que necessitam de encaminhamento na rede.

#### **NÚCLEO DE SERVIÇOS**

Almoxarifado

Local destinado ao armazenamento de materiais e medicamentos.

Sala de Recepção e Limpeza (Suja)

Área contaminada destinada ao recebimento e separação dos materiais sujos advindo dos ambientes de assistência (Sala de Curativos, Procedimentos de enfermagem, Consultório Odontológico, Inalação e outros). Nesse local é realizado o processo de limpeza, desinfecção e secagem. Deve ser de acesso restrito ao fluxo de pessoas e os profissionais da saúde deverão trabalhar paramentados com gorro, máscara, luva de borracha cano longo, avental de manga longa, avental impermeável, óculos de proteção e sapato fechado.



Paramentação	Sala destinada aos procedimentos de vestir e usar adequadamente os equipamentos de proteção individual (EPIs) e outras vestimentas necessárias para acesso à área limpa.
Sala de Preparo e Esterilização (limpa)	Área limpa destinada aos processos de separação dos instrumentais, conferência da limpeza, funcionalidade e integridade dos artigos. Assim como empacotamento, selagem das embalagens e esterilização. Local de acesso restrito ao fluxo de pessoas e os profissionais deverão trabalhar paramentados com gorro, avental, luva de procedimento e sapato fechado.
Guarda e Distribuição de Materiais Esterilizados	Sala destinada à guarda de materiais esterilizados.
DML	Ambiente com uso exclusivo do serviço de higiene da Unidade Básica de Saúde está localizado de modo a atender estrategicamente a todas as unidades funcionais. São equipados com tanque, ponto de água e deverão estar abastecidos de soluções de limpeza, carrinho de limpeza e também de placas indicativas de limpeza.
Resíduos contaminados (Grupo A e E)	Área destinada ao armazenamento temporário de resíduos biológicos que aguardam a coleta. Os resíduos biológicos são os materiais que tiveram contato com sangue ou algum tipo de fluido ou secreção corporal, que são fonte de contaminação.
Resíduos Comum	Área destinada ao armazenamento temporário de resíduos comuns que aguardam a coleta. Os resíduos comuns não apresentam risco biológico à saúde ou ao meio ambiente.



**PAC**

DESENVOLVIMENTO E SUSTENTABILIDADE

4. Especificação básica dos materiais de acabamento

QUADRO DE ACABAMENTO POR AMBIENTE			
UNIDADE BÁSICA DE SAÚDE PORTE II			
AMBIENTE	PISO	PAREDE	TETO
Recepção/Espera	granilite bege claro polido + rodapé meia cana 10cm de altura	pintura acrílica cor base RGB 216,211,202 + chapa protetora de pvc 200mm na cor cinza (altura final 1m).	gesso acartonado com pintura acrílica cor branco neve
Circulação	granilite bege claro polido + rodapé meia cana 10cm de altura	pintura acrílica cor base RGB 216,211,202 + chapa protetora de pvc 200mm na cor cinza (altura final 1m).	gesso acartonado com pintura acrílica cor branco neve
Sanitário PCD feminino	granilite bege claro sem polimento + rodapé meia cana 10cm de altura	revestimento cerâmico esmaltado Branco dimensões 60x60cm	gesso acartonado com pintura acrílica cor branco neve
Sanitário PCD masculino	granilite bege claro sem polimento + rodapé meia cana 10cm de altura	revestimento cerâmico esmaltado Branco dimensões 60x60cm	gesso acartonado com pintura acrílica cor branco neve
Sala de atendimento individualizado/Acolhimento	granilite bege claro polido + rodapé meia cana 10cm de altura	pintura acrílica cor base RGB 216,211,202 + chapa protetora de pvc 200mm na cor cinza (altura final 1m).	gesso acartonado com pintura acrílica cor branco neve
Sala de vacinação	granilite bege claro polido + rodapé meia cana 10cm de altura	pintura acrílica cor base RGB 216,211,202 + chapa protetora de pvc 200mm na cor cinza (altura final 1m).	gesso acartonado com pintura acrílica cor branco neve
Sala de amamentação	granilite bege claro e azul polido + rodapé meia cana 10cm de altura	pintura acrílica cor base RGB 216,211,202 + chapa protetora de pvc 200mm na cor cinza (altura final 1m).	gesso acartonado com pintura acrílica cor branco neve
Circulação interna	rodapé meia cana 10cm de altura	pintura acrílica cor base RGB 216,211,202 + chapa protetora de pvc 200mm na cor cinza (altura final 1m).	gesso acartonado com pintura acrílica cor branco neve

QUADRO DE ACABAMENTO POR AMBIENTE			
UNIDADE BÁSICA DE SAÚDE PORTE II			
AMBIENTE	PISO	PAREDE	TETO
Sala de práticas coletivas	granilite bege claro polido + rodapé meia cana 10cm de altura	pintura acrílica cor base RGB 216,211,202 + chapa protetora de pvc 200mm na cor cinza (altura final 1m).	gesso acartonado com pintura acrílica cor branco neve

Consultório Multi (sala liás)	granilite <b>bege claro</b> polido + rodapé meia cana 10cm de altura	pintura acrílica cor base RGB <b>216,211,202</b> + chapa protetora de pvc 200mm na <b>cor cinza</b> (altura final 1m).	gesso acartonado com pintura acrílica cor <b>branco neve</b>
Consultório Diferenciado (Ginecologia) Acessível	granilite <b>azul</b> polido + rodapé meia cana 10cm de altura	pintura acrílica cor base RGB <b>216,211,202</b> + chapa protetora de pvc 200mm na <b>cor cinza</b> (altura final 1m).	gesso acartonado com pintura acrílica cor <b>branco neve</b>
Consultório indiferenciado	granilite <b>azul</b> polido + rodapé meia cana 10cm de altura	pintura acrílica cor base RGB <b>216,211,202</b> + chapa protetora de pvc 200mm na <b>cor cinza</b> (altura final 1m).	gesso acartonado com pintura acrílica cor <b>branco neve</b>
Sala de curativos	Passeio em granilite <b>bege claro</b> sem polimento + grama esmeralda em placas	pintura acrílica cor base RGB <b>216,211,202</b> + chapa protetora de pvc 200mm na <b>cor cinza</b> (altura final 1m).	gesso acartonado com pintura acrílica cor <b>branco neve</b>
Sala de medicação, reidratação e coleta de exames	granilite <b>azul</b> polido + rodapé meia cana 10cm de altura	pintura acrílica cor base RGB <b>216,211,202</b> + chapa protetora de pvc 200mm na <b>cor cinza</b> (altura final 1m).	gesso acartonado com pintura acrílica cor <b>branco neve</b>
Aplicação de medicamentos	granilite <b>azul</b> polido + rodapé meia cana 10cm de altura	pintura acrílica cor base RGB <b>216,211,202</b> + chapa protetora de pvc 200mm na <b>cor cinza</b> (altura final 1m).	gesso acartonado com pintura acrílica cor <b>branco neve</b>
Farmácia	Passeio em granilite <b>bege claro</b> sem polimento + grama esmeralda em placas	pintura acrílica cor base RGB <b>216,211,202</b> + chapa protetora de pvc 200mm na <b>cor cinza</b> (altura final 1m).	gesso acartonado com pintura acrílica cor <b>branco neve</b>
Área de dispensação/distribuição interna da farmácia	Passeio em granilite <b>bege claro</b> sem polimento + grama esmeralda em placas	pintura acrílica cor base RGB <b>216,211,202</b> + chapa protetora de pvc 200mm na <b>cor cinza</b> (altura final 1m).	gesso acartonado com pintura acrílica cor <b>branco neve</b>
Área de dispensação/distribuição externa da farmácia	Passeio em granilite <b>bege claro</b> sem polimento + grama esmeralda em placas	pintura acrílica cor base RGB <b>216,211,202</b> + chapa protetora de pvc 200mm na <b>cor cinza</b> (altura final 1m).	gesso acartonado com pintura acrílica cor <b>branco neve</b>
Almoxarifado	granilite <b>azul</b> polido + rodapé meia cana 10cm de altura	pintura acrílica cor base RGB <b>216,211,202</b> + chapa protetora de pvc 200mm na <b>cor cinza</b> (altura final 1m).	gesso acartonado com pintura acrílica cor <b>branco neve</b>
Educação em Saúde Bucal (Escovódromo)	granilite <b>azul</b> sem polimento + rodapé meia cana 10cm de altura	revestimento cerâmico esmaltado <b>Branco</b> dimensão 60x60cm	gesso acartonado com pintura acrílica cor <b>branco neve</b>
Consultório odontológico	Passeio em granilite <b>bege claro</b> sem polimento + grama esmeralda em placas	pintura acrílica cor base RGB <b>216,211,202</b> + chapa protetora de pvc 200mm na <b>cor cinza</b> (altura final 1m).	gesso acartonado com pintura acrílica cor <b>branco neve</b>



**PAC**

DESENVOLVIMENTO E SUSTENTABILIDADE

QUADRO DE ACABAMENTO POR AMBIENTE			
UNIDADE BÁSICA DE SAÚDE PORTEII			
AMBIENTE	PISO	PAREDE	TETO
Paramentação	granilite azul polido + rodapé meia cana 10cm de altura	pintura acrílica cor base RGB 216,211,202	gesso acartonado com pintura acrílica cor branco neve
Sala de Recepção e Limpeza (Suja)	granilite azul polido + rodapé meia cana 10cm de altura	revestimento cerâmico esmaltado Branco dimensões 60x60cm	gesso acartonado com pintura acrílica cor branco neve
Sala de Recepção e Limpeza (Limpa)	Passeio em granilite bege claro sem polimento + grama esmeralda em placas	revestimento cerâmico esmaltado Branco dimensão 60x60cm	gesso acartonado com pintura acrílica cor branco neve
Guarda e Distribuição de Materiais Esterilizados	granilite azul polido + rodapé meia cana 10cm de altura	pintura acrílica cor base RGB 216,211,202	gesso acartonado com pintura acrílica cor branco neve
Depósito de material de limpeza (DML)	granilite azul sem polimento + rodapé meia cana 10cm de altura	revestimento cerâmico esmaltado Branco dimensão 60x60cm	gesso acartonado com pintura acrílica cor branco neve
Banheiro de funcionários masculino	Passeio em granilite bege claro sem polimento + grama esmeralda em placas	revestimento cerâmico esmaltado Branco dimensão 60x60cm	gesso acartonado com pintura acrílica cor branco neve
Banheiro de funcionários feminino	granilite bege claro sem polimento + rodapé meia cana 10cm de altura	revestimento cerâmico esmaltado Branco dimensão 60x60cm	gesso acartonado com pintura acrílica cor branco neve
Copa	granilite bege claro sem polimento + rodapé meia cana 10cm de altura	pintura acrílica cor base RGB 216,211,202	gesso acartonado com pintura acrílica cor branco neve
Sala de integração das Equipes	granilite bege claro polido + rodapé meia cana 10cm de altura	pintura acrílica cor base RGB 216,211,202	gesso acartonado com pintura acrílica cor branco neve
Sala de Gestão Administrativa	granilite bege claro polido + rodapé meia cana 10cm de altura	pintura acrílica cor base RGB 216,211,202	gesso acartonado com pintura acrílica cor branco neve

QUADRO DE ACABAMENTO POR AMBIENTE			
UNIDADE BÁSICA DE SAÚDE PORTE II			
AMBIENTE	PISO	PAREDE	TETO
Circulação externa de serviços	Granilite bege claro sem polimento	pintura acrílica base na cor RGB 209, 208, 202	X
Acesso de serviço	Granilite bege claro sem polimento	pintura acrílica base na cor RGB 209, 208, 202	X

Central de gases	Granilite bege claro sem polimento	pintura acrílica base na cor RGB 209, 208, 202	Laje com pintura acrílica cor branco neve
Resíduos Comum	Granilite bege claro sem polimento	revestimento cerâmico esmaltado Branco dimensão 60x60cm	Cobertura em madeira e telha de fibrocimento.
Resíduos contaminados (Grupo A e E)	Granilite bege claro sem polimento	revestimento cerâmico esmaltado Branco dimensão 60x60cm	Cobertura em madeira e telha de fibrocimento.

5. Especificação básica dos equipamentos médico-assistenciais, equipamentos de infraestrutura, equipamentos de apoio e equipamentos gerais.

Conforme a Relação Nacional de Equipamentos e Materiais Permanentes financiáveis para o SUS (RENEM) foi criada por meio da Portaria GM/MS nº 3134, de 17 de dezembro de 2013 num estabelecimento de saúde do SUS, os equipamentos devem ser tipificados conforme sua utilização, assim sua classificação segue o seguinte conceito:

- **Equipamentos-Médico-Assistencial:** Equipamentos ou Sistemas utilizados direta ou indiretamente para diagnóstico, terapia e monitoração na assistência à saúde da população.
- **Equipamentos de Apoio:** Equipamento ou sistema que compõe uma unidade funcional, com características de apoio à área assistencial.
- **Equipamentos Gerais:** Conjunto de móveis e utensílios com características de uso geral, e não específico, da área hospitalar.
- **Equipamentos de Infra-Estrutura:** Equipamentos ou Sistemas, que compõem as instalações elétricas, eletrônicas, hidráulicas, fluido-mecânica ou de climatização, de circulação vertical, destinados a dar suporte ao funcionamento adequado das unidades assistenciais e aos setores de apoio.

A relação de equipamentos por ambientes abaixo apresentada, citará os três primeiros itens conceituados.

a) Núcleo de Acesso e Acolhimento

**Espera** - cadeira (24) - cadeira para pessoa com obesidade - cadeira de rodas - cadeira de rodas para pessoa com obesidade , televisor .

**Recepção** - balcão de atendimento - armário com gavetas (04) - cadeira giratória com braços (02) - cadeira com braço (04) - Cesto de lixo - microcomputador - impressora

**Sala de vacinação** - cadeira (02) - mesa para microcomputador - microcomputador - cadeira (02) - cadeira giratória com braços - maca - escada com dois degraus - equipamento de refrigeração exclusivo para guarda e conservação de vacinas, com termômetro de momento



**PAC**

DESENVOLVIMENTO E SUSTENTABILIDADE

com máxima e mínima - termômetro de momento, com máxima e mínima, com cabos extensores para as caixas térmicas - armário para a guarda dos materiais para administração das vacinas.

**Sala de atendimento individualizado (acolhimento):** balança antropométrica (adulto e pediátrica) - biombo - escada com dois degraus - esfigmomanômetro de pedestal - impressora - instrumentais cirúrgicos - caixa básica - mesa auxiliar para instrumental - microcomputador - negatoscópio - suporte de hamper - suporte de soro de chão - armário vitrine com porta - balde cilíndrico porta detritos com pedal - cadeira - cesto de lixo - mesa para impressora - mesa para microcomputador - mesa tipo escritório com gavetas - cadeira giratória com braços. **Sala de amamentação** - poltrona (02) - freezer.

#### b) Núcleo de Medicação, Procedimentos, Exames e Assistência Farmacêutica

**Sala de curativo:** braçadeira de injeção - carro de curativos - escada com dois degraus - instrumentais cirúrgicos - caixa básica - mesa para exames - mesa auxiliar para instrumental - refletor parabólico de luz fria - suporte de - Suporte de soro de chão - armário vitrine com porta - balde cilíndrico porta detritos com pedal hamper - banqueta giratória/mocho - cadeira.

**Sala de medicação, reidratação e coleta de exames:** braçadeira de injeção (02) - mesa para exames - suporte de soro de chão (02) - armário vitrine com porta - balde cilíndrico porta detritos com pedal - poltrona (02).

**Aplicação de medicamentos<sup>9</sup>:** biombo - maca - escada com dois degraus - mesa auxiliar. Ambú adulto e infantil com máscaras - jogo de cânulas de Guedel (adulto e infantil) - sondas de aspiração - cilindro transportável de oxigênio - aspirador portátil - material para punção venosa, caixa de instrumental par curativo - colares cervicais (todos os tamanhos) - tala para imobilização (02) - prancha - monitor multi parâmetro - ventilador pulmonar de transporte - bomba de infusão (02)

**Farmácia** - geladeira (02) - paletes (03) - armário fechado (07).

**Farmácia - Dispensação/distribuição interna** - armário fechado (02).

**Farmácia - Dispensação/distribuição externa** - balcão de atendimento - cadeira giratória com braços - cadeira com braço - cesto de lixo - microcomputador - impressora (01).

<sup>9</sup> Conforma citado, pela função secundária do ambiente como local de estabilização para pacientes admitidos que emergem seu quadro clínico (enquanto aguarda transferência regulada), os itens: ambú adulto e infantil com máscaras - jogo de cânulas de Guedel (adulto e infantil) - sondas de aspiração - cilindro transportável de oxigênio - aspirador portátil - material para punção venosa, caixa de instrumental par curativo - colares cervicais (todos os tamanhos) - tala para imobilização - prancha respeitam ao mínimo citado na PT GM MS nº2048/2002. Sendo os itens monitor multi parâmetro - ventilador pulmonar de transporte - bomba de infusão, considerados recomendados.

**c) Núcleo de Práticas Coletivas**

**Sala para práticas coletivas** - armário fechado (02) - projetor multimídia – retroprojetor - tela de projeção – Televisor - cadeira tipo universitário (12).

**Escovódromo** - pia de escovação (03) - balde cilíndrico porta detritos com pedal (03).

**d) Núcleo de Cuidado Integral**

**Consultório odontológico:** conjunto odontológico (03) -- balde cilíndrico porta detritos com pedal (03) - banqueta giratória/mocho Cadeira (06)

**Consultório indiferenciado (02 ambientes):** balança antropométrica– biombo - maca - escada com dois degraus– Impressora - mesa para exames– microcomputador – negatoscópio balde cilíndrico porta detritos com pedal - cadeira (02) - cesto de lixo - mesa para microcomputador - mesa tipo escritório com gavetas - cadeira giratória com braços.

**Consultório Multi (sala lilás):** balança antropométrica - biombo - escada com dois degraus - impressora - mesa para exames - microcomputador - negatoscópio - Suporte de balde cilíndrico porta detritos com pedal - cadeira (02) - cesto de lixo - mesa para microcomputador - mesa tipo escritório com gavetas - cadeira giratória com braços

**Consultório diferenciado (ginecologia):** balança antropométrica - biombo - escada com dois degraus - impressora - Instrumentais cirúrgicos – caixa básica - mesa auxiliar para instrumental - microcomputador - negatoscópio - refletor parabólico de luz fria - suporte de soro de chão - mesa ginecológica - Balde cilíndrico porta detritos com pedal - banqueta giratória/mocho - cadeira - cesto de lixo - mesa para impressora - mesa para microcomputador - mesa tipo escritório com gavetas - cadeira giratória com braços.

**e) Núcleo Administrativo e de Trabalho em Equipe**

**Sala de gestão administrativa** - mesa tipo escritório com gavetas - cadeira giratória com braços - cadeira - cesto de lixo - microcomputador.

**Sala de integração das equipes (sala de reunião)** - mesa de reunião - cadeira giratória com braços (04) - cadeira - cesto de lixo - mesa para microcomputador (02) - cadeira (07) - impressora - armário fechado (03) – guarda-pertences.

**Copa** - geladeira - microondas - cadeira (04) - mesa - cesto de lixo.

**f) Núcleo de Serviços**

**Almoxarifado** - armário (04) - pallets (02.)

**Paramentação** - armário.

**Expurgo (Sala de limpeza e desinfecção)** - tanque de expurgo - suporte de hamper - cesto de lixo.

**Sala de Preparo e Esterilização** - autoclave horizontal de mesa - cadeira -microcomputador - balde a pedal - No-Break (Para Computador) - armário.

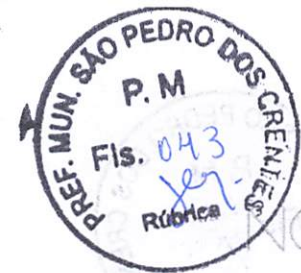

Guarda e Distribuição de Material Esterilizado - armário fechado (02).  
DML - armário - carro de limpeza.

#### 6. Soluções de sistemas de infraestrutura

Neste item, é apresentada a descrição sucinta da solução adotada para o abastecimento de água potável, fornecimento de energia elétrica, Sistema de Emergência de energia, Sistema de abastecimento de gases medicinais, Sistema de climatização, coleta e destinação de efluentes e águas pluviais, além da coleta, armazenamento e tratamento dos resíduos de serviço de saúde (RSS).

##### Abastecimento de água potável:

A entrada de água será interligada à rede de distribuição da concessionária local existente, conforme as recomendações e exigências específicas. O dimensionamento e instalação de lavatórios, pias e lavabos cirúrgicos seguiu o disposto no item B.4 dos CRITÉRIOS DE PROJETO da RDC Nº 50/2002 da ANVISA.

O cálculo do consumo de água fria e água quente teve como base o dimensionamento da população da UBS, cruzando com as atividades exercidas.

##### Fornecimento de energia elétrica:

O padrão proposto para a entrada será interligado à rede de distribuição da concessionária local existente, com um ramal aéreo, fornecimento bifásico em condutores isolados de cobre e tensão nominal de 220/127V. Os aterramentos da caixa de medição, proteção, neutro, luminárias e equipamentos serão executados verticalmente no solo, conforme especificado nas normas da concessionária (ver detalhamento no projeto complementar de elétrica).

##### Sistema de emergência de energia:

Em uma UBS, a Sala de Reidratação (oral e intravenosa) exige um contato elétrico não direto com o coração, utilizando equipamentos classificados como Grupo 1, Classe 15, conforme a ABNT NBR 13.534. Recomenda-se a instalação de um gerador cabinado, dependendo das condições de geração e alimentação de energia de cada localidade, ficando essa responsabilidade a cargo do município.

##### Sistema de abastecimento de gases medicinais:

A solução proporciona abastecimento de gases medicinais com abastecimento realizado de maneira centralizada, em especificações (tipos de gases) e quantidades de pontos de abastecimentos por ambientes/poltrona/leito de atividades fim, seguindo os critérios da RDC nº50/2002 ANVISA e também da ABNT NBR 12.188/2016. O detalhamento se encontra no projeto complementar específico.

### Sistema de climatização:

A climatização das áreas indicadas no projeto de arquitetura será realizada conforme especificações de um projeto elaborado por profissional habilitado, que definirá os equipamentos de ar condicionado em conformidade com as normas técnicas vigentes e as recomendações da ABNT (Associação Brasileira de Normas Técnicas). Em especial, serão seguidas as seguintes normas:

- **NBR 16401-3** – Instalações de ar condicionado – Sistemas centrais e unitários – Qualidade do ar interior: Especifica os parâmetros básicos e os requisitos mínimos para sistemas de ar condicionado, visando à obtenção de qualidade aceitável do ar interior para conforto.
- **NBR 7256** – Tratamento de Ar em Unidades Médico-Assistenciais: Estabelece os requisitos para tratamento de ar em ambientes médico-assistenciais.

A solução inclui um sistema que proporciona a renovação do ar nos ambientes e setores de atividades fim e meio, conforme a norma ABNT NBR 7256/2022, através de caixas de ventilação posicionadas de maneira setorizada sobre a laje de cobertura, com sistema de dutos que possuem filtragem fina para garantir a qualidade do ar antes de ser insuflado nos ambientes. Além do sistema mencionado, cada ambiente será climatizado de forma descentralizada, utilizando sistemas de ar condicionado tipo *split*, que proporcionam a temperatura ideal, o sistema conta com dutos independentes de exaustão que proporcionam o ciclo de renovação do ar, solicitado por norma. O detalhamento completo pode ser encontrado no projeto complementar específico.

### Coleta e destinação de efluentes e águas pluviais:

Não há tratamento na unidade, conforme tipo de efluentes gerados pela UBS. Sobre as águas pluviais o projeto contempla a previsão de instalação de reservatório para retardo de águas pluviais com dimensões referenciais de 2,0m de diâmetro e 2,0m de altura. Deverá ser previsto para o reservatório de retardo de águas pluviais duas bombas submersíveis alternantes com vazão, pressão e potência especificadas no artefato Memorial Descritivo de Arquitetura UBS Porte II.

### Coleta, armazenamento e tratamento dos resíduos de serviço de saúde (RSS):

Os resíduos permanecem adequadamente acondicionados nos abrigos de resíduos comuns e biológicos até a coleta por empresa especializada. Será estabelecido o Plano de Gerenciamento de Resíduos de Serviços de Saúde (PGRSS), onde será descrito as ações relativas ao manejo dos resíduos sólidos e líquidos, observadas suas características, contemplando os aspectos referentes à geração, segregação, acondicionamento, coleta, armazenamento, transporte, tratamento e disposição final, bem como a proteção à saúde pública e ao meio ambiente.

Este plano trará um planejamento integrado como instrumento no gerenciamento de resíduos em todas as suas etapas, possibilitando que se estabeleçam de forma sistemática e integrada, em cada uma delas, metas, programas, sistemas organizacionais e tecnologias, compatíveis com a realidade unidade básica de saúde, conforme determina a RDC nº222/2018.



**Quadro de Composição do BDI**

Nº OPERAÇÃO 00	Nº TRANSFEREGOV 0	PROPONENTE / TOMADOR PREFEITURA MUNICIPAL DE SÃO PEDRO DOS CRENTES
-------------------	----------------------	---

Grau de Sigilo #PUBLICO
----------------------------

**APELIDO DO EMPREENDIMENTO / DESCRIÇÃO DO LOTE**

CONSTRUÇÃO UBS PORTE II, RUA LAMARK DIAS QD.L LOTE L1 / CONSTRUÇÃO DE UBS TIPO II SETOR ARRUDA

Conforme legislação tributária municipal, definir estimativa de percentual da base de cálculo para o ISS:	100,00%
Sobre a base de cálculo, definir a respectiva alíquota do ISS (entre 2% e 5%):	5,00%

**BDI 1**

**TIPO DE OBRA**  
(SELECIONAR)

Itens	Siglas	% Adotado
Administração Central	AC	4,00%
Seguro e Garantia	SG	1,50%
Risco	R	1,00%
Despesas Financeiras	DF	0,70%
Lucro	L	8,13%
Tributos (impostos COFINS 3%, e PIS 0,65%)	CP	3,65%
Tributos (ISS, variável de acordo com o município)	ISS	5,00%
Tributos (Contribuição Previdenciária sobre a Receita Bruta - 0% ou 4,5% - Desoneração)	CPRB	4,50%
BDI SEM desoneração (Fórmula Acórdão TCU)	BDI PAD	26,95%
<b>BDI COM desoneração</b>	<b>BDI DES</b>	<b>33,52%</b>

#N/D #N/D

Os valores de BDI foram calculados com o emprego da fórmula:

$$BDI = \frac{(1+AC + S + R + G) * (1 + DF) * (1+L)}{(1-CP-ISS-CRPB)} - 1$$

Declaro para os devidos fins que, conforme legislação tributária municipal, a base de cálculo deste tipo de obra corresponde à 100%, com a respectiva alíquota de 5%.

Declaro para os devidos fins que o regime de Contribuição Previdenciária sobre a Receita Bruta adotado para elaboração do orçamento foi COM Desoneração, e que esta é a alternativa mais adequada para a Administração Pública.

Observações:

SÃO PEDRO DOS CRENTES-MA  
Local  
GUILHERME PINHEIRO GUILHERME PINHEIRO  
MACHADO MACHADO  
SILVA:07464059360 SILVA:07464059360

terça-feira, 20 de janeiro de 2026  
Data

Responsável Técnico  
Nome: GUILHERME PINHEIRO MACHADO SILVA  
CREA/CAU: 1122173040  
ART/RRT: MA20261013681



PO - PLANILHA ORÇAMENTÁRIA  
Orçamento Base para Licitação - OGU

Grau de Sigilo  
#PUBLICO

Nº OPERAÇÃO 00	Nº TransfereGOV 0	PROponente / TOMADOR PREFEITURA MUNICIPAL DE SÃO PEDRO DOS CRENTES	Apelido do Empreendimento CONSTRUÇÃO UBS PORTE II, RUA LAMARK DIAS OD.I LOTE L1
LOCALIDADE SINAPI SAO LUIS	DATA BASE 01-25 (DES.)	DESCRIÇÃO DO LOTE CONSTRUÇÃO DE UBS TIPO II SETOR ARRUDA	MUNICÍPIO / UF SÃO PEDRO DOS CRENTES-MA

BDI 1 33,52%	BDI 2 0,00%	BDI 3 0,00%
-----------------	----------------	----------------

RECURSO

Item	Fonte	Código	Descrição	Unidade	Quantidade	Custo Unitário (sem BDI) (R\$)	BDI (%)	Preço Unitário (com BDI) (R\$)	Preço Total (R\$)
CONSTRUÇÃO DE UBS TIPO II SETOR ARRUDA									2.625.152,19
1. UBS NÍVEL 2									2.625.152,19
1.1. SERVIÇOS PRELIMINARES E INDIRETOS									113.956,16
1.1.1.	SINAPI-H	10775	LOCAÇÃO DE CONTAINER 2,30 X 6,00 M, ALT. 2,50 M, COM 1 SANITÁRIO, PARA ESCRITÓRIO, COMPLETO, SEM DIVISÓRIAS INTERNAS (NÃO INCLUI MOBILIZAÇÃO/DESMOBILIZAÇÃO)	MES	12,00	832,50	BDI 1	1.111,55	13.338,60
1.1.2.	SINAPI	93207	EXECUÇÃO DE ESCRITÓRIO EM CANTEIRO DE OBRA EM CHAPA DE MADEIRA COMPENSADA, NÃO INCLUSO MOBILIÁRIO E EQUIPAMENTOS. AF_02/2016	M2	10,00	1.223,30	BDI 1	1.633,35	16.333,50
1.1.3.	SINAPI	93213	EXECUÇÃO DE SANITÁRIO E VESTIÁRIO EM CANTEIRO DE OBRA EM ALVENARIA, NÃO INCLUSO MOBILIÁRIO. AF_02/2016	M2	6,00	1.115,95	BDI 1	1.490,02	8.940,12
1.1.4.	SINAPI-H	10779	LOCAÇÃO DE CONTAINER 2,30 X 4,30 M, ALT. 2,50 M, P/ SANITÁRIO, C/ 5 BACIAS, 1 LAVATÓRIO E 4 MICTÓRIOS (NÃO INCLUI MOBILIZAÇÃO/DESMOBILIZAÇÃO)	MES	12,00	1.040,62	BDI 1	1.389,44	16.673,28
1.1.5.	SINAPI	101509	ENTRADA DE ENERGIA ELÉTRICA, AÉREA, TRIFÁSICA, COM CAIXA DE EMBUTIR, CABO DE 10 MM2 E DISJUNTOR DIN 50A (NÃO INCLUSO O POSTE DE CONCRETO). AF_07/2020	UN	1,00	1.869,47	BDI 1	2.496,12	2.496,12
1.1.6.	SINAPI	103689	FORNECIMENTO E INSTALAÇÃO DE PLACA DE OBRA COM CHAPA GALVANIZADA E ESTRUTURA DE MADEIRA. AF_03/2022_P5	M2	6,00	463,74	BDI 1	619,19	3.715,14
1.1.7.	SINAPI	100982	CARGA, MANOBRA E DESCARGA DE ENTULHO EM CAMINHÃO BASCULANTE 10 M³ - CARGA COM ESCAVADEIRA HIDRÁULICA (CAÇAMBA DE 0,80 M³ / 111 HP) E DESCARGA LIVRE (UNIDADE: M3). AF_07/2020	M3	120,00	9,15	BDI 1	12,22	1.466,40
1.1.8.	SINAPI	98459	TAPUME COM TELHA METÁLICA. AF_03/2024	M2	400,00	95,48	BDI 1	127,48	50.992,00
1.2. ADMINISTRAÇÃO LOCAL DE OBRA									145.410,66
1.2.1.	SINAPI	93565	ENGENHEIRO CIVIL DE OBRA JUNIOR COM ENCARGOS COMPLEMENTARES	MES	6,00	18.150,92	BDI 1	24.235,11	145.410,66
1.3. MOBILIZAÇÃO E DESMOBILIZAÇÃO									13.178,00
1.3.1.	SINAPI-H	6111	SERVENTE DE OBRAS (HORISTA)	H	200,00	14,61	BDI 1	19,51	3.902,00
1.3.2.	SINAPI	91533	COMPACTADOR DE SOLOS DE PERCUSSÃO (SOQUETE) COM MOTOR A GASOLINA 4 TEMPOS, POTÊNCIA 4 CV - CHP DIURNO. AF_08/2015	CHP	200,00	34,74	BDI 1	46,38	9.276,00
1.4. EQUIPAMENTOS DE APOIO									17.839,87
1.4.1.	SINAPI-H	10527	LOCAÇÃO DE ANDAIME METÁLICO TUBULAR DE ENCAIXE, TIPO DE TORRE, CADA PAINEL COM LARGURA DE 1 ATE 1,5 M E ALTURA DE "1,00" M, INCLUINDO DIAGONAL, BARRAS DE LIGAÇÃO, SAPATAS OU RODÍZIOS E DEMAIS ITENS NECESSÁRIOS A MONTAGEM (NÃO INCLUI INSTALAÇÃO)	MXMES	668,16	20,00	BDI 1	26,70	17.839,87
1.5. MOVIMENTAÇÃO DE TERRA - ATERRO									64.705,63
1.5.1.	SINAPI	98525	LIMPEZA MECANIZADA DE CAMADA VEGETAL, VEGETAÇÃO E PEQUENAS ÁRVORES (DIÂMETRO DE TRONCO MENOR QUE 0,20 M), COM TRATOR DE ESTEIRAS. AF_03/2024	M2	1.600,00	0,64	BDI 1	0,85	1.360,00
1.5.2.	SINAPI	101114	ESCAVAÇÃO HORIZONTAL EM SOLO DE 1ª CATEGORIA COM TRATOR DE ESTEIRAS (100HP/LÂMINA: 2,19M3). AF_07/2020	M3	467,64	4,37	BDI 1	5,83	2.720,34





PO - PLANILHA ORÇAMENTÁRIA  
Orçamento Base para Licitação - OGU

Grau de Sigla  
#PUBLICO



Nº OPERAÇÃO 00	Nº TransfereGOV 0	PROponente / TOMADOR PREFEITURA MUNICIPAL DE SÃO PEDRO DOS CRENTES	APELIDO DO EMPREENDIMENTO CONSTRUÇÃO UBS PORTE II RUA LAMARK DIAS QD.L LOTE L1			
LOCALIDADE SINAPI SAO LUIS	DATA BASE 01-25 (DES.)	DESCRIÇÃO DO LOTE CONSTRUÇÃO DE UBS TIPO II SETOR ARRUDA	MUNICÍPIO / UF SÃO PEDRO DOS CRENTES-MA	BDI 1 33,52%	BDI 2 0,00%	BDI 3 0,00%

RECURSO

Item	Fonte	Código	Descrição	Unidade	Quantidade	Custo Unitário (sem BDI) (R\$)	BDI (%)	Preço Unitário (com BDI) (R\$)	Preço Total (R\$)	
<b>CONSTRUÇÃO DE UBS TIPO II SETOR ARRUDA</b>									<b>2.625.152,19</b>	
1.5.3.	SINAPI	100575	REGULARIZAÇÃO DE SUPERFÍCIES COM MOTONIVELADORA. AF_09/2024	M2	1.600,00	1,89	BDI 1	2,52	4.032,00	RA
1.5.4.	SINAPI	105559	EXECUÇÃO E COMPACTAÇÃO DE CORPO DE ATERRO DE ATERRO (95% DE ENERGIA DO PROCTOR NORMAL) COM SOLO PREDOMINANTEMENTE ARGILOSO, EM CAMADAS COM ESPESSURA DE 20 CM - EXCLUSIVE ESCAVAÇÃO, CARGA E TRANSPORTE E SOLO. AF_09/2024	M3	1.091,16	10,29	BDI 1	13,74	14.992,54	RA
1.5.5.	SINAPI	93595	TRANSPORTE COM CAMINHÃO BASCULANTE DE 10 M³, EM VIA URBANA EM REVESTIMENTO PRIMÁRIO (UNIDADE: TXKM). AF_07/2020	TXKM	9.547,65	1,86	BDI 1	2,51	23.964,60	RA
1.5.6.	SINAPI	96385	EXECUÇÃO E COMPACTAÇÃO DE CORPO DE ATERRO DE ATERRO (95% DE ENERGIA DO PROCTOR NORMAL) COM SOLO PREDOMINANTEMENTE ARGILOSO ESPESSURA 15 CM - EXCLUSIVE MATERIAL, ESCAVAÇÃO, CARGA E TRANSPORTE. AF_09/2024	M3	1.091,16	12,10	BDI 1	16,16	17.633,15	RA
1.6.			FUNDAÇÃO							
1.7.			ESTACAS						<b>61.158,21</b>	
1.7.1.	SINAPI	99059	LOCAÇÃO CONVENCIONAL DE OBRA, UTILIZANDO GABARITO DE TÁBUAS CORRIDAS PONTALETADAS A CADA 2,00M - 2 UTILIZAÇÕES. AF_03/2024	M	135,65	64,97	BDI 1	86,75	11.767,64	RA
1.7.2.	SINAPI	100896	ESTACA ESCAVADA MECANICAMENTE, SEM FLUIDO ESTABILIZANTE, COM 25CM DE DIÂMETRO, CONCRETO LANÇADO POR CAMINHÃO BETONEIRA (EXCLUSIVE MOBILIZAÇÃO E DESMOBILIZAÇÃO). AF_01/2020_PA	M	385,00	66,66	BDI 1	89,00	34.265,00	RA
1.7.3.	SINAPI	95577	MONTAGEM DE ARMADURA DE ESTACAS, DIÂMETRO = 10,0 MM. AF_09/2021_PS	KG	684,13	12,70	BDI 1	16,96	11.602,64	RA
1.7.4.	SINAPI	95583	MONTAGEM DE ARMADURA TRANSVERSAL DE ESTACAS DE SEÇÃO CIRCULAR, DIÂMETRO = 5,0 MM. AF_09/2021_PS	KG	151,19	17,45	BDI 1	23,30	3.522,73	RA
1.8.			BLOCOS						<b>55.040,55</b>	
1.8.1.	SINAPI	90100	ESCAVAÇÃO MECANIZADA DE VALA COM PROF. ATE 1,5 M (MÉDIA MONTANTE E JUSANTE/UMA COMPOSIÇÃO POR TRECHO), RETROESCAV. (0,25 M3), LARG. DE 0,8 M A 1,5 M, EM SOLO DE 1A CATEGORIA, EM LOCAIS COM ALTO NÍVEL DE INTERFERÊNCIA. AF_09/2024	M3	41,30	12,17	BDI 1	16,25	671,13	RA
1.8.2.	SINAPI	100324	LASTRO COM MATERIAL GRANULAR (PEDRA BRITADA N.1 E PEDRA BRITADA N.2), APLICADO EM PISOS OU LAJES SOBRE SOLO, ESPESSURA DE *10 CM*. AF_01/2024	M3	2,05	175,52	BDI 1	234,35	480,42	RA
1.8.3.	SINAPI	96534	FABRICAÇÃO, MONTAGEM E DESMONTAGEM DE FÔRMA PARA BLOCO DE CORDAMENTO, EM MADEIRA SERRADA, E=25 MM, 4 UTILIZAÇÕES. AF_01/2024	M2	136,54	84,29	BDI 1	112,54	15.366,21	RA
1.8.4.	SINAPI	96543	ARMAÇÃO DE BLOCO UTILIZANDO AÇO CA-60 DE 5 MM - MONTAGEM. AF_01/2024	KG	176,36	21,23	BDI 1	28,35	4.999,81	RA
1.8.5.	SINAPI	96544	ARMAÇÃO DE BLOCO UTILIZANDO AÇO CA-50 DE 6,3 MM - MONTAGEM. AF_01/2024	KG	278,45	19,57	BDI 1	26,13	7.275,90	RA



PO - PLANILHA ORÇAMENTÁRIA  
Orçamento Base para Licitação - OGU

Grau de Sigilo  
#PUBLICO

Nº OPERAÇÃO 00	Nº TransfereGOV 0	PROponente / TOMADOR PREFEITURA MUNICIPAL DE SÃO PEDRO DOS CRENTES	APELIDO DO EMPREENDIMENTO CONSTRUÇÃO UBS PORTE II, RUA LAMARK DIAS QD.L LOTE L1			
LOCALIDADE SINAPI SAO LUIS	DATA BASE 01-25 (DES.)	DESCRIÇÃO DO LOTE CONSTRUÇÃO DE UBS TIPO II SETOR ARRUDA	MUNICÍPIO / UF SÃO PEDRO DOS CRENTES-MA	BDI 1 33,52%	BDI 2 0,00%	BDI 3 0,00%

RECURSO

Item	Fonte	Código	Descrição	Unidade	Quantidade	Custo Unitário (sem BDI) (R\$)	BDI (%)	Preço Unitário (com BDI) (R\$)	Preço Total (R\$)	
CONSTRUÇÃO DE UBS TIPO II SETOR ARRUDA									2.825.187,19	
1.8.6.	SINAPI	96545	ARMAÇÃO DE BLOCO UTILIZANDO AÇO CA-50 DE 8 MM - MONTAGEM. AF_01/2024	KG	12,45	17,95	BDI 1	23,97	298,43	RA
1.8.7.	SINAPI	96546	ARMAÇÃO DE BLOCO UTILIZANDO AÇO CA-50 DE 10 MM - MONTAGEM. AF_01/2024	KG	233,63	15,87	BDI 1	21,19	4.950,62	RA
1.8.8.	SINAPI	104920	ARMAÇÃO DE BLOCO, SAPATA ISOLADA, VIGA BALDRAME E SAPATA CORRIDA UTILIZANDO AÇO CA-50 DE 12,5 MM - MONTAGEM. AF_01/2024	KG	36,63	12,45	BDI 1	16,62	608,79	RA
1.8.9.	SINAPI	104921	ARMAÇÃO DE BLOCO, SAPATA ISOLADA, VIGA BALDRAME E SAPATA CORRIDA UTILIZANDO AÇO CA-50 DE 16 MM - MONTAGEM. AF_01/2024	KG	6,72	11,85	BDI 1	15,82	106,31	RA
1.8.10.	SINAPI	96557	CONCRETAGEM DE BLOCO DE COROAMENTO OU VIGA BALDRAME, FCK 30 MPA, COM USO DE BOMBA - LANÇAMENTO, ADENSAMENTO E ACABAMENTO. AF_01/2024	M3	17,81	817,57	BDI 1	1.091,62	19.441,75	RA
1.8.11.	SINAPI	100574	ESPALHAMENTO DE MATERIAL COM TRATOR DE ESTEIRAS. AF_09/2024	M3	23,49	1,37	BDI 1	1,83	42,99	RA
1.8.12.	SINAPI	93382	REATERRO MANUAL DE VALAS, COM COMPACTADOR DE SOLOS DE PERCUSSÃO. AF_08/2023	M3	23,49	25,45	BDI 1	33,98	798,19	RA
1.9.			VIGA BALDRAME						120.696,73	
1.9.1.	SINAPI	96527	ESCAVAÇÃO MANUAL PARA VIGA BALDRAME OU SAPATA CORRIDA (INCLUINDO ESCAVAÇÃO PARA COLOCAÇÃO DE FÓRMAS). AF_01/2024	M3	69,45	101,75	BDI 1	135,86	9.435,48	RA
1.9.2.	SINAPI	96542	FABRICAÇÃO, MONTAGEM E DESMONTAGEM DE FÓRMA PARA VIGA BALDRAME, EM CHAPA DE MADEIRA COMPENSADA RESINADA, E=17 MM, 4 UTILIZAÇÕES. AF_01/2024	M2	279,46	98,59	BDI 1	131,64	36.788,11	RA
1.9.3.	SINAPI	104916	ARMAÇÃO DE SAPATA ISOLADA, VIGA BALDRAME E SAPATA CORRIDA UTILIZANDO AÇO CA-60 DE 5 MM - MONTAGEM. AF_01/2024	KG	328,18	18,18	BDI 1	24,27	7.964,93	RA
1.9.4.	SINAPI	104917	ARMAÇÃO DE SAPATA ISOLADA, VIGA BALDRAME E SAPATA CORRIDA UTILIZANDO AÇO CA-50 DE 6,3 MM - MONTAGEM. AF_01/2024	KG	2,36	17,28	BDI 1	23,07	54,45	RA
1.9.5.	SINAPI	104918	ARMAÇÃO DE SAPATA ISOLADA, VIGA BALDRAME E SAPATA CORRIDA UTILIZANDO AÇO CA-50 DE 8 MM - MONTAGEM. AF_01/2024	KG	351,72	16,28	BDI 1	21,74	7.646,39	RA
1.9.6.	SINAPI	104919	ARMAÇÃO DE SAPATA ISOLADA, VIGA BALDRAME E SAPATA CORRIDA UTILIZANDO AÇO CA-50 DE 10 MM - MONTAGEM. AF_01/2024	KG	436,63	14,64	BDI 1	19,55	8.536,12	RA
1.9.7.	SINAPI	104920	ARMAÇÃO DE BLOCO, SAPATA ISOLADA, VIGA BALDRAME E SAPATA CORRIDA UTILIZANDO AÇO CA-50 DE 12,5 MM - MONTAGEM. AF_01/2024	KG	154,45	12,45	BDI 1	16,62	2.566,96	RA
1.9.8.	SINAPI	104921	ARMAÇÃO DE BLOCO, SAPATA ISOLADA, VIGA BALDRAME E SAPATA CORRIDA UTILIZANDO AÇO CA-50 DE 16 MM - MONTAGEM. AF_01/2024	KG	9,36	11,85	BDI 1	15,82	148,08	RA
1.9.9.	SINAPI	96557	CONCRETAGEM DE BLOCO DE COROAMENTO OU VIGA BALDRAME, FCK 30 MPA, COM USO DE BOMBA - LANÇAMENTO, ADENSAMENTO E ACABAMENTO. AF_01/2024	M3	21,32	817,57	BDI 1	1.091,62	23.273,34	RA
1.9.10.	SINAPI	100574	ESPALHAMENTO DE MATERIAL COM TRATOR DE ESTEIRAS. AF_09/2024	M3	48,13	1,37	BDI 1	1,83	88,08	RA
1.9.11.	SINAPI	93382	REATERRO MANUAL DE VALAS, COM COMPACTADOR DE SOLOS DE PERCUSSÃO. AF_08/2023	M3	48,13	25,45	BDI 1	33,98	1.635,46	RA
1.9.12.	SINAPI	96557	IMPERMEABILIZAÇÃO DE SUPERFÍCIE COM EMULSÃO ASFÁLTICA, 2 DEMÃOS. AF_09/2023	M2	463,02	36,49	BDI 1	48,72	22.558,33	RA
1.10.			SUPRA-ESTRUTURA							
1.11.			PILARES						66.638,46	

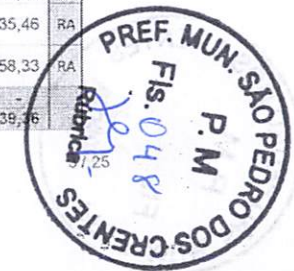



PO - PLANILHA ORÇAMENTÁRIA  
Orçamento Base para Licitação - OGU

Grau de Sigilo  
#PUBLICO



Nº OPERAÇÃO 00	Nº TransfereGOV 0	PROponente / TOMADOR PREFEITURA MUNICIPAL DE SÃO PEDRO DOS CRENTES	APELIDO DO EMPREENDIMENTO CONSTRUÇÃO UBS PORTE II, RUA LAMARK DIAS QD.L LOTE L1			
LOCALIDADE SINAPI SAO LUIS	DATA BASE 01-25 (DES.)	DESCRIÇÃO DO LOTE CONSTRUÇÃO DE UBS TIPO II SETOR ARRUDA	MUNICÍPIO / UF SÃO PEDRO DOS CRENTES-MA	BDI 1 33,52%	BDI 2 0,00%	BDI 3 0,00%

RECURSO  
↓

Item	Fonte	Código	Descrição	Unidade	Quantidade	Custo Unitário (sem BDI) (R\$)	BDI (%)	Preço Unitário (com BDI) (R\$)	Preço Total (R\$)	
CONSTRUÇÃO DE UBS TIPO II SETOR ARRUDA									2.625.152,19	
1.11.1.	SINAPI	92423	MONTAGEM E DESMONTAGEM DE FÔRMA DE PILARES RETANGULARES E ESTRUTURAS SIMILARES, PÉ-DIREITO SIMPLES, EM CHAPA DE MADEIRA COMPENSADA RESINADA, 6 UTILIZAÇÕES. AF_09/2020	M2	263,80	72,71	BDI 1	97,08	25.609,70	RA
1.11.2.	SINAPI	92762	ARMAÇÃO DE PILAR OU VIGA DE ESTRUTURA CONVENCIONAL DE CONCRETO ARMADO UTILIZANDO AÇO CA-50 DE 10,0 MM - MONTAGEM. AF_06/2022	KG	621,10	13,04	BDI 1	17,41	10.813,35	RA
1.11.3.	SINAPI	92763	ARMAÇÃO DE PILAR OU VIGA DE ESTRUTURA CONVENCIONAL DE CONCRETO ARMADO UTILIZANDO AÇO CA-50 DE 12,5 MM - MONTAGEM. AF_06/2022	KG	165,10	11,01	BDI 1	14,70	2.426,97	RA
1.11.4.	SINAPI	92764	ARMAÇÃO DE PILAR OU VIGA DE ESTRUTURA CONVENCIONAL DE CONCRETO ARMADO UTILIZANDO AÇO CA-50 DE 16,0 MM - MONTAGEM. AF_06/2022	KG	176,00	10,71	BDI 1	14,30	2.516,80	RA
1.11.5.	SINAPI	92759	ARMAÇÃO DE PILAR OU VIGA DE ESTRUTURA CONVENCIONAL DE CONCRETO ARMADO UTILIZANDO AÇO CA-60 DE 5,0 MM - MONTAGEM. AF_06/2022	KG	391,40	15,69	BDI 1	20,95	8.199,83	RA
1.11.6.	SINAPI	103672	CONCRETAGEM DE PILARES, FCK = 25 MPA. COM USO DE BOMBA - LANÇAMENTO, ADENSAMENTO E ACABAMENTO. AF_02/2022_PS	M3	17,40	734,86	BDI 1	981,19	17.072,71	RA
1.12.			VIGAS					-	154.387,04	
1.12.1.	SINAPI	92460	MONTAGEM E DESMONTAGEM DE FÔRMA DE VIGA, ESCORAMENTO METÁLICO, PÉ-DIREITO SIMPLES, EM CHAPA DE MADEIRA RESINADA, 6 UTILIZAÇÕES. AF_09/2020	M2	400,00	122,25	BDI 1	163,23	65.292,00	RA
1.12.2.	SINAPI	92760	ARMAÇÃO DE PILAR OU VIGA DE ESTRUTURA CONVENCIONAL DE CONCRETO ARMADO UTILIZANDO AÇO CA-50 DE 6,3 MM - MONTAGEM. AF_06/2022	KG	18,70	15,17	BDI 1	20,25	378,68	RA
1.12.3.	SINAPI	92761	ARMAÇÃO DE PILAR OU VIGA DE ESTRUTURA CONVENCIONAL DE CONCRETO ARMADO UTILIZANDO AÇO CA-50 DE 8,0 MM - MONTAGEM. AF_06/2022	KG	518,70	14,47	BDI 1	19,32	10.021,28	RA
1.12.4.	SINAPI	92762	ARMAÇÃO DE PILAR OU VIGA DE ESTRUTURA CONVENCIONAL DE CONCRETO ARMADO UTILIZANDO AÇO CA-50 DE 10,0 MM - MONTAGEM. AF_06/2022	KG	668,50	13,04	BDI 1	17,41	11.638,59	RA
1.12.5.	SINAPI	92763	ARMAÇÃO DE PILAR OU VIGA DE ESTRUTURA CONVENCIONAL DE CONCRETO ARMADO UTILIZANDO AÇO CA-50 DE 12,5 MM - MONTAGEM. AF_06/2022	KG	766,00	11,01	BDI 1	14,70	11.260,20	RA
1.12.6.	SINAPI	92764	ARMAÇÃO DE PILAR OU VIGA DE ESTRUTURA CONVENCIONAL DE CONCRETO ARMADO UTILIZANDO AÇO CA-50 DE 16,0 MM - MONTAGEM. AF_06/2022	KG	501,20	10,71	BDI 1	14,30	7.167,16	RA
1.12.7.	SINAPI	92765	ARMAÇÃO DE PILAR OU VIGA DE ESTRUTURA CONVENCIONAL DE CONCRETO ARMADO UTILIZANDO AÇO CA-50 DE 20,0 MM - MONTAGEM. AF_06/2022	KG	93,40	12,29	BDI 1	16,41	1.532,69	RA
1.12.8.	SINAPI	92759	ARMAÇÃO DE PILAR OU VIGA DE ESTRUTURA CONVENCIONAL DE CONCRETO ARMADO UTILIZANDO AÇO CA-60 DE 5,0 MM - MONTAGEM. AF_06/2022	KG	519,20	15,69	BDI 1	20,95	10.877,24	RA



PO - PLANILHA ORÇAMENTÁRIA  
Orçamento Base para Licitação - OGU

Grau de Sigilo  
#PUBLICO

Nº OPERAÇÃO 00	Nº TransfereGOV 0	PROponente / TOMADOR PREFEITURA MUNICIPAL DE SÃO PEDRO DOS CRENTES	APELIDO DO EMPREENDIMENTO CONSTRUÇÃO UBS PORTE II, RUA LAMARK DIAS OD.L LOTE L1			
LOCALIDADE SINAPI SAO LUIS	DATA BASE 01-25 (DES.)	DESCRIÇÃO DO LOTE CONSTRUÇÃO DE UBS TIPO II SETOR ARRUDA	MUNICÍPIO / UF SÃO PEDRO DOS CRENTES-MA	BDI 1 33,52%	BDI 2 0,00%	BDI 3 0,00%

Item	Fonte	Código	Descrição	Unidade	Quantidade	Custo Unitário (sem BDI) (R\$)	BDI (%)	Preço Unitário (com BDI) (R\$)	Preço Total (R\$)	
CONSTRUÇÃO DE UBS TIPO II SETOR ARRUDA									2.825.152,19	
1.12.9.	SINAPI	103675	CONCRETAGEM DE VIGAS E LAJES, FCK=25 MPA, PARA LAJES MACIÇAS OU NERVURADAS COM USO DE BOMBA - LANÇAMENTO, ADENSAMENTO E ACABAMENTO. AF_02/2022_PS	M3	36,90	735,13	BDI 1	981,55	36.219,20	RA
1.13.			LAJES						192.767,27	
1.13.1.	SINAPI	92515	MONTAGEM E DESMONTAGEM DE FÔRMA DE LAJE MACIÇA, PÉ-DIREITO DUPLO, EM CHAPA DE MADEIRA COMPENSADA RESINADA, 6 UTILIZAÇÕES. AF_09/2020	M2	60,60	74,95	BDI 1	100,07	6.064,24	RA
1.13.2.	SINAPI	92768	ARMAÇÃO DE LAJE DE ESTRUTURA CONVENCIONAL DE CONCRETO ARMADO UTILIZANDO AÇO CA-60 DE 5,0 MM - MONTAGEM. AF_06/2022	KG	352,80	12,20	BDI 1	16,29	5.747,11	RA
1.13.3.	SINAPI	92769	ARMAÇÃO DE LAJE DE ESTRUTURA CONVENCIONAL DE CONCRETO ARMADO UTILIZANDO AÇO CA-50 DE 6,3 MM - MONTAGEM. AF_06/2022	KG	546,40	14,67	BDI 1	19,59	10.703,98	RA
1.13.4.	SINAPI	92770	ARMAÇÃO DE LAJE DE ESTRUTURA CONVENCIONAL DE CONCRETO ARMADO UTILIZANDO AÇO CA-50 DE 8,0 MM - MONTAGEM. AF_06/2022	KG	167,40	14,00	BDI 1	18,69	3.128,71	RA
1.13.5.	SINAPI	92771	ARMAÇÃO DE LAJE DE ESTRUTURA CONVENCIONAL DE CONCRETO ARMADO UTILIZANDO AÇO CA-50 DE 10,0 MM - MONTAGEM. AF_06/2022	KG	197,50	12,60	BDI 1	16,82	3.321,95	RA
1.13.6.	SINAPI	92772	ARMAÇÃO DE LAJE DE ESTRUTURA CONVENCIONAL DE CONCRETO ARMADO UTILIZANDO AÇO CA-50 DE 12,5 MM - MONTAGEM. AF_06/2022	KG	5,90	10,62	BDI 1	14,18	83,66	RA
1.13.7.	SINAPI	103675	CONCRETAGEM DE VIGAS E LAJES, FCK=25 MPA, PARA LAJES MACIÇAS OU NERVURADAS COM USO DE BOMBA - LANÇAMENTO, ADENSAMENTO E ACABAMENTO. AF_02/2022_PS	M3	42,80	735,13	BDI 1	981,55	42.010,34	RA
1.13.8.	SINAPI	101964	LAJE PRÉ-MOLDADA UNIDIRECIONAL, BIAPOIADA, PARA FORRO, ENCHIMENTO EM CERÂMICA, VIGOTA CONVENCIONAL, ALTURA TOTAL DA LAJE (ENCHIMENTO+CAPA) = (8+3). AF_11/2020_PA	M2	415,88	200,14	BDI 1	257,23	111.135,61	RA
1.13.9.	SINAPI	101792	ESCORAMENTO DE FÔRMAS DE LAJE EM MADEIRA NÃO APARELHADA, PÉ-DIREITO SIMPLES, INCLUSO TRAVAMENTO, 4 UTILIZAÇÕES. AF_09/2020	M3	415,88	19,04	BDI 1	25,42	10.571,67	RA
1.14.			BASE RESERVATORIO						6.918,28	
1.14.1.	SINAPI	97103	EXECUÇÃO DE RADIER, ESPESSURA DE 20 CM, FCK = 30 MPA. COM USO DE FORMAS EM MADEIRA SERRADA. AF_09/2021	M2	6,25	276,80	BDI 1	369,58	2.309,88	RA
1.14.2.	SINAPI	100896	ESTACA ESCAVADA MECANICAMENTE, SEM FLUIDO ESTABILIZANTE, COM 25CM DE DIÂMETRO, CONCRETO LANÇADO POR CAMINHÃO BETONEIRA (EXCLUSIVE MOBILIZAÇÃO E DESMOBILIZAÇÃO). AF_01/2020_PA	M	32,00	66,66	BDI 1	89,00	2.848,00	RA
1.14.3.	SINAPI	95577	MONTAGEM DE ARMADURA DE ESTACAS, DIÂMETRO = 10,0 MM. AF_09/2021_PS	KG	34,05	12,70	BDI 1	16,96	577,49	RA
1.14.4.	SINAPI	95583	MONTAGEM DE ARMADURA TRANSVERSAL DE ESTACAS DE SEÇÃO CIRCULAR, DIÂMETRO = 5,0 MM. AF_09/2021_PS	KG	7,85	17,45	BDI 1	23,30	182,91	RA
1.15.			ALVENARIA, VEDAÇÕES E DIVISÓRIAS						160.585,68	
1.15.1.	SINAPI	103322	ALVENARIA DE VEDAÇÃO DE BLOCOS CERÂMICOS FURADOS NA VERTICAL DE 9X19X39 CM (ESPESURA 9 CM) E ARGAMASSA DE ASSENTAMENTO COM PREPARO EM BETONEIRA. AF_12/2021	M2	11,17	58,79	BDI 1	78,50	876,85	RA

RECURSO  
↓





PO - PLANILHA ORÇAMENTÁRIA  
Orçamento Base para Licitação - OGU

Grau de Sigilo  
#PUBLICO



Nº OPERAÇÃO 00	Nº TransfereGOV 0	PROPONENTE / TOMADOR PREFEITURA MUNICIPAL DE SÃO PEDRO DOS CRENTES	APELIDO DO EMPREENDIMENTO CONSTRUÇÃO UBS PORTE II, RUA LAMARK DIAS OD.L LOTE L1			
LOCALIDADE SINAPI SAO LUIS	DATA BASE 01-25 (DES.)	DESCRIÇÃO DO LOTE CONSTRUÇÃO DE UBS TIPO II SETOR ARRUDA	MUNICÍPIO / UF SÃO PEDRO DOS CRENTES-MA	BDI 1 33,52%	BDI 2 0,00%	BDI 3 0,00%

Item	Fonte	Código	Descrição	Unidade	Quantidade	Custo Unitário (sem BDI) (R\$)	BDI (%)	Preço Unitário (com BDI) (R\$)	Preço Total (R\$)	
<b>CONSTRUÇÃO DE UBS TIPO II SETOR ARRUDA</b>									<b>2.625.152,19</b>	
1.15.2.	SINAPI	103324	ALVENARIA DE VEDAÇÃO DE BLOCOS CERÁMICOS FURADOS NA VERTICAL DE 14X19X39 CM (ESPESSURA 14 CM) E ARGAMASSA DE ASSENTAMENTO COM PREPARO EM BETONEIRA. AF_12/2021	M2	1.009,97	78,16	BDI 1	104,36	105.400,47	RA
1.15.3.	SINAPI	101162	ALVENARIA DE VEDAÇÃO COM ELEMENTO VAZADO DE CERÂMICA (COBOGÓ) DE 7X20X20CM E ARGAMASSA DE ASSENTAMENTO COM PREPARO EM BETONEIRA. AF_05/2020	M2	137,80	153,36	BDI 1	204,77	28.217,31	RA
1.15.4.	SINAPI	93191	VERGA MOLDADA IN LOCO COM UTILIZAÇÃO DE BLOCOS CANALETA, ESPESSURA DE "20" CM. AF_03/2024	M	134,25	74,38	BDI 1	99,31	13.332,37	RA
1.15.5.	SINAPI	93199	CONTRAVERGA MOLDADA IN LOCO COM UTILIZAÇÃO DE BLOCOS CANALETA, ESPESSURA DE "20" CM. AF_03/2024	M	86,30	53,11	BDI 1	70,91	6.119,53	RA
1.15.6.	SINAPI	93200	FIXAÇÃO (ENCUNHAMENTO) DE ALVENARIA DE VEDAÇÃO COM ARGAMASSA APLICADA COM BSNAGA. AF_03/2024	M	451,95	11,00	BDI 1	14,69	6.639,15	RA
1.16.			<b>DRYWALL</b>						<b>99.624,02</b>	
1.16.1.	SINAPI	96359	PAREDE COM SISTEMA EM CHAPAS DE GESSO PARA DRYWALL. USO INTERNO, COM DUAS FACES SIMPLES E ESTRUTURA METÁLICA COM GUIAS SIMPLES PARA PAREDES COM ÁREA LÍQUIDA MAIOR OU IGUAL A 6 M2. COM VÃOS. AF_07/2023_PS	M2	230,12	124,20	BDI 1	165,83	38.160,80	RA
1.16.2.	SINAPI	96369	PAREDE COM SISTEMA EM CHAPAS DE GESSO PARA DRYWALL. USO INTERNO, COM DUAS FACES DUPLAS E ESTRUTURA METÁLICA COM GUIAS DUPLAS PARA PAREDES COM ÁREA LÍQUIDA MAIOR OU IGUAL A 6 M2. COM VÃOS. AF_07/2023_PS	M2	192,85	238,70	BDI 1	318,71	61.463,22	RA
1.17.			<b>DIVISÓRIAS</b>						<b>12.655,21</b>	
1.17.1.	SINAPI	102257	DIVISÓRIA SANITÁRIA, TIPO CABINE, EM PAINEL DE GRANILITE, ESP = 3CM, ASSENTADO COM ARGAMASSA COLANTE AC III-E, EXCLUSIVE FERRAGENS. AF_01/2021	M2	0,40	329,72	BDI 1	440,24	176,10	RA
1.17.2.	SINAPI	101163	ALVENARIA DE VEDAÇÃO COM BLOCO DE VIDRO VAZADO, TIPO VENEZIANA, DE 6X20X20CM E ARGAMASSA DE ASSENTAMENTO COM PREPARO EM BETONEIRA. AF_05/2020	M2	13,96	664,86	BDI 1	887,72	12.392,57	RA
1.17.3.	SINAPI-I	21106	LAMBRI EM ALUMÍNIO, DE APROXIMADAMENTE 0,6 KG/M, COM APROXIMADAMENTE 168,0 MM DE LARGURA, 6,0 MM DE ALTURA E 6,0 M DE EXTENSÃO	KG	1,58	41,02	BDI 1	54,77	86,54	RA
1.18.			<b>COBERTURA</b>							
1.19.			<b>ESTRUTURA</b>						<b>65.200,22</b>	
1.19.1.	SINAPI	100776	ESTRUTURA TRELICADA DE COBERTURA, TIPO ARCO, COM LIGAÇÕES PARAFUSADAS, INCLUSOS PERFIS METÁLICOS, CHAPAS METÁLICAS, MÃO DE OBRA E TRANSPORTE COM GUINDASTE - FORNECIMENTO E INSTALAÇÃO. AF_01/2020_PSA	KG	1.345,00	19,07	BDI 1	25,46	34.243,70	RA
1.19.2.	SINAPI	100383	FABRICAÇÃO E INSTALAÇÃO DE PONTALETES DE MADEIRA NÃO APARELHADA PARA TELHADOS COM ATÉ 2 ÁGUAS E COM TELHA ONDULADA DE FIBROCIMENTO, ALUMÍNIO OU PLÁSTICA EM EDIFÍCIO RESIDENCIAL DE MÚLTIPLOS PAVIMENTOS, INCLUSO TRANSPORTE VERTICAL. AF_07/2019	M2	459,50	26,38	BDI 1	35,22	16.183,59	RA



PO - PLANILHA ORÇAMENTÁRIA  
Orçamento Base para Licitação - OGU

Grau de Sigilo  
#PUBLICO

Nº OPERAÇÃO 00	Nº TransfereGOV 0	PROponente / TOMADOR PREFEITURA MUNICIPAL DE SÃO PEDRO DOS CRENTES	APELIDO DO EMPREENDIMENTO CONSTRUÇÃO UBS PORTE II, RUA LAMARK DIAS QD.L LOTE L1			
LOCALIDADE SINAPI SAO LUIS	DATA BASE 01-25 (DES.)	DESCRIÇÃO DO LOTE CONSTRUÇÃO DE UBS TIPO II SETOR ARRUDA	MUNICÍPIO / UF SÃO PEDRO DOS CRENTES-MA	BDI 1 33,52%	BDI 2 0,60%	BDI 3 0,00%

Item	Fonte	Código	Descrição	Unidade	Quantidade	Custo Unitário (sem BDI) (R\$)	BDI (%)	Preço Unitário (com BDI) (R\$)	Preço Total (R\$)	
<b>CONSTRUÇÃO DE UBS TIPO II SETOR ARRUDA</b>									2.625.352,19	
1.19.3.	SINAPI	92543	TRAMA DE MADEIRA COMPOSTA POR TERÇAS PARA TELHADOS DE ATÉ 2 ÁGUAS PARA TELHA ONDULADA DE FIBROCIMENTO, METÁLICA, PLÁSTICA OU TERMOACÚSTICA, INCLUSO TRANSPORTE VERTICAL. AF_07/2019	M2	459,50	24,08	BDI 1	32,15	14.772,93	RA
1.20.			<b>TELHAMENTO</b>						47.883,28	
1.20.1.	SINAPI	94207	TELHAMENTO COM TELHA ONDULADA DE FIBROCIMENTO E = 6 MM, COM RECOBRIMENTO LATERAL DE 1/4 DE ONDA PARA TELHADO COM INCLINAÇÃO MAIOR QUE 10°, COM ATÉ 2 ÁGUAS, INCLUSO IÇAMENTO. AF_07/2019	M2	459,50	73,06	BDI 1	97,55	44.824,23	RA
1.20.2.	SINAPI	94449	TELHAMENTO COM TELHA ONDULADA DE FIBRA DE VIDRO E = 0,6 MM, PARA TELHADO COM INCLINAÇÃO MAIOR QUE 10°, COM ATÉ 2 ÁGUAS, INCLUSO IÇAMENTO. AF_07/2019	M2	34,41	66,58	BDI 1	88,90	3.059,05	RA
1.21.			<b>COMPLEMENTOS</b>						28.217,11	
1.21.1.	SINAPI	94229	CALHA EM CHAPA DE AÇO GALVANIZADO NÚMERO 24, DESENVOLVIMENTO DE 100 CM, INCLUSO TRANSPORTE VERTICAL. AF_07/2019	M	90,10	141,88	BDI 1	189,44	17.068,54	RA
1.21.2.	SINAPI	94231	RUFO EM CHAPA DE AÇO GALVANIZADO NÚMERO 24, CORTE DE 25 CM, INCLUSO TRANSPORTE VERTICAL. AF_07/2019	M	76,68	45,65	BDI 1	60,95	4.673,65	RA
1.21.3.	SINAPI	94451	CUMEEIRA PARA TELHA DE FIBROCIMENTO ESTRUTURAL E = 6 MM, INCLUSO ACESSÓRIOS DE FIXAÇÃO E IÇAMENTO. AF_07/2019	M	33,40	145,19	BDI 1	193,86	6.474,92	RA
1.22.			<b>IMPERMEABILIZAÇÃO</b>						18.261,31	
1.22.1.	SINAPI	98556	IMPERMEABILIZAÇÃO DE SUPERFÍCIE COM ARGAMASSA POLIMÉRICA / MEMBRANA ACRÍLICA, 4 DEMÃOS, REFORÇADA COM VÊU DE POLIÉSTER (MAV), AF_09/2023	M2	158,86	58,66	BDI 1	78,32	12.441,92	RA
1.22.2.	SINAPI	98555	IMPERMEABILIZAÇÃO DE SUPERFÍCIE COM ARGAMASSA POLIMÉRICA / MEMBRANA ACRÍLICA, 3 DEMÃOS. AF_09/2023	M2	135,65	32,13	BDI 1	42,90	5.819,39	RA
1.23.			<b>ESQUADRIAS EM MADEIRA</b>							
1.24.			<b>PORTAS DE MADEIRA</b>						55.894,44	
1.24.1.	SINAPI	90844	KIT DE PORTA DE MADEIRA PARA PINTURA, SEMI-OCA (LEVE OU MÉDIA), PADRÃO MÉDIO, 90X210CM, ESPESURA DE 3,5CM, ITENS INCLUSOS: DOBRADIÇAS, MONTAGEM E INSTALAÇÃO DO BATENTE, FECHADURA COM EXECUÇÃO DO FURO - FORNECIMENTO E INSTALAÇÃO. AF_12/2019	UN	13,00	1.221,42	BDI 1	1.630,84	21.200,92	RA
1.24.2.	SINAPI	90843	KIT DE PORTA DE MADEIRA PARA PINTURA, SEMI-OCA (LEVE OU MÉDIA), PADRÃO MÉDIO, 80X210CM, ESPESURA DE 3,5CM, ITENS INCLUSOS: DOBRADIÇAS, MONTAGEM E INSTALAÇÃO DO BATENTE, FECHADURA COM EXECUÇÃO DO FURO - FORNECIMENTO E INSTALAÇÃO. AF_12/2019	UN	12,00	1.114,15	BDI 1	1.487,61	17.851,32	RA
1.24.3.	SINAPI	100700	PORTA DE MADEIRA COMPENSADA LISA PARA PINTURA, 120X210X3,5CM, 2 FOLHAS, INCLUSO ADUELA 2A, ALIZAR 2A E DOBRADIÇAS. AF_12/2019	UN	1,00	971,20	BDI 1	1.296,75	1.296,75	RA

RECURSO

4





PO - PLANILHA ORÇAMENTÁRIA  
Orçamento Base para Licitação - OGU

Grau de Sigla  
#PUBLICO



Nº OPERAÇÃO 00	Nº TransfereGOV 0	PROponente / TOMADOR PREFEITURA MUNICIPAL DE SÃO PEDRO DOS CRENTES	Apelido do Empreendimento CONSTRUÇÃO UBS PORTE II, RUA LAMARK DIAS QD.L LOTE L1
LOCALIDADE SINAPI SAO LUIS	DATA BASE 01-25 (DES.)	DESCRIÇÃO DO LOTE CONSTRUÇÃO DE UBS TIPO II SETOR ARRUDA	MUNICÍPIO / UF SÃO PEDRO DOS CRENTES-MA
			BDI 1 33,52%
			BDI 2 0,00%
			BDI 3 0,00%

RECURSO

Item	Fonte	Código	Descrição	Unidade	Quantidade	Custo Unitário (sem BDI) (R\$)	BDI (%)	Preço Unitário (com BDI) (R\$)	Preço Total (R\$)	
CONSTRUÇÃO DE UBS TIPO II SETOR ARRUDA									2.625.152,19	
1.24.4.	SINAPI-I	5002	PORTA DE MADEIRA QUADRICULADA PARA VIDRO, DE CORRER (EUCALIPTO OU EQUIVALENTE REGIONAL), E = *3,5* CM	M2	17,96	477,72	BDI 1	637,85	11.455,79	RA
1.24.5.	SINAPI-I	4969	PORTA DE MADEIRA-DE-LEI TIPO VENEZIANA (ANGELIM OU EQUIVALENTE REGIONAL), E = *3,5* CM	M2	6,72	455,80	BDI 1	608,58	4.089,66	RA
1.25.			ESQUADRIAS DE ALUMINIO					-	-	
1.26.			PORTA DE ALUMINIO					-	38.520,62	
1.26.1.	SINAPI	91338	PORTA DE ALUMINIO DE ABRIR COM LAMBRI, COM GUARNIÇÃO, FIXAÇÃO COM PARAFUSOS - FORNECIMENTO E INSTALAÇÃO. AF_12/2019	M2	14,07	859,52	BDI 1	1.147,63	16.147,15	RA
1.26.2.	SINAPI	91341	PORTA EM ALUMÍNIO DE ABRIR TIPO VENEZIANA COM GUARNIÇÃO, FIXAÇÃO COM PARAFUSOS - FORNECIMENTO E INSTALAÇÃO. AF_12/2019	M2	6,93	673,39	BDI 1	899,11	6.230,83	RA
1.26.3.	SINAPI	91341	PORTA EM ALUMÍNIO DE ABRIR TIPO VENEZIANA COM GUARNIÇÃO, FIXAÇÃO COM PARAFUSOS - FORNECIMENTO E INSTALAÇÃO. AF_12/2019	M2	17,76	673,39	BDI 1	899,11	15.968,19	RA
-	SINAPI-I	21013	TUBO AÇO GALVANIZADO COM COSTURA, CLASSE LEVE, DN 50 MM (2"), E = 3,00 MM, *4,40* KG/M (NBR 5580)	M	10,60		BDI 1	-	-	RA
-	SINAPI-I	10927	TELA DE ARAME GALVANIZADA QUADRANGULAR / LOSANGULAR, FIO 2,77 MM (12 BVWG), MALHA 8 X 8 CM, H = 2 M	M2	9,80		BDI 1	-	-	RA
1.26.4.	SINAPI	88315	SERRALHEIRO COM ENCARGOS COMPLEMENTARES	H	5,00	26,13	BDI 1	34,89	174,45	RA
-	SINAPI-I	11447	DOBRADICA EM LATAO, 3" X 2 1/2", E= 1,9 A 2 MM, COM ANEL, CROMADO, TAMPA BOLA, COM PARAFUSOS	UN	3,00		BDI 1	-	-	RA
1.27.			JANELAS DE ALUMINIO					-	49.770,52	
1.27.1.	SINAPI	94569	JANELA DE ALUMÍNIO TIPO MAXIM-AR, COM VIDROS, BATENTE E FERRAGENS, EXCLUSIVE ALIZAR, ACABAMENTO E CONTRAMARCO, FIXAÇÃO COM PARAFUSO, FORNECIMENTO E INSTALAÇÃO. AF_11/2024	M2	28,52	685,30	BDI 1	915,01	26.096,09	RA
1.27.2.	SINAPI	94573	JANELA DE ALUMÍNIO DE CORRER COM 4 FOLHAS PARA VIDROS, COM VIDROS, BATENTE E FERRAGENS, EXCLUSIVE ACABAMENTO, ALIZAR E CONTRAMARCO, FIXAÇÃO COM PARAFUSO, FORNECIMENTO E INSTALAÇÃO. AF_11/2024	M2	39,93	404,72	BDI 1	540,38	21.577,37	RA
1.27.3.	SINAPI	94570	JANELA DE ALUMÍNIO DE CORRER COM 2 FOLHAS PARA VIDROS, COM VIDROS, BATENTE, ACABAMENTO COM ACETATO OU BRILHANTE E FERRAGENS, EXCLUSIVE ALIZAR E CONTRAMARCO, FIXAÇÃO COM PARAFUSO, FORNECIMENTO E INSTALAÇÃO. AF_11/2024	M2	4,32	363,56	BDI 1	485,43	2.097,06	RA
1.28.			ESQUADRIAS METALICAS					-	-	
1.29.			PORTAS METALICAS					-	4.290,94	
1.29.1.	SINAPI	90838	PORTA CORTA-FOGO 90X210X4CM - FORNECIMENTO E INSTALAÇÃO. AF_12/2019	UN	2,00	1.606,85	BDI 1	2.145,47	4.290,94	RA
1.30.			ACESSORIOS					-	21.945,06	
-	SINAPI	100703	PUXADOR CENTRAL PARA ESQUADRIA DE MADEIRA. AF_12/2019	UN	9,00		BDI 1	-	-	RA
1.30.1.	SINAPI	100870	BARRA DE APCIÓ RETA, EM ALUMINIO, COMPRIMENTO 60 CM, FIXADA NA PAREDE - FORNECIMENTO E INSTALAÇÃO. AF_01/2020	UN	6,00	301,67	BDI 1	402,79	2.416,74	RA



PO - PLANILHA ORÇAMENTÁRIA  
Orçamento Base para Licitação - OGU

Grau de Sigilo  
#PUBLICO

Nº OPERAÇÃO 00	Nº TransfereGOV 0	PROponente / TOMADOR PREFEITURA MUNICIPAL DE SÃO PEDRO DOS CRENTES	Apelido do Empreendimento CONSTRUÇÃO UBS PORTE II, RUA LAMARK DIAS QD L LOTE L1
LOCALIDADE SINAPI SAO LUIS	DATA BASE 01-25 (DES.)	DESCRIÇÃO DO LOTE CONSTRUÇÃO DE UBS TIPO II SETOR ARRUDA	MUNICÍPIO / UF SÃO PEDRO DOS CRENTES-MA

BDI 1 33,52%	BDI 2 0,00%	BDI 3 0,00%
-----------------	----------------	----------------

Item	Fonte	Código	Descrição	Unidade	Quantidade	Custo Unitário (sem BDI) (R\$)	BDI (%)	Preço Unitário (com BDI) (R\$)	Preço Total (R\$)	RECURSO
<b>CONSTRUÇÃO DE UBS TIPO II SETOR ARRUDA</b>									<b>2.625.152,19</b>	
1.30.2.	SINAPI-I	36888	GUARNICAO / MOLDURA / ARREIMATE DE ACABAMENTO PARA ESQUADRIA, EM ALUMINIO PERFIL 25, ACABAMENTO ANODIZADO BRANCO OU BRILHANTE, PARA 1 FACE	M	271,54	29,25	BDI 1	39,05	10.603,64	RA
1.30.3.	SINAPI-I	11561	MOLA HIDRAULICA AEREA, PARA PORTAS DE ATE 1.100 MM E PESO DE ATE 85 KG, COM CORPO EM ALUMINIO E BRACO EM ACO, SEM BRACO DE PARADA	UN	4,00	225,80	BDI 1	301,49	1.205,96	RA
1.30.4.	SINAPI-I	11480	FECHADURA AUXILIAR DE SEGURANCIA PARA PORTA EXTERNA, EM ACO INOX, BROCA DE 45 A 55 MM, LINGUETA COM 3 AVANCOS, INCLUINDO 2 CHAVES TIPO CILINDRO	CJ	26,00	139,05	BDI 1	185,66	4.827,16	RA
1.30.5.	SINAPI	100709	DOBRADIÇA EM AÇO/FERRO, 3" X 2 1/2", E=1,9 A 2MM, SEN ANEL, CROMADO OU ZINCADO, TAMPÁ BOLA, COM PARAFUSOS. AF_12/2019	UN	46,00	47,08	BDI 1	62,86	2.891,56	RA
1.31.			<b>REVESTIMENTO DE PAREDE</b>							
1.32.			<b>REVESTIMENTO ARGAMASSADO</b>						83.275,41	
1.32.1.	SINAPI	87905	CHAPISCO APLICADO EM ALVENARIA (COM PRESENÇA DE VÃOS) E ESTRUTURAS DE CONCRETO DE FACHADA, COM COLHER DE PEDREIRO. ARGAMASSA TRAÇO 1:3 COM PREPARO EM BETONEIRA 400L. AF_10/2022	M2	2.042,32	7,90	BDI 1	10,55	21.546,48	RA
1.32.2.	SINAPI	104958	MASSA ÚNICA, EM ARGAMASSA TRAÇO 1:2:8 PREPARO MECÂNICO, APLICADA MANUALMENTE EM PAREDES INTERNAS DE AMBIENTES COM ÁREA MAIOR QUE 10M², E = 10MM, COM TALISCAS. AF_03/2024	M2	1.957,38	22,66	BDI 1	30,26	59.230,32	RA
1.32.3.	SINAPI	87553	EMBOÇO, EM ARGAMASSA TRAÇO 1:2:8, PREPARO MECÂNICO, APLICADO MANUALMENTE EM PAREDES INTERNAS DE AMBIENTES COM ÁREA MAIOR QUE 10M², E = 10MM, COM TALISCAS. AF_03/2024	M2	84,90	22,04	BDI 1	29,43	2.498,61	RA
1.33.			<b>REVESTIMENTO CERÂMICO</b>						29.303,54	
1.33.1.	SINAPI	104611	REVESTIMENTO CERÂMICO PARA PAREDES INTERNAS COM PLACAS TIPO ESMALTADA DE DIMENSÕES 60X60 CM APLICADAS NA ALTURA INTEIRA DAS PAREDES. AF_02/2023 PE	M2	211,41	103,81	BDI 1	138,61	29.303,54	RA
1.34.			<b>REVESTIMENTO DE PISO INTERNO</b>							
1.35.			<b>REVESTIMENTO ARGAMASSADO</b>						56.420,35	
1.35.1.	SINAPI	94995	EXECUÇÃO DE PASSEIO (CALÇADA) OU PISO DE CONCRETO COM CONCRETO MOLDADO IN LOCO, USINADO, ACABAMENTO CONVENCIONAL, ESPESSURA 8 CM, ARMADO. AF_08/2022	M2	434,27	96,85	BDI 1	129,31	56.155,45	RA
1.35.2.	SINAPI	100577	REGULARIZAÇÃO E COMPACTAÇÃO DE SUBLEITO DE SOLO PREDOMINANTEMENTE ARENOSO, PARA OBRAS DE CONSTRUÇÃO DE PAVIMENTOS. AF_09/2024	M2	434,27	0,46	BDI 1	0,61	264,90	RA
1.36.			<b>GRANILITE</b>						32.265,82	
1.36.1.	SINAPI	104162	PISO EM GRANILITE, MARMORITE OU GRANITINA EM AMBIENTES INTERNOS, COM ESPESSURA DE 8 MM, INCLUSO MISTURA EM BETONEIRA, COLOCAÇÃO DAS JUNTAS, APLICAÇÃO DO PISO, 4 POLIMENTOS COM POLITRIZ, ESTUCAMENTO, SELADOR E CERA. AF_06/2022	M2	220,41	109,64	BDI 1	146,39	32.265,82	RA
1.37.			<b>RODAPE</b>						42.868,24	





PO - PLANILHA ORÇAMENTÁRIA  
Orçamento Base para Licitação - OGU

Grau de Sigilo  
#PUBLICO



Nº OPERAÇÃO 00	Nº TransfereGOV 0	PROponente / TOMADOR PREFEITURA MUNICIPAL DE SÃO PEDRO DOS CRENTES	APELIDO DO EMPREENDIMENTO CONSTRUÇÃO UBS PORTE II, RUA LAMARK DIAS QD.L LOTE L1			
LOCALIDADE SINAPI SAO LUIS	DATA BASE 01-25 (DES.)	DESCRIÇÃO DO LOTE CONSTRUÇÃO DE UBS TIPO II SETOR ARRUDA	MUNICÍPIO / UF SÃO PEDRO DOS CRENTES-MA	BDI 1 33,52%	BDI 2 0,00%	BDI 3 0,00%

Item	Fonte	Código	Descrição	Unidade	Quantidade	Custo Unitário (sem BDI) (R\$)	BDI (%)	Preço Unitário (com BDI) (R\$)	Preço Total (R\$)	
CONSTRUÇÃO DE UBS TIPO II SETOR ARRUDA									2.625.162,19	
1.37.1.	SINAPI	98685	RODAPE EM GRANITO, ALTURA 10 CM. AF_09/2020	M	371,25	86,48	BDI 1	115,47	42.868,24	RA
1.38.			REVESTIMENTO DE PISO EXTERNO					-	-	
1.39.			REVESTIMENTO ARGAMASSADO					-	62.806,76	
1.39.1.	SINAPI	94991	EXECUÇÃO DE PASSEIO (CALÇADA) OU PISO DE CONCRETO COM CONCRETO MOLDADO IN LOCO, USINADO C20, ACABAMENTO CONVENCIONAL, NÃO ARMADO. AF_08/2022	M3	57,70	815,26	BDI 1	1.088,54	62.808,76	RA
1.40.			REVESTIMENTO DE TERÇO					-	-	
1.41.			FORRO					-	62.156,33	
1.41.1.	SINAPI	96114	FORRO EM DRYWALL, PARA AMBIENTES COMERCIAIS, INCLUSIVE ESTRUTURA BIRECIONAL DE FIXAÇÃO. AF_03/2023_PS	M2	528,81	88,03	BDI 1	117,54	62.156,33	RA
1.42.			PINTURA					-	-	
1.43.			PAREDES					-	78.316,96	
1.43.1.	SINAPI	88485	FUNDO SELADOR ACRÍLICO, APLICAÇÃO MANUAL EM PAREDE, UMA DEMÃO. AF_04/2023	M2	715,44	4,05	BDI 1	5,41	3.870,53	RA
1.43.2.	SINAPI	88495	EMASSAMENTO COM MASSA LÁTEX, APLICAÇÃO EM PAREDE, UMA DEMÃO, LIXAMENTO MANUAL. AF_04/2023	M2	1.349,77	10,92	BDI 1	14,58	19.679,65	RA
1.43.3.	SINAPI	96130	APLICAÇÃO MANUAL DE MASSA ACRÍLICA EM PAREDES EXTERNAS DE CASAS, UMA DEMÃO. AF_03/2024	M2	715,44	17,81	BDI 1	23,78	17.013,16	RA
1.43.4.	SINAPI	104841	PINTURA LÁTEX ACRÍLICA ECONÔMICA, APLICAÇÃO MANUAL EM PAREDES, DUAS DEMÃOS. AF_04/2023	M2	1.349,77	9,87	BDI 1	13,18	17.789,97	RA
1.43.5.	SINAPI	95305	TEXTURA ACRÍLICA, APLICAÇÃO MANUAL EM PAREDE, UMA DEMÃO. AF_04/2023	M2	1.021,14	15,01	BDI 1	20,04	20.463,65	RA
1.44.			TETO					-	22.878,67	
1.44.1.	SINAPI	88494	EMASSAMENTO COM MASSA LÁTEX, APLICAÇÃO EM TETO, UMA DEMÃO, LIXAMENTO MANUAL. AF_04/2023	M2	528,01	20,28	BDI 1	27,08	14.298,51	RA
1.44.2.	SINAPI	104639	PINTURA LÁTEX ACRÍLICA ECONÔMICA, APLICAÇÃO MANUAL EM TETO, DUAS DEMÃOS. AF_04/2023	M2	528,01	12,17	BDI 1	16,25	8.580,16	RA
1.45.			ESQUADRIAS					-	3.226,39	
1.45.1.	SINAPI	102197	PINTURA FUNDO NIVELADOR ALQUÍDICO BRANCO EM MADEIRA. AF_01/2021	M2	61,69	22,73	BDI 1	30,35	1.872,29	RA
1.45.2.	SINAPI	102219	PINTURA TINTA DE ACABAMENTO (PIGMENTADA) ESMALTE SINTÉTICO ACETINADO EM MADEIRA, 2 DEMÃOS. AF_01/2021	M2	61,69	16,44	BDI 1	21,95	1.354,10	RA
1.46.			MARMORARIA					-	4.986,04	
1.46.1.	SINAPI	11693	BANCADA/TAMPO LISO (SEM CUBA) EM MARMORE SINTÉTICO	M2	19,80	188,60	BDI 1	251,82	4.986,04	RA
1.47.			LOUÇAS, METAIS E ACESSÓRIOS					-	-	
1.48.			EQUIPAMENTOS					-	439,65	
1.48.1.	SINAPI	100860	CHUVEIRO ELÉTRICO COMUM CORPO PLÁSTICO, TIPO DUCHA - FORNECIMENTO E INSTALAÇÃO. AF_01/2020	UN	3,00	109,76	BDI 1	146,55	439,65	RA
1.49.			LOUÇAS					-	20.917,02	
1.49.1.	SINAPI	86932	VASO SANITÁRIO SIFONADO COM CAIXA ACOPLADA LOUÇA BRANCA - PADRÃO MÉDIO, INCLUSO ENGATE FLEXÍVEL EM METAL CROMADO, 1/2 X 40CM - FORNECIMENTO E INSTALAÇÃO. AF_01/2020	UN	8,00	630,99	BDI 1	842,50	6.740,00	RA



PO - PLANILHA ORÇAMENTÁRIA  
Orçamento Base para Licitação - OGU

Grau de Sigilo  
#PUBLICO

Nº OPERAÇÃO 00	Nº TransfereGOV 0	PROponente / TOMADOR PREFEITURA MUNICIPAL DE SÃO PEDRO DOS CRENTES	APELIDO DO EMPREENDIMENTO CONSTRUÇÃO UBS PORTE II, RUA LAMARK DIAS QD.L LOTE L1			
LOCALIDADE SINAPI SAO LUIS	DATA BASE 01-25 (DES.)	DESCRIÇÃO DO LOTE CONSTRUÇÃO DE UBS TIPO II SETOR ARRUDA	MUNICÍPIO / UF SÃO PEDRO DOS CRENTES-MA	BDI 1 33,52%	BDI 2 0,00%	BDI 3 0,00%

Item	Fonte	Código	Descrição	Unidade	Quantidade	Custo Unitário (sem BDI) (R\$)	BDI (%)	Preço Unitário (com BDI) (R\$)	Preço Total (R\$)	RECURSO
CONSTRUÇÃO DE UBS TIPO II SETOR ARRUDA									2.625.152,19	
1.49.2.	SINAPI	86939	LAVATÓRIO LOUÇA BRANCA COM COLUNA, *44 X 35,5* CM, PADRÃO POPULAR, INCLUSO SIFÃO FLEXÍVEL EM PVC, VÁLVULA E ENGATE FLEXÍVEL 30CM EM PLÁSTICO E COM TORNEIRA CROMADA PADRÃO POPULAR - FORNECIMENTO E INSTALAÇÃO. AF_01/2020	UN	16,00	484,62	BDI 1	647,06	10.352,96	RA
1.49.3.	SINAPI	86919	TANQUE DE LOUÇA BRANCA COM COLUNA, 30L OU EQUIVALENTE, INCLUSO SIFÃO FLEXÍVEL EM PVC, VÁLVULA METÁLICA E TORNEIRA DE METAL CROMADO PADRÃO MÉDIO - FORNECIMENTO E INSTALAÇÃO. AF_01/2020	UN	1,00	1.059,07	BDI 1	1.414,07	1.414,07	RA
1.49.4.	SINAPI	86901	CUBA DE EMBUTIR OVAL EM LOUÇA BRANCA, 35 X 50CM OU EQUIVALENTE - FORNECIMENTO E INSTALAÇÃO. AF_01/2020	UN	11,00	164,09	BDI 1	219,09	2.409,99	RA
1.50.			METAIS E ACESSÓRIOS						57.892,76	
1.50.1.	SINAPI-I	11689	BANCADA/TAMPO ACO INOX (AISI 304), LARGURA 70 CM, COM RODABANCA (NAO INCLUI PES DE APOIO)	M	7,00	1.390,89	BDI 1	1.857,12	12.999,84	RA
1.50.2.	ORSE	13989	Funil Expurgo Hospitalar de aço inox 304 290x300mm e= 0,8mm Sem mesa para embutir - Mimox ou similar	UN	1,00	2.519,49	BDI 1	3.364,02	3.364,02	RA
1.50.3.	SINAPI	86900	CUBA DE EMBUTIR RETANGULAR DE AÇO INOXIDÁVEL, 46 X 30 X 12 CM - FORNECIMENTO E INSTALAÇÃO. AF_01/2020	UN	8,00	214,33	BDI 1	286,17	2.289,36	RA
1.50.4.	SINAPI	86913	TORNEIRA CROMADA 1/2" OU 3/4" PARA TANQUE PADRÃO POPULAR - FORNECIMENTO E INSTALAÇÃO. AF_01/2020	UN	5,00	77,31	BDI 1	103,22	516,10	RA
1.50.5.	SINAPI-I	36792	TORNEIRA METALICA CROMADA DE PAREDE LONGA PARA LAVATORIO, COM AREJADOR, AÇIONAMENTO ALAVANCA, 1/4 DE VOLTA	UN	2,00	270,46	BDI 1	361,12	722,24	RA
1.50.6.	SINAPI-I	44045	TORNEIRA DE MESA PARA LAVATORIO, METALICA CROMADA, COM MISTURADOR MONOCOMANDO, BICA BAIXA	UN	35,00	476,79	BDI 1	636,61	22.281,35	RA
1.50.7.	SINAPI-I	44045	TORNEIRA DE MESA PARA LAVATORIO, METALICA CROMADA, COM MISTURADOR MONOCOMANDO, BICA BAIXA	UN	7,00	476,79	BDI 1	636,61	4.456,27	RA
1.50.8.	SINAPI-I	1370	DUCHA HIGIENICA PLASTICA COM REGISTRO METALICO 1/2"	UN	10,00	129,71	BDI 1	173,19	1.731,90	RA
1.50.9.	SINAPI	100866	BARRA DE APOIO RETA, EM ACO INOX POLIDO, COMPRIMENTO 60CM, FIXADA NA PAREDE - FORNECIMENTO E INSTALAÇÃO. AF_01/2020	UN	10,00	336,98	BDI 1	449,94	4.499,40	RA
1.50.10.	SINAPI	100869	BARRA DE APOIO RETA, EM ACO INOX POLIDO, COMPRIMENTO 90 CM, FIXADA NA PAREDE - FORNECIMENTO E INSTALAÇÃO. AF_01/2020	UN	5,00	384,56	BDI 1	513,46	2.567,30	RA
1.50.11.	SINAPI	100867	BARRA DE APOIO RETA, EM ACO INOX POLIDO, COMPRIMENTO 70 CM, FIXADA NA PAREDE - FORNECIMENTO E INSTALAÇÃO. AF_01/2020	UN	1,00	359,85	BDI 1	479,14	479,14	RA
1.50.12.	SINAPI	100875	BANCO ARTICULADO, EM ACO INOX, PARA PGD, FIXADO NA PAREDE - FORNECIMENTO E INSTALAÇÃO. AF_01/2020	UN	1,00	1.199,63	BDI 1	1.601,75	1.601,75	RA
1.50.13.	SINAPI-I	5102	RALO SECO / RALO DE PASSAGEM EM PVC, QUADRADO, 100 X 100 X 53 MM, SAIDA 40 MM, COM GRELHA BRANCA	UN	21,00	13,70	BDI 1	16,29	384,09	RA
1.51.			INSTALAÇÕES HIDROSSANITARIAS							
1.52.			HIDRAULICA						65.368,88	
1.52.1.	SINAPI	97430	ACOPLAMENTO RIGIDO EM AÇO, CONEXÃO RANHURADA, DN 50 (2"), INSTALADO EM PRUMADAS - FORNECIMENTO E INSTALAÇÃO. AF_10/2020	UN	1,00	39,29	BDI 1	52,46	52,46	RA





PO - PLANILHA ORÇAMENTÁRIA  
Orçamento Base para Licitação - OGU

Grau de Sigilo  
#PUBLICO



Nº OPERAÇÃO 00	Nº TransfereGOV 0	PROponente / TOMADOR PREFEITURA MUNICIPAL DE SÃO PEDRO DOS CRENTES	APELIDO DO EMPREENDIMENTO CONSTRUÇÃO UBS PORTE II, RUA LAMARK DIAS QD.L LOTE L1			
LOCALIDADE SINAPI SAO LUIS	DATA BASE 01-25 (DES.)	DESCRIÇÃO DO LOTE CONSTRUÇÃO DE UBS TIPO II SETOR ARRUDA	MUNICÍPIO / UF SÃO PEDRO DOS CRENTES-MA	BDI 1 33,52%	BDI 2 0,00%	BDI 3 0,00%

Item	Fonte	Código	Descrição	Unidade	Quantidade	Custo Unitário (sem BDI) (R\$)	BDI (%)	Preço Unitário (com BDI) (R\$)	Preço Total (R\$)	
CONSTRUÇÃO DE UBS TIPO II SETOR ARRUDA									2.625.152,19	
1.52.2.	SINAPI	103039	REGISTRO DE ESFERA, PVC, ROSCÁVEL, COM VOLANTE, 1 1/2" - FORNECIMENTO E INSTALAÇÃO. AF_08/2021	UN	1,00	81,52	BDI 1	108,85	108,85	RA
1.52.3.	SINAPI	94681	CURVA 90 GRAUS, PVC, SOLDÁVEL, DN 60 MM, INSTALADO EM RESERVAÇÃO PREDIAL DE ÁGUA - FORNECIMENTO E INSTALAÇÃO. AF_04/2024	UN	1,00	45,78	BDI 1	61,13	61,13	RA
1.52.4.	SINAPI	94662	ADAPTADOR CURTO COM BOLSA E ROSCA PARA REGISTRO, PVC, SOLDÁVEL, DN 50 MM X 1 1/2", INSTALADO EM RESERVAÇÃO PREDIAL DE ÁGUA - FORNECIMENTO E INSTALAÇÃO. AF_04/2024	UN	3,00	10,17	BDI 1	13,58	40,74	RA
1.52.5.	SINAPI	103986	CURVA 90 GRAUS, PVC, SOLDÁVEL, DN 50MM, INSTALADO EM RAMAL DE DISTRIBUIÇÃO DE ÁGUA - FORNECIMENTO E INSTALAÇÃO. AF_06/2022	UN	18,00	26,26	BDI 1	35,06	631,08	RA
1.52.6.	SINAPI	103979	TUBO, PVC, SOLDÁVEL, DE 50MM, INSTALADO EM RAMAL DE DISTRIBUIÇÃO DE ÁGUA - FORNECIMENTO E INSTALAÇÃO. AF_08/2022	M	100,90	28,57	BDI 1	38,15	3.849,34	RA
1.52.7.	SINAPI	104008	TE DE REDUÇÃO, 90 GRAUS, PVC, SOLDÁVEL, DN 50 MM X 32 MM, INSTALADO EM RAMAL DE DISTRIBUIÇÃO DE ÁGUA - FORNECIMENTO E INSTALAÇÃO. AF_06/2022	UN	5,00	29,88	BDI 1	39,90	199,50	RA
1.52.8.	SINAPI	89353	REGISTRO DE GAVETA BRUTO, LATÃO, ROSCÁVEL, 3/4" - FORNECIMENTO E INSTALAÇÃO. AF_08/2021	UN	1,00	30,16	BDI 1	40,27	40,27	RA
1.52.9.	SINAPI	89987	REGISTRO DE GAVETA BRUTO, LATÃO, ROSCÁVEL, 3/4", COM ACABAMENTO E CANOPLA CROMADOS - FORNECIMENTO E INSTALAÇÃO. AF_08/2021	UN	28,00	71,12	BDI 1	94,96	2.658,88	RA
1.52.10.	SINAPI	89985	REGISTRO DE PRESSÃO BRUTO, LATÃO, ROSCÁVEL, 3/4", COM ACABAMENTO E CANOPLA CROMADOS - FORNECIMENTO E INSTALAÇÃO. AF_08/2021	UN	3,00	67,68	BDI 1	90,37	271,11	RA
1.52.11.	SINAPI	92365	TUBO DE AÇO GALVANIZADO COM COSTURA, CLASSE MÉDIA, DN 40 (1 1/2"), CONEXÃO ROSQUEADA, INSTALADO EM REDE DE ALIMENTAÇÃO PARA HIDRANTE - FORNECIMENTO E INSTALAÇÃO. AF_10/2020	M	2,00	63,31	BDI 1	84,53	169,06	RA
1.52.12.	SINAPI	92336	TUBO DE AÇO GALVANIZADO COM COSTURA, CLASSE MÉDIA, CONEXÃO RANHURADA, DN 65 (2 1/2"), INSTALADO EM PRUMADAS - FORNECIMENTO E INSTALAÇÃO. AF_10/2020	M	1,00	111,36	BDI 1	148,69	148,69	RA
1.52.13.	SINAPI	89373	LUVA DE REDUÇÃO, PVC, SOLDÁVEL, DN 25MM X 20MM, INSTALADO EM RAMAL OU SUB-RAMAL DE ÁGUA - FORNECIMENTO E INSTALAÇÃO. AF_06/2022	UN	3,00	6,73	BDI 1	8,99	26,97	RA
1.52.14.	SINAPI	89593	LUVA COM ROSCA, PVC, SOLDÁVEL, DN 50MM X 1,1/2", INSTALADO EM PRUMADA DE ÁGUA - FORNECIMENTO E INSTALAÇÃO. AF_06/2022	UN	2,00	23,37	BDI 1	31,20	62,40	RA
1.52.15.	SINAPI	94656	ADAPTADOR CURTO COM BOLSA E ROSCA PARA REGISTRO, PVC, SOLDÁVEL, DN 25 MM X 3/4", INSTALADO EM RESERVAÇÃO PREDIAL DE ÁGUA - FORNECIMENTO E INSTALAÇÃO. AF_04/2024	UN	51,00	3,23	BDI 1	4,31	262,91	RA
1.52.16.	SINAPI	104002	ADAPTADOR CURTO COM BOLSA E ROSCA PARA REGISTRO, PVC, SOLDÁVEL, DN 50MM X 1,1/4", INSTALADO EM RAMAL DE DISTRIBUIÇÃO DE ÁGUA - FORNECIMENTO E INSTALAÇÃO. AF_06/2022	UN	1,00	16,45	BDI 1	21,96	21,96	RA



PO - PLANILHA ORÇAMENTÁRIA  
Orçamento Base para Licitação - OGU

Grau de Sigilo  
#PUBLICO

Nº OPERAÇÃO 00	Nº TransfereGOV 0	PROponente / TOMADOR PREFEITURA MUNICIPAL DE SÃO PEDRO DOS CRENTES	APELIDO DO EMPREENDIMENTO CONSTRUÇÃO UBS PORTE II, RUA LAMARK DIAS QD.L LOTE L1			
LOCALIDADE SINAPI SAO LUIS	DATA BASE 01-25 (DES.)	DESCRIÇÃO DO LOTE CONSTRUÇÃO DE UBS TIPO II SETOR ARRUDA	MUNICIPIO / UF SÃO PEDRO DOS CRENTES-MA	BDI 1 33,52%	BDI 2 0,00%	BDI 3 0,00%

Item	Fonte	Código	Descrição	Unidade	Quantidade	Custo Unitário (sem BDI) (R\$)	BDI (%)	Preço Unitário (com BDI) (R\$)	Preço Total (R\$)	
CONSTRUÇÃO DE UBS TIPO II SETOR ARRUDA									2.625.152,19	
1.52.17.	SINAPI	103966	BUCHA DE REDUÇÃO, LONGA, PVC, SOLDÁVEL, DN 50 X 25 MM, INSTALADO EM PRUMADA DE ÁGUA - FORNECIMENTO E INSTALAÇÃO. AF_06/2022	UN	4,00	9,05	BDI 1	12,08	48,32	RA
1.52.18.	SINAPI	89489	CURVA 90 GRAUS, PVC, SOLDÁVEL, DN 25MM, INSTALADO EM PRUMADA DE ÁGUA - FORNECIMENTO E INSTALAÇÃO. AF_06/2022	UN	86,00	7,24	BDI 1	9,67	831,62	RA
1.52.19.	SINAPI	89384	CURVA DE TRANSPOSIÇÃO, PVC, SOLDÁVEL, DN 25MM, INSTALADO EM RAMAL OU SUB-RAMAL DE ÁGUA FORNECIMENTO E INSTALAÇÃO. AF_06/2022	UN	1,00	12,38	BDI 1	16,53	16,53	RA
1.52.20.	SINAPI	89530	LUVA DE CORRER, PVC, SOLDÁVEL, DN 25MM, INSTALADO EM PRUMADA DE ÁGUA - FORNECIMENTO E INSTALAÇÃO. AF_06/2022	UN	29,00	15,33	BDI 1	20,47	593,63	RA
1.52.21.	SINAPI	89577	LUVA DE CORRER, PVC, SOLDÁVEL, DN 50MM, INSTALADO EM PRUMADA DE ÁGUA - FORNECIMENTO E INSTALAÇÃO. AF_06/2022	UN	1,00	34,62	BDI 1	46,22	46,22	RA
1.52.22.	SINAPI	89356	TUBO, PVC, SOLDÁVEL, DE 25MM, INSTALADO EM RAMAL OU SUB-RAMAL DE ÁGUA - FORNECIMENTO E INSTALAÇÃO. AF_06/2022	M	299,40	22,37	BDI 1	29,87	8.943,08	RA
1.52.23.	SINAPI	89869	TE, PVC, SOLDÁVEL, DN 25MM, INSTALADO EM DRENO DE AR-CONDICIONADO - FORNECIMENTO E INSTALAÇÃO. AF_08/2022	UN	39,00	9,61	BDI 1	12,83	500,37	RA
1.52.24.	SINAPI	89627	TÉ DE REDUÇÃO, PVC, SOLDÁVEL, DN 50MM X 25MM, INSTALADO EM PRUMADA DE ÁGUA - FORNECIMENTO E INSTALAÇÃO. AF_06/2022	UN	20,00	18,89	BDI 1	25,22	504,40	RA
1.52.25.	SINAPI	89366	JOELHO 90 GRAUS COM BUCHA DE LATÃO, PVC, SOLDÁVEL, DN 25MM, X 3/4 INSTALADO EM RAMAL OU SUB-RAMAL DE ÁGUA - FORNECIMENTO E INSTALAÇÃO. AF_06/2022	UN	10,00	15,50	BDI 1	20,70	207,00	RA
1.52.26.	SINAPI	90373	JOELHO 90 GRAUS COM BUCHA DE LATÃO, PVC, SOLDÁVEL, DN 25MM, X 1/2 INSTALADO EM RAMAL OU SUB-RAMAL DE ÁGUA - FORNECIMENTO E INSTALAÇÃO. AF_06/2022	UN	55,00	12,34	BDI 1	16,48	906,40	RA
1.52.27.	SINAPI	89396	TÉ COM BUCHA DE LATÃO NA BOLSA CENTRAL, PVC, SOLDÁVEL, DN 25MM X 1/2, INSTALADO EM RAMAL OU SUB-RAMAL DE ÁGUA - FORNECIMENTO E INSTALAÇÃO. AF_09/2022	UN	1,00	19,43	BDI 1	25,94	25,94	RA
1.52.28.	SINAPI	94689	TÉ COM BUCHA DE LATÃO NA BOLSA CENTRAL, PVC, SOLDÁVEL, DN 25 MM X 3/4", INSTALADO EM RESERVAÇÃO PREDIAL DE ÁGUA - FORNECIMENTO E INSTALAÇÃO. AF_04/2024	UN	1,00	8,83	BDI 1	11,79	11,79	RA
1.52.29.	SICRO	7107375	Fornecimento e instalação de reservatório metálico tipo taça de 10.000 litros pintura interna e externa com escada de acesso e base de concreto armado - areia e brita comerciais	un	1,00	29.333,15	BDI 1	39.165,62	39.165,62	RA
1.52.30.	SINAPI	94490	REGISTRO DE ESFERA, PVC, SOLDÁVEL, COM VOLANTE, DN 32 MM - FORNECIMENTO E INSTALAÇÃO. AF_08/2021	UN	2,00	53,66	BDI 1	71,65	143,30	RA
1.52.31.	SINAPI	99620	VÁLVULA DE RETENÇÃO HORIZONTAL, DE BRONZE, ROSCÁVEL, 1" - FORNECIMENTO E INSTALAÇÃO. AF_08/2021	UN	1,00	166,17	BDI 1	221,87	221,87	RA
1.52.32.	SINAPI	89436	ADAPTADOR CURTO COM BOLSA E ROSCA PARA REGISTRO, PVC, SOLDÁVEL, DN 32MM X 1, INSTALADO EM RAMAL DE DISTRIBUIÇÃO DE ÁGUA - FORNECIMENTO E INSTALAÇÃO. AF_06/2022	UN	4,00	7,66	BDI 1	10,23	40,92	RA

RECURSO





PO - PLANILHA ORÇAMENTÁRIA  
Orçamento Base para Licitação - OGU

Grau de Sigilo  
#PUBLICO



Nº OPERAÇÃO 00	Nº TransfereGOV 0	PROponente / TOMADOR PREFEITURA MUNICIPAL DE SÃO PEDRO DOS CRENTES	APELIDO DO EMPREENDIMENTO CONSTRUÇÃO UBS PORTE II, RUA LAMARK DIAS QD.L LOTE L1
LOCALIDADE SINAPI SAO LUIS	DATA BASE 01-25 (DES.)	DESCRIÇÃO DO LOTE CONSTRUÇÃO DE UBS TIPO II SETOR ARRUDA	MUNICÍPIO / UF SÃO PEDRO DOS CRENTES-MA
			BDI 1 33,52%
			BDI 2 0,00%
			BDI 3 0,00%

RECURSO

Item	Fonte	Código	Descrição	Unidade	Quantidade	Custo Unitário (sem BDI) (R\$)	BDI (%)	Preço Unitário (com BDI) (R\$)	Preço Total (R\$)	
CONSTRUÇÃO DE UBS TIPO II SETOR ARRUDA									2.625.152,19	
1.52.33.	SINAPI	103948	BUCHA DE REDUÇÃO, CURTA, PVC, SOLDÁVEL, DN 32 X 25 MM, INSTALADO EM RAMAL OU SUB-RAMAL DE ÁGUA - FORNECIMENTO E INSTALAÇÃO. AF_06/2022	UN	1,00	7,41	BDI 1	9,89	9,89	RA
1.52.34.	SINAPI	89415	CURVA 90 GRAUS, PVC, SOLDÁVEL, DN 32MM, INSTALADO EM RAMAL DE DISTRIBUIÇÃO DE ÁGUA - FORNECIMENTO E INSTALAÇÃO. AF_06/2022	UN	6,00	15,37	BDI 1	20,52	123,12	RA
1.52.35.	SINAPI	89357	TUBO, PVC, SOLDÁVEL, DE 32MM, INSTALADO EM RAMAL OU SUB-RAMAL DE ÁGUA - FORNECIMENTO E INSTALAÇÃO. AF_05/2022	M	12,40	30,60	BDI 1	41,12	509,89	RA
1.52.36.	SINAPI	89400	TÉ DE REDUÇÃO, PVC, SOLDÁVEL, DN 32MM X 25MM, INSTALADO EM RAMAL OU SUB-RAMAL DE ÁGUA - FORNECIMENTO E INSTALAÇÃO. AF_05/2022	UN	1,00	18,88	BDI 1	25,21	25,21	RA
1.52.37.	SINAPI-I	37105	CAIXA D'ÁGUA / RESERVATORIO EM POLIESTER REFORÇADO COM FIBRA DE VIDRO, 5000 LITROS, COM TAMPÁ	UN	1,00	2.912,23	BDI 1	3.888,41	3.888,41	RA
1.53.			SANITÁRIA					-	31.665,63	
1.53.1.	SINAPI-I	41474	CAIXA DE INSPEÇÃO PARA ATERRAMENTO OU OUTRO USO, EM PVC, DN = 300 X 300 MM	UN	21,00	83,54	BDI 1	111,54	2.342,34	RA
1.53.2.	SINAPI	104328	CAIXA SIFONADA, COM GRELHA QUADRADA, PVC, DN 150 X 150 X 50 MM, JUNTA SOLDÁVEL, FORNECIDA E INSTALADA EM RAMAL DE DESCARGA OU EM RAMAL DE ESGOTO SANITÁRIO. AF_08/2022	UN	26,00	71,18	BDI 1	95,04	2.471,04	RA
1.53.3.	SINAPI	89709	RALO SIFONADO, PVC, DN 100 X 40 MM, JUNTA SOLDÁVEL, FORNECIDO E INSTALADO EM RAMAL DE DESCARGA OU EM RAMAL DE ESGOTO SANITÁRIO. AF_08/2022	UN	4,00	21,10	BDI 1	28,17	112,68	RA
1.53.4.	SINAPI	86883	SIFÃO DO TIPO FLEXÍVEL EM PVC 1 X 1.1/2 - FORNECIMENTO E INSTALAÇÃO. AF_01/2020	UN	37,00	12,84	BDI 1	17,14	634,18	RA
1.53.5.	SINAPI	86882	SIFÃO DO TIPO GARRAFA/COPO EM PVC 1.1/4 X 1.1/2" - FORNECIMENTO E INSTALAÇÃO. AF_01/2020	UN	2,00	23,72	BDI 1	31,67	63,34	RA
1.53.6.	SINAPI	86879	VÁLVULA EM PLÁSTICO 1" PARA PIA, TANQUE OU LAVATÓRIO, COM OU SEM LADRÃO - FORNECIMENTO E INSTALAÇÃO. AF_01/2020	UN	39,00	9,98	BDI 1	13,33	519,87	RA
1.53.7.	SINAPI	104063	CURVA LONGA, 45 GRAUS, PVC OCRE, JUNTA ELÁSTICA, DN 100 MM, PARA COLETOR PREDIAL DE ESGOTO. AF_06/2022	UN	15,00	59,69	BDI 1	79,70	1.195,50	RA
1.53.8.	SINAPI	89811	CURVA CURTA 90 GRAUS, PVC, SERIE NORMAL, ESGOTO PREDIAL, DN 100 MM, JUNTA ELÁSTICA, FORNECIDO E INSTALADO EM PRUMADA DE ESGOTO SANITÁRIO OU VENTILAÇÃO. AF_08/2022	UN	9,00	40,40	BDI 1	53,94	485,46	RA
1.53.9.	SINAPI	89728	CURVA CURTA 90 GRAUS, PVC, SERIE NORMAL, ESGOTO PREDIAL, DN 40 MM, JUNTA SOLDÁVEL, FORNECIDO E INSTALADO EM RAMAL DE DESCARGA OU RAMAL DE ESGOTO SANITÁRIO. AF_08/2022	UN	59,00	12,03	BDI 1	16,06	947,54	RA
1.53.10.	SINAPI	89726	JOELHO 45 GRAUS, PVC, SERIE NORMAL, ESGOTO PREDIAL, DN 40 MM, JUNTA SOLDÁVEL, FORNECIDO E INSTALADO EM RAMAL DE DESCARGA OU RAMAL DE ESGOTO SANITÁRIO. AF_08/2022	UN	29,00	9,67	BDI 1	12,91	374,39	RA
1.53.11.	SINAPI	89732	JOELHO 45 GRAUS, PVC, SERIE NORMAL, ESGOTO PREDIAL, DN 50 MM, JUNTA ELÁSTICA, FORNECIDO E INSTALADO EM RAMAL DE DESCARGA OU RAMAL DE ESGOTO SANITÁRIO. AF_08/2022	UN	28,00	14,91	BDI 1	19,91	557,48	RA



PO - PLANILHA ORÇAMENTÁRIA  
Orçamento Base para Licitação - OGU

Grau de Sigilo  
#PUBLICO

Nº OPERAÇÃO 00	Nº Transferência GOV 0	PROponente / TOMADOR PREFEITURA MUNICIPAL DE SÃO PEDRO DOS CRENTES	APELIDO DO EMPREENDIMENTO CONSTRUÇÃO UBS PORTE II, RUA LAMARK DIAS QD.I LOTE L1			
LOCALIDADE SINAPI SAO LUIS	DATA BASE 01-25 (DES.)	DESCRIÇÃO DO LOTE CONSTRUÇÃO DE UBS TIPO II SETOR ARRUDA	MUNICÍPIO / UF SÃO PEDRO DOS CRENTES-MA	BDI 1 33,52%	BDI 2 0,00%	BDI 3 0,00%

RECURSO

Item	Fonte	Código	Descrição	Unidade	Quantidade	Custo Unitário (sem BDI) (R\$)	BDI (%)	Preço Unitário (com BDI) (R\$)	Preço Total (R\$)	
CONSTRUÇÃO DE UBS TIPO II SETOR ARRUDA									2,625,152,19	
1.53.12.	SINAPI	89739	JOELHO 45 GRAUS, PVC, SERIE NORMAL, ESGOTO PREDIAL, DN 75 MM, JUNTA ELÁSTICA, FORNECIDO E INSTALADO EM RAMAL DE DESCARGA OU RAMAL DE ESGOTO SANITÁRIO. AF_08/2022	UN	6,00	22,27	BDI 1	29,73	178,38	RA
1.53.13.	SINAPI	89731	JOELHO 90 GRAUS, PVC, SERIE NORMAL, ESGOTO PREDIAL, DN 50 MM, JUNTA ELÁSTICA, FORNECIDO E INSTALADO EM RAMAL DE DESCARGA OU RAMAL DE ESGOTO SANITÁRIO. AF_08/2022	UN	4,00	14,27	BDI 1	19,05	76,20	RA
1.53.14.	SINAPI	89724	JOELHO 90 GRAUS, PVC, SERIE NORMAL, ESGOTO PREDIAL, DN 40 MM, JUNTA SOLDÁVEL, FORNECIDO E INSTALADO EM RAMAL DE DESCARGA OU RAMAL DE ESGOTO SANITÁRIO. AF_08/2022	UN	38,00	9,47	BDI 1	12,64	480,32	RA
1.53.15.	SINAPI	104345	JUNÇÃO DE REDUÇÃO INVERTIDA, PVC, SÉRIE NORMAL, ESGOTO PREDIAL, DN 100 X 50 MM, JUNTA ELÁSTICA, FORNECIDO E INSTALADO EM RAMAL DE DESCARGA OU RAMAL DE ESGOTO SANITÁRIO. AF_08/2022	UN	9,00	39,95	BDI 1	53,34	480,06	RA
1.53.16.	SINAPI	104347	JUNÇÃO DE REDUÇÃO INVERTIDA, PVC, SÉRIE NORMAL, ESGOTO PREDIAL, DN 100 X 75 MM, JUNTA ELÁSTICA, FORNECIDO E INSTALADO EM RAMAL DE DESCARGA OU RAMAL DE ESGOTO SANITÁRIO. AF_08/2022	UN	1,00	44,48	BDI 1	59,39	59,39	RA
1.53.17.	SINAPI	89783	JUNÇÃO SIMPLES, PVC, SERIE NORMAL, ESGOTO PREDIAL, DN 40 MM, JUNTA SOLDÁVEL, FORNECIDO E INSTALADO EM RAMAL DE DESCARGA OU RAMAL DE ESGOTO SANITÁRIO. AF_08/2022	UN	7,00	13,77	BDI 1	18,39	128,73	RA
1.53.18.	SINAPI	89785	JUNÇÃO SIMPLES, PVC, SERIE NORMAL, ESGOTO PREDIAL, DN 50 X 50 MM, JUNTA ELÁSTICA, FORNECIDO E INSTALADO EM RAMAL DE DESCARGA OU RAMAL DE ESGOTO SANITÁRIO. AF_08/2022	UN	1,00	24,96	BDI 1	33,33	33,33	RA
1.53.19.	SINAPI	104350	JUNÇÃO DE REDUÇÃO INVERTIDA, PVC, SÉRIE NORMAL, ESGOTO PREDIAL, DN 75 X 50 MM, JUNTA ELÁSTICA, FORNECIDO E INSTALADO EM PRUMADA DE ESGOTO SANITÁRIO OU VENTILAÇÃO. AF_08/2022	UN	3,00	28,03	BDI 1	37,43	112,29	RA
1.53.20.	SINAPI	89795	JUNÇÃO SIMPLES, PVC, SERIE NORMAL, ESGOTO PREDIAL, DN 75 X 75 MM, JUNTA ELÁSTICA, FORNECIDO E INSTALADO EM RAMAL DE DESCARGA OU RAMAL DE ESGOTO SANITÁRIO. AF_08/2022	UN	5,00	38,07	BDI 1	50,83	254,15	RA
1.53.21.	SINAPI	89549	REDUÇÃO EXCÊNTRICA, PVC, SERIE R, ÁGUA PLUVIAL, DN 75 X 50 MM, JUNTA ELÁSTICA, FORNECIDO E INSTALADO EM RAMAL DE ENCAMINHAMENTO. AF_06/2022	UN	5,00	17,76	BDI 1	23,71	118,55	RA
1.53.22.	SINAPI	89512	TUBO PVC, SÉRIE R, ÁGUA PLUVIAL, DN 100 MM, FORNECIDO E INSTALADO EM RAMAL DE ENCAMINHAMENTO. AF_06/2022	M	157,40	44,47	BDI 1	59,38	9.346,41	RA
1.53.23.	SINAPI	89509	TUBO PVC, SÉRIE R, ÁGUA PLUVIAL, DN 50 MM, FORNECIDO E INSTALADO EM RAMAL DE ENCAMINHAMENTO. AF_06/2022	M	85,30	20,59	BDI 1	27,49	2.344,90	RA
1.53.24.	SINAPI	89511	TUBO PVC, SÉRIE R, ÁGUA PLUVIAL, DN 75 MM, FORNECIDO E INSTALADO EM RAMAL DE ENCAMINHAMENTO. AF_06/2022	M	47,00	34,98	BDI 1	46,71	2.195,37	RA
1.53.25.	SINAPI	89448	TUBO, PVC, SOLDÁVEL, DE 40MM, INSTALADO EM PRUMADA DE ÁGUA - FORNECIMENTO E INSTALAÇÃO. AF_06/2022	M	48,90	15,84	BDI 1	21,15	1.034,24	RA
1.53.26.	SINAPI	89508	TUBO PVC, SÉRIE R, ÁGUA PLUVIAL, DN 40 MM, FORNECIDO E INSTALADO EM RAMAL DE ENCAMINHAMENTO. AF_06/2022	M	24,30	15,26	BDI 1	20,38	495,23	RA





PO - PLANILHA ORÇAMENTÁRIA  
Orçamento Base para Licitação - OGU

Grau de Sigilo  
#PUBLICO



Nº OPERAÇÃO 00	Nº TransfereGOV 0	PROponente / TOMADOR PREFEITURA MUNICIPAL DE SÃO PEDRO DOS CRENTES	APELIDO DO EMPREENDIMENTO CONSTRUÇÃO UBS PORTE II, RUA LAMARK DIAS QD L LOTE L1
LOCALIDADE SINAPI SAO LUIS	DATA BASE 01-25 (DES.)	DESCRIÇÃO DO LOTE CONSTRUÇÃO DE UBS TIPO II SETOR ARRUDA	MUNICÍPIO / UF SÃO PEDRO DOS CRENTES-MA
			BDI 1 33,52%
			BDI 2 0,00%
			BDI 3 0,00%

RECURSO

Item	Fonte	Código	Descrição	Unidade	Quantidade	Custo Unitário (sem BDI) (R\$)	BDI (%)	Preço Unitário (com BDI) (R\$)	Preço Total (R\$)	
CONSTRUÇÃO DE UBS TIPO II SETOR ARRUDA									2.625.152,19	
1.53.27.	SINAPI	89373	LUVA DE REDUÇÃO, PVC, SOLDÁVEL, DN 25MM X 20MM, INSTALADO EM RAMAL OU SUB-RAMAL DE ÁGUA - FORNECIMENTO E INSTALAÇÃO. AF_06/2022	UN	17,00	6,73	BDI 1	8,99	152,83	RA
1.53.28.	SINAPI	104014	BUCHA DE REDUÇÃO, LONGA, PVC, SOLDÁVEL, DN 40 X 25 MM, INSTALADO EM RAMAL DE DISTRIBUIÇÃO DE ÁGUA - FORNECIMENTO E INSTALAÇÃO. AF_06/2022	UN	17,00	10,13	BDI 1	13,53	230,01	RA
1.53.29.	SINAPI	89384	CURVA DE TRANSPOSIÇÃO, PVC, SOLDÁVEL, DN 25MM, INSTALADO EM RAMAL OU SUB-RAMAL DE ÁGUA FORNECIMENTO E INSTALAÇÃO. AF_06/2022	UN	17,00	12,38	BDI 1	16,53	281,01	RA
1.53.30.	SINAPI	89408	JOELHO 90 GRAUS, PVC, SOLDÁVEL, DN 25MM, INSTALADO EM RAMAL DE DISTRIBUIÇÃO DE ÁGUA - FORNECIMENTO E INSTALAÇÃO. AF_06/2022	UN	34,00	8,15	BDI 1	10,88	369,92	RA
1.53.31.	SINAPI	89356	TUBO, PVC, SOLDÁVEL, DE 25MM, INSTALADO EM RAMAL OU SUB-RAMAL DE ÁGUA - FORNECIMENTO E INSTALAÇÃO. AF_06/2022	M	102,00	22,37	BDI 1	29,87	3.045,74	RA
1.53.32.	SINAPI	98110	CAIXA DE GORDURA PEQUENA (CAPACIDADE: 19 L), CIRCULAR, EM PVC, DIÂMETRO INTERNO= 0,3 M. AF_12/2020	UN	1,00	407,24	BDI 1	543,75	543,75	RA
1.54.			PLUVIAL						23.567,95	
1.54.1.	SINAPI	97902	CAIXA ENTERRADA HIDRÁULICA RETANGULAR EM ALVENARIA COM TIJOLOS CERÂMICOS MACIÇOS, DIMENSÕES INTERNAS: 0,6X0,6X0,6 M PARA REDE DE ESGOTO. AF_12/2020	UN	4,00	565,72	BDI 1	755,35	3.021,40	RA
1.54.2.	SINAPI	97961	CAIXA PARA BOCA DE LOBO COMBINADA COM GRELHA RETANGULAR, EM ALVENARIA COM BLOCOS DE CONCRETO, DIMENSÕES INTERNAS: 1,3X1X1,2 M. AF_12/2020	UN	1,00	2.596,19	BDI 1	3.466,43	3.466,43	RA
1.54.3.	SINAPI-H	11708	RALO FOFO SEMIESFÉRICO, 100 MM, PARA LAJES/ CALHAS	UN	8,00	15,77	BDI 1	21,06	168,48	RA
1.54.4.	SINAPI	104063	CURVA LONGA, 45 GRAUS, PVC OCRE, JUNTA ELÁSTICA, DN 100 MM, PARA COLETOR PREDIAL DE ESGOTO. AF_06/2022	UN	4,00	59,69	BDI 1	79,70	318,80	RA
1.54.5.	SINAPI	89811	CURVA CURTA 90 GRAUS, PVC, SERIE NORMAL, ESGOTO PREDIAL, DN 100 MM, JUNTA ELÁSTICA, FORNECIDO E INSTALADO EM PRUMADA DE ESGOTO SANITÁRIO OU VENTILAÇÃO. AF_08/2022	UN	13,00	40,40	BDI 1	53,94	701,22	RA
1.54.6.	SINAPI	89512	TUBO PVC, SÉRIE R, ÁGUA PLUVIAL, DN 100 MM, FORNECIDO E INSTALADO EM RAMAL DE ENCAMINHAMENTO. AF_06/2022	M	21,70	43,65	BDI 1	58,28	1.264,68	RA
1.54.7.	SINAPI	89578	TUBO PVC, SÉRIE R, ÁGUA PLUVIAL, DN 100 MM, FORNECIDO E INSTALADO EM CONDUTORES VERTICAIS DE ÁGUAS PLUVIAIS. AF_06/2022	M	64,70	29,14	BDI 1	38,91	2.517,48	RA
1.54.8.	SINAPI	89580	TUBO PVC, SÉRIE R, ÁGUA PLUVIAL, DN 150 MM, FORNECIDO E INSTALADO EM CONDUTORES VERTICAIS DE ÁGUAS PLUVIAIS. AF_06/2022	M	25,00	60,18	BDI 1	80,35	2.008,75	RA
1.54.9.	SINAPI-H	42695	CURVA PVC, BB, JE, 90 GRAUS, DN 200 MM, PARA TUBO CORRUGADO E/OU LISO, REDE COLETORA ESGOTO	UN	1,00	262,43	BDI 1	350,40	350,40	RA
1.54.10.	SINAPI	90696	TUBO DE PVC PARA REDE COLETORA DE ESGOTO DE PAREDE MACIÇA, DN 200 MM, JUNTA ELÁSTICA - FORNECIMENTO E ASSENTAMENTO. AF_01/2021	M	11,50	127,60	BDI 1	170,37	1.959,26	RA



PO - PLANILHA ORÇAMENTÁRIA  
Orçamento Base para Licitação - OGU

Grau de Sigilo  
#PUBLICO

Nº OPERAÇÃO 00	Nº TransfereGOV 0	PROponente / TOMADOR PREFEITURA MUNICIPAL DE SÃO PEDRO DOS CRENTES	APELIDO DO EMPREENDIMENTO CONSTRUÇÃO UBS PORTE II. RUA LAMARK DIAS OD.L LOTE L1			
LOCALIDADE SINAPI SAO LUIS	DATA BASE 01-25 (DES.)	DESCRIÇÃO DO LOTE CONSTRUÇÃO DE UBS TIPO II SETOR ARRUDA	MUNICÍPIO / UF SÃO PEDRO DOS CRENTES-MA	BDI 1 33.52%	BDI 2 0.00%	BDI 3 0.00%

Item	Fonte	Código	Descrição	Unidade	Quantidade	Custo Unitário (sem BDI) (R\$)	BDI (%)	Preço Unitário (com BDI) (R\$)	Preço Total (R\$)	
<b>CONSTRUÇÃO DE UBS TIPO II SETOR ARRUDA</b>									<b>2.825.152,19</b>	
1.54.11.	SINAPI	89363	JOELHO 45 GRAUS, PVC, SOLDÁVEL, DN 25MM, INSTALADO EM RAMAL OU SUB-RAMAL DE ÁGUA - FORNECIMENTO E INSTALAÇÃO. AF_06/2022	UN	2,00	9,68	BDI 1	12,92	25,84	RA
1.54.12.	SINAPI	89408	JOELHO 90 GRAUS, PVC, SOLDÁVEL, DN 25MM, INSTALADO EM RAMAL DE DISTRIBUIÇÃO DE ÁGUA - FORNECIMENTO E INSTALAÇÃO. AF_06/2022	UN	11,00	8,15	BDI 1	10,88	119,68	RA
1.54.13.	SINAPI	89356	TUBO, PVC, SOLDÁVEL, DE 25MM, INSTALADO EM RAMAL OU SUB-RAMAL DE ÁGUA - FORNECIMENTO E INSTALAÇÃO. AF_06/2022	M	114,80	22,37	BDI 1	29,87	3.429,08	RA
1.54.14.	SINAPI	89869	TE, PVC, SOLDÁVEL, DN 25MM, INSTALADO EM DRENO DE AR-CONDICIONADO - FORNECIMENTO E INSTALAÇÃO. AF_08/2022	UN	11,00	9,61	BDI 1	12,83	141,13	RA
1.54.15.	SINAPI	89732	JOELHO 45 GRAUS, PVC, SERIE NORMAL, ESGOTO PREDIAL, DN 50 MM, JUNTA ELÁSTICA, FORNECIDO E INSTALADO EM RAMAL DE DESCARGA OU RAMAL DE ESGOTO SANITÁRIO. AF_08/2022	UN	1,00	14,91	BDI 1	19,91	19,91	RA
1.54.16.	SINAPI	89731	JOELHO 90 GRAUS, PVC, SERIE NORMAL, ESGOTO PREDIAL, DN 50 MM, JUNTA ELÁSTICA, FORNECIDO E INSTALADO EM RAMAL DE DESCARGA OU RAMAL DE ESGOTO SANITÁRIO. AF_08/2022	UN	59,00	14,27	BDI 1	19,05	1.123,95	RA
1.54.17.	SINAPI	89508	TUBO PVC, SÉRIE R, ÁGUA PLUVIAL, DN 40 MM, FORNECIDO E INSTALADO EM RAMAL DE ENCAMINHAMENTO. AF_06/2022	M	117,00	15,26	BDI 1	20,38	2.384,46	RA
1.54.18.	SINAPI	89825	TE, PVC, SERIE NORMAL, ESGOTO PREDIAL, DN 50 X 50 MM, JUNTA ELÁSTICA, FORNECIDO E INSTALADO EM PRUMADA DE ESGOTO SANITÁRIO OU VENTILAÇÃO. AF_08/2022	UN	25,00	16,39	BDI 1	21,88	547,00	RA
1.55.			<b>PREVENÇÃO E COMBATE A INCENDIO (PCI)</b>					-	<b>8.776,58</b>	
1.55.1.	SINAPI-I	37559	PLACA DE SINALIZACAO DE SEGURANCA CONTRA INCENDIO, FOTOLUMINESCENTE, RETANGULAR, *12 X 40* CM, EM PVC *2* MM ANTI-CHAMAS (SIMBOLOS, CORES E PICTOGRAMAS CONFORME NBR 16820)	UN	5,00	21,28	BDI 1	28,41	142,05	RA
1.55.2.	SINAPI	101910	EXTINTOR DE INCENDIO PORTÁTIL COM CARGA DE PQS DE 8 KG, CLASSE BC - FORNECIMENTO E INSTALAÇÃO. AF_10/2020 PE	UN	10,00	297,14	BDI 1	396,74	3.967,40	RA
1.55.3.	SINAPI-I	37558	PLACA DE SINALIZACAO DE SEGURANCA CONTRA INCENDIO, FOTOLUMINESCENTE, RETANGULAR, *20 X 40* CM, EM PVC *2* MM ANTI-CHAMAS (SIMBOLOS, CORES E PICTOGRAMAS CONFORME NBR 16820)	UN	10,00	27,96	BDI 1	37,33	373,30	RA
1.55.4.	SINAPI-I	37556	PLACA DE SINALIZACAO DE SEGURANCA CONTRA INCENDIO, FOTOLUMINESCENTE, QUADRADA, *20 X 20* CM, EM PVC *2* MM ANTI-CHAMAS (SIMBOLOS, CORES E PICTOGRAMAS CONFORME NBR 16820)	UN	1,00	17,35	BDI 1	23,17	23,17	RA
1.55.5.	SINAPI-I	37539	PLACA DE SINALIZACAO DE SEGURANCA CONTRA INCENDIO, FOTOLUMINESCENTE, RETANGULAR, *13 X 26* CM, EM PVC *2* MM ANTI-CHAMAS (SIMBOLOS, CORES E PICTOGRAMAS CONFORME NBR 16820)	UN	6,00	15,00	BDI 1	20,03	120,18	RA
1.55.6.	SINAPI-I	37559	PLACA DE SINALIZACAO DE SEGURANCA CONTRA INCENDIO, FOTOLUMINESCENTE, RETANGULAR, *12 X 40* CM, EM PVC *2* MM ANTI-CHAMAS (SIMBOLOS, CORES E PICTOGRAMAS CONFORME NBR 16820)	UN	2,00	21,28	BDI 1	28,41	56,82	RA
1.55.7.	ORSE	13651	Placa de sinalizacao, fotoluminescente, 38x19 cm, em pvc, com seta indicativa de sentido (esquerda ou direita) de saida de emergencia- Placa S2	-	39,00	20,19	BDI 1	26,96	1.051,44	RA
1.55.8.	SINAPI	97599	LUMINÁRIA DE EMERGÊNCIA, COM 30 LÂMPADAS LED DE 2 W, SEM REATOR - FORNECIMENTO E INSTALAÇÃO. AF_09/2024	UN	33,00	18,50	BDI 1	24,70	815,10	RA

RECURSO





PO - PLANILHA ORÇAMENTÁRIA  
Orçamento Base para Licitação - OGU

Grau de Sigilo  
#PUBLICO



Nº OPERAÇÃO 00	Nº TransfereGOV 0	PROponente / TOMADOR PREFEITURA MUNICIPAL DE SÃO PEDRO DOS CRENTES	Apelido do Empreendimento CONSTRUÇÃO UBS PORTE II, RUA LAMARK DIAS QD.I LOTE L1	BDI 1 33,52%	BDI 2 0,00%	BDI 3 0,00%
LOCALIDADE SINAPI SAO LUIS	DATA BASE 01-25 (DES.)	DESCRIÇÃO DO LOTE CONSTRUÇÃO DE UBS TIPO II SETOR ARRUDA	MUNICIPIO / UF SÃO PEDRO DOS CRENTES-MA			

Item	Fonte	Código	Descrição	Unidade	Quantidade	Custo Unitário (sem BDI) (R\$)	BDI (%)	Preço Unitário (com BDI) (R\$)	Preço Total (R\$)	
CONSTRUÇÃO DE UBS TIPO II SETOR ARRUDA									2.825.152,19	
1.55.9.	SINAPI-I	20962	CAIXA DE INCENDIO/ABRIGO PARA MANGUEIRA, DE SOBREPOR/EXTERNA, COM 75 X 45 X 17 CM, EM CHAPA DE ACO. PORTA COM VENTILACAO, VISOR COM A INSCRICAO "INCENDIO", SUPORTE/CESTA INTERNA PARA A MANGUEIRA, PINTURA ELETROSTATICA VERMELHA	UN	5,00	320,00	BDI 1	427,26	2.136,30	RA
1.55.10.	SINAPI-I	37560	PLACA DE SINALIZACAO DE SEGURANCA CONTRA INCENDIO - ALERTA, TRIANGULAR, BASE DE "30" CM, EM PVC "2" MM ANTI-CHAMAS (SIMBOLOS, CORES E PICTOGRAMAS CONFORME NBR 16820)	UN	2,00	29,53	BDI 1	39,43	78,86	RA
1.55.11.	SINAPI-I	37557	PLACA DE SINALIZACAO DE SEGURANCA CONTRA INCENDIO, FOTOLUMINESCENTE, QUADRADA, "14 X 14" CM, EM PVC "2" MM ANTI-CHAMAS (SIMBOLOS, CORES E PICTOGRAMAS CONFORME NBR 16820)	UN	1,00	8,96	BDI 1	11,96	11,96	RA
1.56.			INSTALACOES ELETRICAS							
1.57.			INFRAESTRUTURA						182.426,37	
1.57.1.	SINAPI	91940	CAIXA RETANGULAR 4" X 2" MÉDIA (1,30 M DO PISO), PVC, INSTALADA EM PAREDE - FORNECIMENTO E INSTALAÇÃO. AF_03/2023	UN	305,00	17,41	BDI 1	23,25	7.091,25	RA
1.57.2.	SINAPI	91943	CAIXA RETANGULAR 4" X 4" MÉDIA (1,30 M DO PISO), PVC, INSTALADA EM PAREDE - FORNECIMENTO E INSTALAÇÃO. AF_03/2023	UN	21,00	20,56	BDI 1	27,45	576,45	RA
1.57.3.	SINAPI	91937	CAIXA OCTOGONAL 3" X 3", PVC, INSTALADA EM LAJE - FORNECIMENTO E INSTALAÇÃO. AF_03/2023	UN	99,00	15,32	BDI 1	20,46	2.025,54	RA
1.57.4.	SINAPI	92868	CAIXA RETANGULAR 4" X 2" MÉDIA (1,30 M DO PISO), METÁLICA, INSTALADA EM PAREDE - FORNECIMENTO E INSTALAÇÃO. AF_03/2023	UN	6,00	16,32	BDI 1	21,79	130,74	RA
1.57.5.	SINAPI	91920	CURVA 90 GRAUS PARA ELETRODUTO, PVC, ROSCÁVEL, DN 40 MM (1 1/4"), PARA CIRCUITOS TERMINAIS, INSTALADA EM PAREDE - FORNECIMENTO E INSTALAÇÃO. AF_03/2023	UN	1,00	22,82	BDI 1	30,47	30,47	RA
1.57.6.	SINAPI-H	39997	PORCA ZINCADA, SEXTAVADA, DIAMETRO 1/4"	UN	407,00	0,33	BDI 1	0,44	179,08	RA
1.57.7.	SINAPI-H	4342	PORCA ZINCADA, SEXTAVADA, DIAMETRO 3/8"	UN	67,00	0,24	BDI 1	0,32	21,44	RA
1.57.8.	SICRO	3807862	Chumbador de expansão controlada por torque para concreto D = 8 mm - fornecimento e instalação	un	67,00	4,11	BDI 1	5,49	367,83	RA
1.57.9.	SINAPI-I	13246	PARAFUSO DE ACO ZINCADO, SEXTAVADO, COM ROSCA INTEIRA, DIAMETRO 5/16", COMPRIMENTO 3/4", COM PORCA E ARRUELA LISA LEVE	UN	192,00	0,49	BDI 1	0,65	124,80	RA
1.57.10.	SINAPI-H	39996	VERGALHAO ZINCADO ROSCA TOTAL, 1/4" (6,3 MM)	M	67,00	4,94	BDI 1	6,60	442,20	RA
1.57.11.	SINAPI	92988	CABO DE COBRE FLEXIVEL ISOLADO, 50 MM², ANTI-CHAMA 0,6/1,0 KV, PARA REDE ENTERRADA DE DISTRIBUICAO DE ENERGIA ELÉTRICA - FORNECIMENTO E INSTALAÇÃO. AF_12/2021	M	158,20	59,66	BDI 1	79,66	12.602,21	RA
1.57.12.	SINAPI	92982	CABO DE COBRE FLEXIVEL ISOLADO, 16 MM², ANTI-CHAMA 0,6/1,0 KV, PARA DISTRIBUICAO - FORNECIMENTO E INSTALAÇÃO. AF_10/2020	M	88,00	18,00	BDI 1	24,03	2.114,64	RA
1.57.13.	SINAPI	92935	LUVA DE REDUÇÃO, EM FERRO GALVANIZADO, 2 1/2" X 2", CONEXÃO ROSQUEADA, INSTALADO EM REDE DE ALIMENTAÇÃO PARA HIDRANTE - FORNECIMENTO E INSTALAÇÃO. AF_10/2020	UN	24,70	111,74	BDI 1	149,20	3.685,24	RA



PO - PLANILHA ORÇAMENTÁRIA  
Orçamento Base para Licitação - OGU

Grau de Sigilo  
#PUBLICO

Nº OPERAÇÃO 00	Nº TransfereGOV 0	PROponente / TOMADOR PREFEITURA MUNICIPAL DE SÃO PEDRO DOS CRENTES	APELIDO DO EMPREENDIMENTO CONSTRUÇÃO UBS PORTE II, RUA LAMARK DIAS OD.L LOTE L1			
LOCALIDADE SINAPI SAO LUIS	DATA BASE 01-25 (DES.)	DESCRIÇÃO DO LOTE CONSTRUÇÃO DE UBS TIPO II SETOR ARRUDA	MUNICÍPIO / UF SÃO PEDRO DOS CRENTES-MA	BDI 1 33,52%	BDI 2 0,00%	BDI 3 0,00%

RECURSO

Item	Fonte	Código	Descrição	Unidade	Quantidade	Custo Unitário (sem BDI) (R\$)	BDI (%)	Preço Unitário (com BDI) (R\$)	Preço Total (R\$)	
CONSTRUÇÃO DE UBS TIPO II SETOR ARRUDA									2.625.152,19	
1.57.14.	SINAPI	92984	CABO DE COBRE FLEXÍVEL ISOLADO, 25 MM², ANTI-CHAMA 0,6/1,0 KV, PARA REDE ENTERRADA DE DISTRIBUIÇÃO DE ENERGIA ELÉTRICA - FORNECIMENTO E INSTALAÇÃO. AF_12/2021	M	74,10	29,58	BDI 1	39,50	2.926,95	RA
1.57.15.	SINAPI	91932	CABO DE COBRE FLEXÍVEL ISOLADO, 10 MM², ANTI-CHAMA 450/750 V, PARA CIRCUITOS TERMINAIS - FORNECIMENTO E INSTALAÇÃO. AF_03/2023	M	234,80	17,58	BDI 1	23,47	5.510,76	RA
1.57.16.	SINAPI	91934	CABO DE COBRE FLEXÍVEL ISOLADO, 16 MM², ANTI-CHAMA 450/750 V, PARA CIRCUITOS TERMINAIS - FORNECIMENTO E INSTALAÇÃO. AF_03/2023	M	30,10	25,39	BDI 1	33,90	1.020,39	RA
1.57.17.	SINAPI	101888	CABO DE COBRE ISOLADO, 25 MM², ANTI-CHAMA 450/750 V, INSTALADO EM ELETROCALHA OU PERFILADO - FORNECIMENTO E INSTALAÇÃO. AF_10/2020	M	154,80	26,16	BDI 1	34,93	5.407,16	RA
1.57.18.	SINAPI	91924	CABO DE COBRE FLEXÍVEL ISOLADO, 1,5 MM², ANTI-CHAMA 450/750 V, PARA CIRCUITOS TERMINAIS - FORNECIMENTO E INSTALAÇÃO. AF_03/2023	M	2.895,10	3,06	BDI 1	4,09	11.840,96	RA
1.57.19.	SINAPI	91926	CABO DE COBRE FLEXÍVEL ISOLADO, 2,5 MM², ANTI-CHAMA 450/750 V, PARA CIRCUITOS TERMINAIS - FORNECIMENTO E INSTALAÇÃO. AF_03/2023	M	4.759,30	4,48	BDI 1	5,98	28.460,61	RA
1.57.20.	SINAPI	91928	CABO DE COBRE FLEXÍVEL ISOLADO, 4 MM², ANTI-CHAMA 450/750 V, PARA CIRCUITOS TERMINAIS - FORNECIMENTO E INSTALAÇÃO. AF_03/2023	M	375,80	6,96	BDI 1	9,29	3.491,18	RA
1.57.21.	SINAPI	91930	CABO DE COBRE FLEXÍVEL ISOLADO, 6 MM², ANTI-CHAMA 450/750 V, PARA CIRCUITOS TERMINAIS - FORNECIMENTO E INSTALAÇÃO. AF_03/2023	M	102,20	9,75	BDI 1	13,02	1.330,64	RA
1.57.22.	SINAPI	97886	CAIXA ENTERRADA ELÉTRICA RETANGULAR, EM ALVENARIA COM TIJOLOS CERÂMICOS MACIÇOS, FUNDO COM BRITA, DIMENSÕES INTERNAS: 0,3X0,3X0,3 M. AF_12/2020	UN	4,00	164,43	BDI 1	219,55	878,20	RA
1.57.23.	SINAPI	91963	INTERRUPTOR SIMPLES (1 MÓDULO) COM INTERRUPTOR PARALELO (2 MÓDULOS), 10A/250V, INCLUINDO SUPORTE E PLACA - FORNECIMENTO E INSTALAÇÃO. AF_03/2023	UN	1,00	71,25	BDI 1	95,13	95,13	RA
1.57.24.	SINAPI	91979	INTERRUPTOR INTERMEDIÁRIO (1 MÓDULO), 10A/250V, INCLUINDO SUPORTE E PLACA - FORNECIMENTO E INSTALAÇÃO. AF_03/2023	UN	2,00	48,96	BDI 1	65,37	130,74	RA
1.57.25.	SINAPI	91955	INTERRUPTOR PARALELO (1 MÓDULO), 10A/250V, INCLUINDO SUPORTE E PLACA - FORNECIMENTO E INSTALAÇÃO. AF_03/2023	UN	11,00	65,04	BDI 1	86,84	955,24	RA
1.57.26.	SINAPI	91961	INTERRUPTOR PARALELO (2 MÓDULOS), 10A/250V, INCLUINDO SUPORTE E PLACA - FORNECIMENTO E INSTALAÇÃO. AF_03/2023	UN	3,00	56,21	BDI 1	75,05	225,15	RA
1.57.27.	SINAPI	91969	INTERRUPTOR PARALELO (3 MÓDULOS), 10A/250V, INCLUINDO SUPORTE E PLACA - FORNECIMENTO E INSTALAÇÃO. AF_03/2023	UN	1,00	77,45	BDI 1	103,41	103,41	RA
1.57.28.	SINAPI	91953	INTERRUPTOR SIMPLES (1 MÓDULO), 10A/250V, INCLUINDO SUPORTE E PLACA - FORNECIMENTO E INSTALAÇÃO. AF_03/2023	UN	21,00	28,72	BDI 1	38,35	805,35	RA
1.57.29.	SINAPI-I	38091	ESPELHO / PLACA CEGA 4" X 2", PARA INSTALACAO DE TOMADAS E INTERRUPTORES	UN	38,00	2,37	BDI 1	3,16	120,08	RA





PO - PLANILHA ORÇAMENTÁRIA  
Orçamento Base para Licitação - OGU

Grau de Sigilo  
#PUBLICO



Nº OPERAÇÃO 00	Nº TransfereGOV 0	PROPONENTE / TOMADOR PREFEITURA MUNICIPAL DE SÃO PEDRO DOS CRENTES	APELIDO DO EMPREENDIMENTO CONSTRUÇÃO UBS PORTE II, RUA LAMARK DIAS OD.L LOTE L1			
LOCALIDADE SINAPI SAO LUIS	DATA BASE 01-25 (DES.)	DESCRIÇÃO DO LOTE CONSTRUÇÃO DE UBS TIPO II SETOR ARRUDA	MUNICÍPIO / UF SÃO PEDRO DOS CRENTES-MA	BDI 1 33,52%	BDI 2 0,00%	BDI 3 0,00%

RECURSO

Item	Fonte	Código	Descrição	Unidade	Quantidade	Custo Unitário (sem BDI) (R\$)	BDI (%)	Preço Unitário (com BDI) (R\$)	Preço Total (R\$)	
<b>CONSTRUÇÃO DE UBS TIPO II SETOR ARRUDA</b>									<b>2.625.152,19</b>	
1.57.30.	SINAPI-I	38092	ESPELHO / PLACA DE 1 POSTO 4" X 2", PARA INSTALACAO DE TOMADAS E INTERRUPTORES	UN	227,00	2,25	BDI 1	3,00	681,00	RA
1.57.31.	SINAPI	91996	TOMADA MÉDIA DE EMBUTIR (1 MÓDULO), 2P+T 10 A, INCLUINDO SUPORTE E PLACA - FORNECIMENTO E INSTALAÇÃO. AF_03/2023	UN	39,00	33,82	BDI 1	45,16	1.761,24	RA
1.57.32.	SINAPI-I	38095	ESPELHO / PLACA CEGA 4" X 4", PARA INSTALACAO DE TOMADAS E INTERRUPTORES	UN	21,00	5,02	BDI 1	6,70	140,70	RA
1.57.33.	SINAPI	92022	INTERRUPTOR SIMPLES (1 MÓDULO) COM 1 TOMADA DE EMBUTIR 2P+T 10 A, SEM SUPORTE E SEM PLACA - FORNECIMENTO E INSTALAÇÃO. AF_03/2023	UN	15,00	38,26	BDI 1	51,08	766,20	RA
1.57.34.	SINAPI	91972	INTERRUPTOR SIMPLES (2 MÓDULOS) COM INTERRUPTOR PARALELO (2 MÓDULOS), 10A/250V, SEM SUPORTE E SEM PLACA - FORNECIMENTO E INSTALAÇÃO. AF_03/2023	UN	2,00	76,12	BDI 1	101,64	203,28	RA
1.57.35.	SINAPI	92026	INTERRUPTOR SIMPLES (2 MÓDULOS) COM 1 TOMADA DE EMBUTIR 2P+T 10 A, SEM SUPORTE E SEM PLACA - FORNECIMENTO E INSTALAÇÃO. AF_03/2023	UN	1,00	53,34	BDI 1	71,22	71,22	RA
1.57.36.	SINAPI	92002	TOMADA MÉDIA DE EMBUTIR (2 MÓDULOS), 2P+T 10 A, SEM SUPORTE E SEM PLACA - FORNECIMENTO E INSTALAÇÃO. AF_03/2023	UN	112,00	43,41	BDI 1	57,96	6.491,52	RA
1.57.37.	SINAPI	92003	TOMADA MÉDIA DE EMBUTIR (2 MÓDULOS), 2P+T 20 A, SEM SUPORTE E SEM PLACA - FORNECIMENTO E INSTALAÇÃO. AF_03/2023	UN	6,00	47,69	BDI 1	63,68	382,08	RA
1.57.38.	SINAPI	91994	TOMADA MÉDIA DE EMBUTIR (1 MÓDULO), 2P+T 10 A, SEM SUPORTE E SEM PLACA - FORNECIMENTO E INSTALAÇÃO. AF_03/2023	UN	46,00	23,22	BDI 1	31,00	1.426,00	RA
1.57.39.	SINAPI	91995	TOMADA MÉDIA DE EMBUTIR (1 MÓDULO), 2P+T 20 A, SEM SUPORTE E SEM PLACA - FORNECIMENTO E INSTALAÇÃO. AF_03/2023	UN	15,00	25,36	BDI 1	33,86	507,90	RA
1.57.40.	SINAPI-I	39394	SENSOR DE PRESENCIA BIVOLT DE TETO COM FOTOCELULA PARA QUALQUER TIPO DE LAMPADA POTENCIA MAXIMA *1000* W. USO INTERNO	UN	1,00	54,52	BDI 1	72,80	72,80	RA
1.57.41.	SINAPI	93671	DISJUNTOR TRIPOLAR TIPO DIN, CORRENTE NOMINAL DE 32A - FORNECIMENTO E INSTALAÇÃO. AF_10/2020	UN	2,00	75,32	BDI 1	100,57	201,14	RA
1.57.42.	SINAPI	101894	DISJUNTOR TRIPOLAR TIPO NEMA, CORRENTE NOMINAL DE 60 ATÉ 100A - FORNECIMENTO E INSTALAÇÃO. AF_10/2020	UN	2,00	146,58	BDI 1	195,71	391,42	RA
1.57.43.	SINAPI	93653	DISJUNTOR MONOPOLAR TIPO DIN, CORRENTE NOMINAL DE 10A - FORNECIMENTO E INSTALAÇÃO. AF_10/2020	UN	13,00	10,88	BDI 1	14,53	188,89	RA
1.57.44.	SINAPI	93654	DISJUNTOR MONOPOLAR TIPO DIN, CORRENTE NOMINAL DE 16A - FORNECIMENTO E INSTALAÇÃO. AF_10/2020	UN	35,00	11,49	BDI 1	15,34	536,90	RA
1.57.45.	SINAPI	93655	DISJUNTOR MONOPOLAR TIPO DIN, CORRENTE NOMINAL DE 20A - FORNECIMENTO E INSTALAÇÃO. AF_10/2020	UN	1,00	12,73	BDI 1	17,00	17,00	RA
1.57.46.	SINAPI	93661	DISJUNTOR BIPOLAR TIPO DIN, CORRENTE NOMINAL DE 16A - FORNECIMENTO E INSTALAÇÃO. AF_10/2020	UN	40,00	53,31	BDI 1	71,18	2.847,20	RA
1.57.47.	SINAPI	93662	DISJUNTOR BIPOLAR TIPO DIN, CORRENTE NOMINAL DE 20A - FORNECIMENTO E INSTALAÇÃO. AF_10/2020	UN	5,00	55,77	BDI 1	74,46	372,30	RA
1.57.48.	SINAPI	93664	DISJUNTOR BIPOLAR TIPO DIN, CORRENTE NOMINAL DE 32A - FORNECIMENTO E INSTALAÇÃO. AF_10/2020	UN	2,00	58,74	BDI 1	78,43	156,86	RA



PO - PLANILHA ORÇAMENTÁRIA  
Orçamento Base para Licitação - OGU

Grau de Sigilo  
#PUBLICO

Nº OPERAÇÃO 00	Nº TransfereGOV 0	PROponente / TOMADOR PREFEITURA MUNICIPAL DE SÃO PEDRO DOS CRENTES	APelido DO EMPREENDIMENTO CONSTRUÇÃO UBS PORTE II, RUA LAMARK DIAS QD.L LOTE L1
LOCALIDADE SINAPI SAO LUIS	DATA BASE 01-25 (DES.)	DESCRIÇÃO DO LOTE CONSTRUÇÃO DE UBS TIPO II SETOR ARRUDA	MUNICÍPIO / UF SÃO PEDRO DOS CRENTES-MA

BDI 1 33,52%	BDI 2 0,00%	BDI 3 0,00%
-----------------	----------------	----------------

Item	Fonte	Código	Descrição	Unidade	Quantidade	Custo Unitário (sem BDI) (R\$)	BDI (%)	Preço Unitário (com BDI) (R\$)	Preço Total (R\$)	
CONSTRUÇÃO DE UBS TIPO II SETOR ARRUDA									2.625.152,19	
1.57.49.	SINAPI	93660	DISJUNTOR BIPOLAR TIPO DIN, CORRENTE NOMINAL DE 10A - FORNECIMENTO E INSTALAÇÃO. AF_10/2020	UN	2,00	52,09	BDI 1	69,55	139,10	RA
1.57.50.	SINAPI	93661	DISJUNTOR BIPOLAR TIPO DIN, CORRENTE NOMINAL DE 16A - FORNECIMENTO E INSTALAÇÃO. AF_10/2020	UN	40,00	53,31	BDI 1	71,18	2.847,20	RA
1.57.51.	SINAPI	93666	DISJUNTOR BIPOLAR TIPO DIN, CORRENTE NOMINAL DE 40A - FORNECIMENTO E INSTALAÇÃO. AF_10/2020	UN	3,00	62,62	BDI 1	83,61	250,83	RA
1.57.52.	SINAPI	93666	DISJUNTOR BIPOLAR TIPO DIN, CORRENTE NOMINAL DE 50A - FORNECIMENTO E INSTALAÇÃO. AF_10/2020	UN	2,00	68,59	BDI 1	91,58	183,16	RA
1.57.53.	SINAPI	101895	DISJUNTOR TERMOMAGNÉTICO TRIPOLAR, CORRENTE NOMINAL DE 125A - FORNECIMENTO E INSTALAÇÃO. AF_10/2020	UN	2,00	393,04	BDI 1	524,79	1.049,58	RA
1.57.54.	SINAPI	101896	DISJUNTOR TERMOMAGNÉTICO TRIPOLAR, CORRENTE NOMINAL DE 200A - FORNECIMENTO E INSTALAÇÃO. AF_10/2020	UN	1,00	586,34	BDI 1	782,88	782,88	RA
1.57.55.	SINAPI-I	39467	DISPOSITIVO DPS CLASSE II, 1 POLO, TENSÃO MÁXIMA DE 175 V, CORRENTE MÁXIMA DE 45 KA (TIPO AC)	UN	18,00	87,46	BDI 1	116,78	2.102,04	RA
1.57.56.	SINAPI-I	39472	DISPOSITIVO DPS CLASSE II, 1 POLO, TENSÃO MÁXIMA DE 275 V, CORRENTE MÁXIMA DE 90 KA (TIPO AC)	UN	8,00	162,47	BDI 1	216,93	1.735,44	RA
1.57.57.	SINAPI	91981	INTERRUPTOR BIPOLAR (1 MÓDULO), 10A/250V, INCLUINDO SUPORTE E PLACA - FORNECIMENTO E INSTALAÇÃO. AF_03/2023	UN	11,00	47,78	BDI 1	63,80	701,80	RA
1.57.58.	SINAPI-I	39446	DISPOSITIVO DR, 2 POLOS, SENSIBILIDADE DE 30 MA, CORRENTE DE 40 A, TIPO AC	UN	4,00	127,29	BDI 1	169,96	679,84	RA
1.57.59.	SINAPI	95803	CONDULETE DE ALUMÍNIO, TIPO X, PARA ELETRODUTO DE AÇO GALVANIZADO DN 32 MM (1 1/4"), APARENTE - FORNECIMENTO E INSTALAÇÃO. AF_10/2022	UN	2,00	76,77	BDI 1	102,50	205,00	RA
1.57.60.	SINAPI-I	39253	ELETRODUTO/CONDULETE DE PVC RÍGIDO, LISO, COR CINZA, DE 3/4", PARA INSTALAÇÕES APARENTES (NBR 5410)	M	71,60	14,86	BDI 1	19,84	1.420,54	RA
1.57.61.	SINAPI-I	2593	CONDULETE DE ALUMÍNIO TIPO LR, PARA ELETRODUTO ROSCAVEL DE 3/4", COM TAMPAS CEGAS	UN	1,00	14,39	BDI 1	19,21	19,21	RA
1.57.62.	SINAPI-I	1588	TERMINAL METÁLICO A PRESSÃO PARA 1 CABO DE 50 MM2, COM 1 FURO DE FIXAÇÃO	UN	48,00	9,96	BDI 1	13,30	638,40	RA
1.57.63.	SINAPI	91837	ELETRODUTO FLEXÍVEL CORRUGADO REFORÇADO, PVC, DN 32 MM (1"), PARA CIRCUITOS TERMINAIS, INSTALADO EM FORRO - FORNECIMENTO E INSTALAÇÃO. AF_03/2023_PA	M	3,00	25,03	BDI 1	33,42	100,26	RA
1.57.64.	SINAPI	91835	ELETRODUTO FLEXÍVEL CORRUGADO REFORÇADO, PVC, DN 25 MM (3/4"), PARA CIRCUITOS TERMINAIS, INSTALADO EM FORRO - FORNECIMENTO E INSTALAÇÃO. AF_03/2023_PA	M	65,80	20,23	BDI 1	27,01	1.777,26	RA
1.57.65.	SINAPI	93008	ELETRODUTO RÍGIDO ROSCAVEL, PVC, DN 50 MM (1 1/2"), PARA REDE ENTERRADA DE DISTRIBUIÇÃO DE ENERGIA ELÉTRICA - FORNECIMENTO E INSTALAÇÃO. AF_12/2021	M	1.068,90	18,21	BDI 1	24,31	25.984,96	RA
1.57.66.	SINAPI	91865	ELETRODUTO RÍGIDO ROSCAVEL, PVC, DN 40 MM (1 1/4"), PARA CIRCUITOS TERMINAIS, INSTALADO EM FORRO - FORNECIMENTO E INSTALAÇÃO. AF_03/2023	M	115,60	18,64	BDI 1	24,89	2.877,28	RA

RECURSO





PO - PLANILHA ORÇAMENTÁRIA  
Orçamento Base para Licitação - OGU

Grau de Sigilo  
#PUBLICO



Nº OPERAÇÃO 00	Nº TransfereGOV 0	PROponente / TOMADOR PREFEITURA MUNICIPAL DE SÃO PEDRO DOS CRENTES	APELIDO DO EMPREENDIMENTO CONSTRUÇÃO UBS PORTE II, RUA LAMARK DIAS QD.L LOTE L1			
LOCALIDADE SINAPI SAO LUIS	DATA BASE 01-25 (DES.)	DESCRIÇÃO DO LOTE CONSTRUÇÃO DE UBS TIPO II SETOR ARRUDA	MUNICÍPIO / UF SÃO PEDRO DOS CRENTES-MA	BDI 1 33,52%	BDI 2 0,00%	BDI 3 0,00%

RECURSO

Item	Fonte	Código	Descrição	Unidade	Quantidade	Custo Unitário (sem BDI) (R\$)	BDI (%)	Preço Unitário (com BDI) (R\$)	Preço Total (R\$)	
<b>CONSTRUÇÃO DE UBS TIPO II SETOR ARRUDA</b>									<b>2.825.152,19</b>	
1.57.67.	SINAPI	93009	ELETRODUTO RÍGIDO ROSCÁVEL, PVC, DN 60 MM (2"), PARA REDE ENTERRADA DE DISTRIBUIÇÃO DE ENERGIA ELÉTRICA - FORNECIMENTO E INSTALAÇÃO. AF_12/2021	M	262,10	27,10	BDI 1	36,18	9.482,78	RA
1.57.68.	SINAPI	93011	ELETRODUTO RÍGIDO ROSCÁVEL, PVC, DN 85 MM (3"), PARA REDE ENTERRADA DE DISTRIBUIÇÃO DE ENERGIA ELÉTRICA - FORNECIMENTO E INSTALAÇÃO. AF_12/2021	M	22,90	46,40	BDI 1	61,95	1.418,66	RA
1.57.69.	SINAPI-I	21128	ELETRODUTO EM AÇO GALVANIZADO ELETROLITICO, LEVE, DIAMETRO 3/4", PAREDE DE 0,90 MM	M	10,50	8,25	BDI 1	11,02	115,71	RA
1.57.70.	SINAPI	97599	LUMINÁRIA DE EMERGÊNCIA, COM 30 LÂMPADAS LED DE 2 W, SEM REATOR - FORNECIMENTO E INSTALAÇÃO. AF_09/2024	UN	1,00	18,50	BDI 1	24,70	24,70	RA
1.57.71.	SINAPI-I	12294	SOQUETE DE PORCELANA BASE E27, PARA USO AO TEMPO, PARA LAMPADAS	UN	34,00	6,82	BDI 1	9,11	309,74	RA
1.57.72.	SINAPI	101538	ARMAÇÃO SECUNDÁRIA, COM 1 ESTRIBO E 1 ISOLADOR - FORNECIMENTO E INSTALAÇÃO. AF_07/2020	UN	107,00	55,91	BDI 1	74,65	7.987,55	RA
1.57.73.	SINAPI	101879	QUADRO DE DISTRIBUIÇÃO DE ENERGIA EM CHAPA DE AÇO GALVANIZADO, DE EMBUTIR, COM BARRAMENTO TRIFÁSICO, PARA 24 DISJUNTORES DIN 100A - FORNECIMENTO E INSTALAÇÃO. AF_10/2020	UN	2,00	499,35	BDI 1	666,73	1.333,46	RA
1.57.74.	SINAPI-I	39805	QUADRO DE DISTRIBUIÇÃO, EM PVC, DE EMBUTIR, COM BARRAMENTO TERRA / NEUTRO, PARA 12 DISJUNTORES NEMA OU 16 DISJUNTORES DIN	UN	1,00	194,54	BDI 1	259,75	259,75	RA
1.57.75.	SINAPI-I	12043	QUADRO DE DISTRIBUIÇÃO COM BARRAMENTO TRIFÁSICO, DE EMBUTIR, EM CHAPA DE AÇO GALVANIZADO, PARA 30 DISJUNTORES DIN, 225 A	UN	1,00	1.119,90	BDI 1	1.495,29	1.495,29	RA
1.57.76.	SINAPI-I	39763	QUADRO DE DISTRIBUIÇÃO COM BARRAMENTO TRIFÁSICO, DE EMBUTIR, EM CHAPA DE AÇO GALVANIZADO, PARA 48 DISJUNTORES DIN, 100 A	UN	1,00	910,91	BDI 1	1.216,25	1.216,25	RA
1.57.77.	SINAPI	101882	QUADRO DE DISTRIBUIÇÃO DE ENERGIA EM CHAPA DE AÇO GALVANIZADO, DE EMBUTIR, COM BARRAMENTO TRIFÁSICO, PARA 30 DISJUNTORES DIN 225A - FORNECIMENTO E INSTALAÇÃO. AF_10/2020	UN	3,00	1.165,29	BDI 1	1.555,90	4.667,70	RA
1.57.78.	SINAPI-I	43096	CAIXA DE PASSAGEM ELÉTRICA DE PAREDE, DE EMBUTIR, EM TERMOPLÁSTICO / PVC, COM TAMPA APARAFUSADA, DIMENSÕES 400 X 400 X 120 MM	UN	1,00	310,69	BDI 1	414,83	414,83	RA
1.57.79.	SINAPI-I	39772	CAIXA DE PASSAGEM METÁLICA DE SOBREPOR COM TAMPA PARAFUSADA, DIMENSÕES 30 X 30 X 10 CM	UN	4,00	55,36	BDI 1	73,92	295,68	RA
<b>1.58.</b>			<b>ILUMINAÇÃO</b>						<b>8.758,89</b>	
1.58.1.	SINAPI	97607	LUMINÁRIA ARANDELA TIPO TARTARUGA, DE SOBREPOR, COM 1 LÂMPADA LED DE 6 W, SEM REATOR - FORNECIMENTO E INSTALAÇÃO. AF_09/2024	UN	22,00	104,54	BDI 1	139,58	3.070,76	RA
1.58.2.	SINAPI-I	39391	LUMINÁRIA LED REFLETOR RETANGULAR BIVOLT, LUZ BRANCA, 50 W	UN	28,00	29,33	BDI 1	39,16	1.096,48	RA
1.58.3.	SINAPI-I	39385	LUMINÁRIA LED PLAFON REDONDO DE SOBREPOR BIVOLT 12/13 W, D = 117 CM	UN	81,00	11,48	BDI 1	15,33	1.241,73	RA



PO - PLANILHA ORÇAMENTÁRIA  
Orçamento Base para Licitação - OGU

Grau de Sigilo  
#PUBLICO

Nº OPERAÇÃO 00	Nº TransfereGOV 0	PROPONENTE / TOMADOR PREFEITURA MUNICIPAL DE SÃO PEDRO DOS CRENTES	APELIDO DO EMPREENDIMENTO CONSTRUÇÃO UBS PORTE II, RUA LAMARK DIAS QD.L LOTE L1
LOCALIDADE SINAPI SAO LUIS	DATA BASE 01-25 (DES.)	DESCRIÇÃO DO LOTE CONSTRUÇÃO DE UBS TIPO II SETOR ARRUDA	MUNICÍPIO / UF SÃO PEDRO DOS CRENTES-MA

BDI 1 33,52%	BDI 2 0,00%	BDI 3 0,00%
-----------------	----------------	----------------

Item	Fonte	Código	Descrição	Unidade	Quantidade	Custo Unitário (sem BDI) (R\$)	BDI (%)	Preço Unitário (com BDI) (R\$)	Preço Total (R\$)	
<b>CONSTRUÇÃO DE UBS TIPO II SETOR ARRUDA</b>										2.625.152,19
1.58.4.	SINAPI	97607	LUMINÁRIA ARANDELA TIPO TARTARUGA, DE SOBREPOR, COM 1 LÂMPADA LED DE 6 W, SEM REATOR - FORNECIMENTO E INSTALAÇÃO. AF_09/2024	UN	24,00	104,54	BDI 1	139,58	3.349,92	RA
1.59.			SPDA						74.548,14	
1.59.1.	ORSE	12141	ACaixa de equipotencialização em aço 200x200x90mm, para embutir com tampa, com 9 terminais, ref.TEL-901 ou similar (SPDA)	UN	2,00	338,00	BDI 1	451,30	902,60	RA
1.59.2.	SINAPI	101801	CAIXA COM GRELHA RETANGULAR DE FERRO FUNDIDO, EM ALVENARIA COM BLOCOS DE CONCRETO, DIMENSÕES INTERNAS: 0,30 X 1,00 X 1,00. AF_12/2020	UN	2,00	975,22	BDI 1	1.303,45	2.606,90	RA
1.59.3.	SINAPI	98111	CAIXA DE INSPEÇÃO PARA ATERRAMENTO, CIRCULAR, EM POLIETILENO, DIÂMETRO INTERNO = 0,3 M. AF_12/2020	UN	258,00	54,42	BDI 1	72,66	18.746,28	RA
1.59.4.	SINAPI	3380	HASTE DE ATERRAMENTO EM AÇO COM 3,00 M DE COMPRIMENTO E DN = 5/8", REVESTIDA COM BAIXA CAMADA DE COBRE, COM CONECTOR TIPO GRAMPO	UN	95,00	71,50	BDI 1	95,47	9.069,65	RA
1.59.5.	SINAPI	96989	CAPTOR TIPO FRANKLIN PARA SPDA - FORNECIMENTO E INSTALAÇÃO. AF_08/2023	UN	22,00	147,37	BDI 1	196,77	4.328,94	RA
1.59.6.	SINAPI	96988	MÁSTRO 1 1/2", COM 3 METROS, PARA SPDA - FORNECIMENTO E INSTALAÇÃO. AF_08/2023	UN	43,00	176,03	BDI 1	235,04	10.106,72	RA
1.59.7.	SINAPI	104746	MINI CAPTOR PARA SPDA - FORNECIMENTO E INSTALAÇÃO. AF_08/2023	UN	682,00	27,37	BDI 1	36,54	24.920,28	RA
1.59.8.	SINAPI-I	863	CABO DE COBRE NU 35 MM2 MEIO-DURO	M	20,00	40,40	BDI 1	53,94	1.078,80	RA
1.59.9.	SINAPI-I	867	CABO DE COBRE NU 50 MM2 MEIO-DURO	M	24,30	57,55	BDI 1	76,84	1.867,21	RA
1.59.10.	SINAPI	96984	ELETRODUTO PVC RÍGIDO, DIÂMETRO 40MM, COM 3 METROS, PARA SPDA - FORNECIMENTO E INSTALAÇÃO. AF_08/2023	UN	12,00	55,63	BDI 1	74,28	891,36	RA
1.59.11.	SINAPI	101548	ISOLADOR, TIPO ROLDANA, PARA BAIXA TENSÃO - FORNECIMENTO E INSTALAÇÃO. AF_07/2020	UN	2,00	11,01	BDI 1	14,70	29,40	RA
1.60.			CLIMATIZAÇÃO INFRAESTRUTURA						24.255,41	
1.60.1.	SINAPI	97331	TUBO EM COBRE FLEXÍVEL, DN 1/4", COM ISOLAMENTO, INSTALADO EM RAMAL DE ALIMENTAÇÃO DE AR CONDICIONADO COM CONDENSADORA CENTRAL - FORNECIMENTO E INSTALAÇÃO. AF_12/2015	M	136,00	31,72	BDI 1	42,35	5.759,60	RA
1.60.2.	SINAPI	103290	TUBO EM COBRE FLEXÍVEL, DN 3/8", COM ISOLAMENTO, INSTALADO EM FORRO, PARA RAMAL DE ALIMENTAÇÃO DE AR CONDICIONADO, INCLUSO FIXADOR. AF_11/2021_PA	M	32,00	60,43	BDI 1	80,69	2.582,08	RA
1.60.3.	SINAPI	103291	TUBO EM COBRE FLEXÍVEL, DN 1/2", COM ISOLAMENTO, INSTALADO EM FORRO, PARA RAMAL DE ALIMENTAÇÃO DE AR CONDICIONADO, INCLUSO FIXADOR. AF_11/2021_PA	M	122,00	73,69	BDI 1	98,66	12.036,52	RA
1.60.4.	SINAPI	97330	TUBO EM COBRE FLEXÍVEL, DN 5/8", COM ISOLAMENTO, INSTALADO EM RAMAL DE ALIMENTAÇÃO DE AR CONDICIONADO COM CONDENSADORA INDIVIDUAL - FORNECIMENTO E INSTALAÇÃO. AF_12/2015	M	18,00	54,59	BDI 1	112,94	2.032,92	RA

RECURSO





PO - PLANILHA ORÇAMENTÁRIA  
Orçamento Base para Licitação - OGU

Grau de Sigilo  
#PUBLICO



Nº OPERAÇÃO 00	Nº TransfereGOV 0	PROponente / TOMADOR PREFEITURA MUNICIPAL DE SÃO PEDRO DOS CRENTES	Apelido do Empreendimento CONSTRUÇÃO UBS PORTE II, RUA LAMARK DIAS QD.I LOTE L1
LOCALIDADE SINAPI SAO LUIS	DATA BASE 01-25 (DES.)	DESCRIÇÃO DO LOTE CONSTRUÇÃO DE UBS TIPO II SETOR ARRUDA	MUNICÍPIO / UF SÃO PEDRO DOS CRENTES-MA
		BDI 1 33,52%	BDI 2 0,00%
		BDI 3 0,00%	

RECURSO

Item	Fonte	Código	Descrição	Unidade	Quantidade	Custo Unitário (sem BDI) (R\$)	BDI (%)	Preço Unitário (com BDI) (R\$)	Preço Total (R\$)	
<b>CONSTRUÇÃO DE UBS TIPO II SETOR ARRUDA</b>									<b>2.625.152,19</b>	
1.60.5.	SINAPI-I	44388	CABO DE COBRE FLEXIVEL NAO HALOGENADO, SEM EMISSAO DE FUMACA, 750V, SECAO NOMINAL 2,5 MM	M	185,00	2,73	BDI 1	3,65	675,25	RA
1.60.6.	SINAPI-I	39996	VERGALHAO ZINCADO ROSCA TOTAL, 1/4" (6,3 MM)	M	74,00	4,94	BDI 1	6,60	488,40	RA
1.60.7.	SINAPI-I	39997	PORCA ZINCADA, SEXTAVADA, DIAMETRO 1/4"	UN	48,00	0,33	BDI 1	0,44	21,12	RA
1.60.8.	SINAPI	90460	SUPORTE PARA 2 TUBOS HORIZONTAIS, ESPAÇADO A CADA 56 CM, EM PERFILADO COM COMPRIMENTO DE 25 CM FIXADO EM LAJE, POR METRO DE TUBULAÇÃO FIXADA. AF_09/2023	M	18,00	27,44	BDI 1	36,64	659,52	RA
1.61.			<b>DADOS E VOZ</b>						<b>6.836,08</b>	
1.61.1.	SINAPI	91940	CAIXA RETANGULAR 4" X 2" MÉDIA (1,30 M DO PISO), PVC, INSTALADA EM PAREDE - FORNECIMENTO E INSTALAÇÃO. AF_03/2023	UN	33,00	17,41	BDI 1	23,25	767,25	RA
1.61.2.	SINAPI-I	20253	CAIXA DE PASSAGEM METALICA, DE SOBREPOR, COM TAMPA APARAFUSADA, DIMENSOES 35 X 35 X *12" CM	UN	4,00	64,85	BDI 1	86,59	346,36	RA
1.61.3.	SINAPI	98307	TOMADA DE REDE RJ45 - FORNECIMENTO E INSTALAÇÃO. AF_11/2019	UN	18,00	45,13	BDI 1	60,26	1.084,68	RA
1.61.4.	SINAPI	91837	ELETRODUTO FLEXIVEL CORRUGADO REFORÇADO, PVC, DN 32 MM (1"), PARA CIRCUITOS TERMINAIS, INSTALADO EM FORRO - FORNECIMENTO E INSTALAÇÃO. AF_03/2023. PA	M	82,00	25,03	BDI 1	33,42	2.740,44	RA
1.61.5.	SINAPI	91865	ELETRODUTO RIGIDO ROSCÁVEL, PVC, DN 40 MM (1 1/4"), PARA CIRCUITOS TERMINAIS, INSTALADO EM FORRO - FORNECIMENTO E INSTALAÇÃO. AF_03/2023	M	44,80	18,64	BDI 1	24,89	1.115,07	RA
1.61.6.	SINAPI	93009	ELETRODUTO RIGIDO ROSCÁVEL, PVC, DN 60 MM (2"), PARA REDE ENTERRADA DE DISTRIBUIÇÃO DE ENERGIA ELÉTRICA - FORNECIMENTO E INSTALAÇÃO. AF_12/2021	M	16,00	27,10	BDI 1	36,18	578,88	RA
1.61.7.	SINAPI-I	38084	TOMADA PARA ANTENA DE TV, CABO COAXIAL DE 9 MM, CONJUNTO MONTADO PARA EMBUTIR 4" X 2" (PLACA + SUPORTE + MODULO)	UN	10,00	15,23	BDI 1	20,34	203,40	RA
1.62.			<b>GASES MEDICINAIS</b>						<b>12.181,47</b>	
1.62.1.	SINAPI	103835	TUBO EM COBRE RIGIDO, DN 15 MM, CLASSE A, SEM ISOLAMENTO, INSTALADO EM RAMAL E SUB-RAMAL DE GÁS MEDICINAL - FORNECIMENTO E INSTALAÇÃO. AF_04/2022	M	80,00	62,63	BDI 1	83,62	6.689,60	RA
1.62.2.	SINAPI	103865	TÊ EM COBRE, DN 15 MM, SEM ANEL DE SOLDA, INSTALADO EM RAMAL E SUB-RAMAL DE GÁS MEDICINAL - FORNECIMENTO E INSTALAÇÃO. AF_04/2022	UN	10,00	22,94	BDI 1	30,63	306,30	RA
1.62.3.	SINAPI	103838	COTOVELO EM COBRE, DN 15 MM, 90 GRAUS, SEM ANEL DE SOLDA, INSTALADO EM RAMAL E SUB-RAMAL DE GÁS MEDICINAL - FORNECIMENTO E INSTALAÇÃO. AF_04/2022	UN	50,00	16,96	BDI 1	22,64	1.132,00	RA
1.62.4.	SINAPI	103847	LUVA EM COBRE, DN 15 MM, SEM ANEL DE SOLDA, INSTALADO EM RAMAL E SUB-RAMAL DE GÁS MEDICINAL - FORNECIMENTO E INSTALAÇÃO. AF_04/2022	UN	10,00	11,07	BDI 1	14,78	147,80	RA
1.62.5.	ORSE	08985	Central manifold para cilindros 2 x 2 para oxigênio, ar comprimido e óxido nítrico com serpentina e sem válvula de alta pressão	-	1,00	1.293,44	BDI 1	1.727,00	1.727,00	RA
1.62.6.	ORSE	08507	Central manifold para cilindros 1 x 1 para oxigênio, ar comprimido e óxido nítrico com serpentina e sem válvula de alta pressão	-	1,00	854,98	BDI 1	1.141,57	1.141,57	RA



PO - PLANILHA ORÇAMENTÁRIA  
Orçamento Base para Licitação - OGU

Grau de Sigilo  
#PUBLICO

Nº OPERAÇÃO 00	Nº TransfereGOV 0	PROponente / TOMADOR PREFEITURA MUNICIPAL DE SÃO PEDRO DOS CRENTES	APELIDO DO EMPREENDIMENTO CONSTRUÇÃO UBS PORTE II, RUA LAMARK DIAS QD.L LOTE L1			
LOCALIDADE SINAPI SAO LUIS	DATA BASE 01-25 (DES.)	DESCRIÇÃO DO LOTE CONSTRUÇÃO DE UBS TIPO II SETOR ARRUDA	MUNICÍPIO / UF SÃO PEDRO DOS CRENTES-MA	BDI 1 33.52%	BDI 2 0.00%	BDI 3 0.00%

Item	Fonte	Código	Descrição	Unidade	Quantidade	Custo Unitário (sem BDI) (R\$)	BDI (%)	Preço Unitário (com BDI) (R\$)	Preço Total (R\$)	
<b>CONSTRUÇÃO DE UBS TIPO II SETOR ARRUDA</b>									2.625.152,19	
1.62.7.	SINAPI	91179	FIXAÇÃO DE TUBOS HORIZONTAIS DE PVC ÁGUA/PVC ESGOTO/PVC PLUVIAL/CPVC/PPR/COBRE OU AÇO, DIÂMETROS MENORES OU IGUAIS A 40 MM, COM ABRAÇADEIRA METÁLICA RÍGIDA TIPO D COM PARAFUSO DE FIXAÇÃO 1 1/4", FIXADA DIRETAMENTE NA LAJE OU PAREDE. AF_09/2023	M	40,00	19,42	BDI 1	25,93	1.037,20	RA
1.63.			<b>URBANIZAÇÃO</b>							
1.64.			<b>PAVIMENTAÇÃO E ACESSIBILIDADE</b>						6.252,35	
1.64.1.	SINAPI	104658	PISO PODOTÁTIL DE ALERTA OU DIRECIONAL, DE CONCRETO, ASSENTADO SOBRE ARGAMASSA. AF_03/2024	M2	15,06	154,04	BDI 1	205,67	3.097,39	RA
1.64.2.	SINAPI	94276	ASSENTAMENTO DE GUIA (MEIO-FIO) EM TRECHO CURVO, CONFECCIONADA EM CONCRETO PRÉ-FABRICADO, DIMENSÕES 100X15X13X20 CM (COMPRIMENTO X BASE INFERIOR X BASE SUPERIOR X ALTURA), AF_01/2024	M	45,20	52,28	BDI 1	69,80	3.154,96	RA
1.65.			<b>PAISAGISMO</b>						3.376,33	
1.65.1.	SINAPI	103946	PLANTIO DE GRAMA ESMERALDA OU SÃO CARLOS OU CURITIBANA, EM PLACAS. AF_07/2024	M2	109,55	23,08	BDI 1	30,82	3.376,33	RA
1.66.			<b>SINALIZAÇÃO</b>						1.395,00	
1.66.1.	SINAPI-I	10853	LETRA AÇO INOX (AISI 304), CHAPA NUM. 22, RECORTADO, H= 20 CM (SEM RELEVO)	UN	10,00	104,48	BDI 1	139,50	1.395,00	RA
1.67.			<b>SERVIÇOS COMPLEMENTARES</b>						2.940,00	
1.67.1.	SINAPI	99802	LIMPEZA DE PISO CERÂMICO OU PORCELANATO COM VASSOURA A SECO. AF_04/2019	M2	500,00	0,53	BDI 1	0,71	355,00	RA
1.67.2.	SINAPI	9537	LIMPEZA FINAL DE OBRA	M2	500,00	3,87	BDI 1	5,17	2.585,00	RA

Encargos sociais:

Para elaboração deste orçamento, foram utilizados os encargos sociais do SINAPI para a Unidade da Federação indicada.

Observações:

Foi considerado arredondamento de duas casas decimais para Quantidade; Custo Unitário; BDI; Preço Unitário; Preço Total.

Siglas da Composição do Investimento: RA - Rateio proporcional entre Repasse e Contrapartida; RP - 100% Repasse; CP - 100% Contrapartida; OU - 100% Outros.

SÃO PEDRO DOS CRENTES-MA

Local

terça-feira, 20 de janeiro de 2026

Data

PMv3.0.6

GUILHERME PINHEIRO MACHADO  
SILVA:07464059360

Responsável Técnico

Nome: GUILHERME PINHEIRO MACHADO SILVA

CREA/CAU: 1122173040

ART/RRT: MA20261013681





CRONOGRAMA FÍSICO-FINANCEIRO  
OGU

Grau de Sigilo  
#PUBLICO



Nº OPERAÇÃO 00 N° TGOV 0 PROPONENTE TOMADOR PREFEITURA MUNICIPAL DE SÃO PEDRO DOS GUARARAPES APELIDO EMPREENDIMENTO CONSTRUÇÃO UBS PORTE II, RUA LAMARK DIAS QD.L LOTE 1 DESCRICÃO DO LOTE CONSTRUÇÃO DE UBS TIPO II SETOR ARRUDA

Item	Descrição	Valor (R\$)	Parcelas:	1	2	3	4	5	6	7	8	9	10	11	12
				02/26	03/26	04/26	05/26	06/26	07/26	08/26	09/26	10/26	11/26	12/26	01/27
1.	UBS NIVEL 2	2.825.152,13	% Período:	37,93%	14,47%	17,63%	18,01%	11,97%							
1.1.	SERVIÇOS PRELIMINARES E INDIRETOS	113.955,16	% Período:	100,00%											
1.2.	ADMINISTRAÇÃO LOCAL DE OBRA	145.410,60	% Período:	37,93%	14,47%	17,63%	18,01%	11,97%							
1.3.	MOBILIZAÇÃO E DESMOBILIZAÇÃO	13.178,00	% Período:	100,00%											
1.4.	EQUIPAMENTOS DE APOIO	17.839,87	% Período:	100,00%											
1.5.	MOVIMENTAÇÃO DE TERRA - ATERRO	64.706,03	% Período:	100,00%											
1.7.	ESTACAS	61.158,21	% Período:	100,00%											
1.8.	BLOCOS	55.040,55	% Período:	100,00%											
1.9.	VIGA BALDRAME	120.695,73	% Período:	100,00%											
1.11.	PILARES	66.639,36	% Período:	100,00%											
1.12.	VIGAS	154.387,04	% Período:	100,00%											
1.13.	LAJES	192.767,27	% Período:		100,00%										
1.14.	BASE RESERVATORIO	5.918,28	% Período:		100,00%										
1.15.	ALVENARIA, VEDAÇÕES E DIVISÓRIAS	160.585,66	% Período:	100,00%											
1.16.	DRYWALL	99.624,02	% Período:	100,00%											
1.17.	DIVISÓRIAS	12.655,21	% Período:	100,00%											
1.19.	ESTRUTURA	65.200,22	% Período:		100,00%										
1.20.	TELHAMENTO	47.883,28	% Período:		100,00%										
1.21.	COMPLEMENTOS	28.217,11	% Período:		100,00%										
1.22.	IMPERMEABILIZAÇÃO	18.261,31	% Período:		100,00%										
1.24.	PORTAS DE MADEIRA	55.894,44	% Período:			100,00%									
1.26.	PORTA DE ALUMINIO	38.520,62	% Período:			100,00%									
1.27.	JANELAS DE ALUMINIO	49.770,52	% Período:			100,00%									
1.29.	PORTAS METALICAS	4.290,94	% Período:			100,00%									



CRONOGRAMA FISICO-FINANCEIRO  
OGU

Grau de Sigilo  
#PUBLICO

Nº OPERAÇÃO 00	Nº TGOV 0	PROPONENTE TOMADOR PREFEITURA MUNICIPAL DE SÃO PEDRO DOS CRENTES	APELIDO EMPREENDIMENTO CONSTRUÇÃO UBS PORTE II, RUA LAMARK DIAS QD.L LOTE	DESCRIÇÃO DO LOTE CONSTRUÇÃO DE UBS TIPO II SETOR ARRUDA
-------------------	--------------	---	--	---

Item	Descrição	Valor (R\$)	Parcelas:	1	2	3	4	5	6	7	8	9	10	11	12
				02/26	03/26	04/26	05/26	06/26	07/26	08/26	09/26	10/26	11/26	12/26	01/27
1.30.	ACESSORIOS	21.945,00	% Período:			100,00%									
1.32.	REVESTIMENTO ARGAMASSADO	83.275,41	% Período:				100,00%								
1.33.	REVESTIMENTO CERAMICO	29.903,54	% Período:				100,00%								
1.35.	REVESTIMENTO ARGAMASSADO	56.420,35	% Período:				100,00%								
1.36.	GRANILITE	32.265,82	% Período:				100,00%								
1.37.	RODAPE	42.868,24	% Período:				100,00%								
1.39.	REVESTIMENTO ARGAMASSADO	62.808,76	% Período:				100,00%								
1.41.	FORRO	62.156,33	% Período:			100,00%									
1.43.	PAREDES	78.816,96	% Período:				100,00%								
1.44.	TETO	22.878,67	% Período:				100,00%								
1.45.	ESQUADRIAS	3.226,39	% Período:				100,00%								
1.46.	MARMORARIA	4.985,04	% Período:			100,00%									
1.48.	EQUIPAMENTOS	439,65	% Período:			100,00%									
1.49.	LOUÇAS	20.917,02	% Período:			100,00%									
1.50.	METAIS E ACESSORIOS	57.892,76	% Período:			100,00%									
1.52.	HIDRAULICA	65.368,88	% Período:			100,00%									
1.53.	SANITARIA	31.685,53	% Período:		1,52%	98,48%									
1.54.	PLUVIAL	23.567,95	% Período:			100,00%									
1.55.	PREVENÇÃO E COMBATE A INCENDIO (PC	8.776,58	% Período:				100,00%								
1.57.	INFRAESTRUTURA	182.426,37	% Período:					100,00%							
1.58.	ILUMINAÇÃO	8.758,89	% Período:					100,00%							
1.59.	SPDA	74.548,14	% Período:					100,00%							
1.60.	CLIMATIZAÇÃO INFRAESTRUTURA	24.255,41	% Período:					100,00%							
1.61.	DADOS E VOZ	6.836,08	% Período:					100,00%							





CRONOGRAMA FISICO-FINANCEIRO  
OGU

Grau de Sigilo  
#PUBLICO



Nº OPERAÇÃO 00	Nº TGOV 0	PROponente TOMADOR PREFEITURA MUNICIPAL DE SÃO PEDRO DOS CRENTES	Apelido EMPREENDIMENTO CONSTRUÇÃO UBS PORTE II, RUA LAMARK DIAS QD.L LOTE	DESCRIÇÃO DO LOTE CONSTRUÇÃO DE UBS TIPO II SETOR ARRUDA
-------------------	--------------	---	--	---

Item	Descrição	Valor (R\$)	Parcelas:	1	2	3	4	5	6	7	8	9	10	11	12
				02/26	03/26	04/26	05/26	06/26	07/26	08/26	09/26	10/26	11/26	12/26	01/27
1.02	GASES MEDICINAIS	12.181,47	% Período:			2,51%	97,49%								
1.04	PAVIMENTAÇÃO E ACESSIBILIDADE	6.252,35	% Período:				100,00%								
1.05	PAISAGISMO	3.376,33	% Período:				100,00%								
1.06	SINALIZAÇÃO	1.395,00	% Período:				100,00%								
1.07	SERVIÇOS COMPLEMENTARES	2.940,00	% Período:				100,00%								
<b>Total: R\$ 2.625.152,19</b>				%	37,93%	14,47%	17,03%	18,01%	11,07%						
Período:	Repasso:	-													
	Contrapartida:	995.615,95	379.763,38	462.981,44	472.660,88	314.230,54									
	Outros:	-	-	-	-	-									
	Investimento:	995.615,95	379.763,38	462.981,44	472.660,88	314.230,54									
Acumulado:	%	37,93%	52,39%	70,02%	88,03%	100,00%									
	Repasso:	-	-	-	-	-									
	Contrapartida:	995.615,95	1.375.379,33	1.838.260,77	2.310.921,65	2.625.152,19									
	Investimento:	995.615,95	1.375.379,33	1.838.260,77	2.310.921,65	2.625.152,19									

SÃO PEDRO DOS CRENTES-MA  
Local

terça-feira, 20 de janeiro de 2026  
Data

GUILHERME GUILHERME  
PINHEIRO MACHADO PINHEIRO MACHADO  
SILVA:07464059360 SILVA:07464059360

Responsável Técnico  
Nome: GUILHERME PINHEIRO MACHADO SILVA  
CREA/CAU: 1122173040  
ART/IRRT: MA20261013681







10/2015

RENTES DE OBRAS		RENTES DE OBRAS		RENTES DE OBRAS	
ANEXO Nº 2	RENTES DE OBRAS	ANEXO Nº 2	RENTES DE OBRAS	ANEXO Nº 2	RENTES DE OBRAS
DESCRIÇÃO	VALOR	DESCRIÇÃO	VALOR	DESCRIÇÃO	VALOR
RENTES DE OBRAS DE INFRA-ESTRUTURA	11.37	RENTES DE OBRAS DE INFRA-ESTRUTURA	11.37	RENTES DE OBRAS DE INFRA-ESTRUTURA	11.37
RENTES DE OBRAS DE SANEAMENTO	1.008.57	RENTES DE OBRAS DE SANEAMENTO	1.008.57	RENTES DE OBRAS DE SANEAMENTO	1.008.57
RENTES DE OBRAS DE TRANSPORTES	1.008.57	RENTES DE OBRAS DE TRANSPORTES	1.008.57	RENTES DE OBRAS DE TRANSPORTES	1.008.57
RENTES DE OBRAS DE HABITACÃO	1.008.57	RENTES DE OBRAS DE HABITACÃO	1.008.57	RENTES DE OBRAS DE HABITACÃO	1.008.57
RENTES DE OBRAS DE EQUIPAMENTOS	1.008.57	RENTES DE OBRAS DE EQUIPAMENTOS	1.008.57	RENTES DE OBRAS DE EQUIPAMENTOS	1.008.57
RENTES DE OBRAS DE SERVIÇOS	1.008.57	RENTES DE OBRAS DE SERVIÇOS	1.008.57	RENTES DE OBRAS DE SERVIÇOS	1.008.57
RENTES DE OBRAS DE OUTROS	1.008.57	RENTES DE OBRAS DE OUTROS	1.008.57	RENTES DE OBRAS DE OUTROS	1.008.57
TOTAL	5.043.50	TOTAL	5.043.50	TOTAL	5.043.50

RENTES DE OBRAS		RENTES DE OBRAS		RENTES DE OBRAS	
ANEXO Nº 2	RENTES DE OBRAS	ANEXO Nº 2	RENTES DE OBRAS	ANEXO Nº 2	RENTES DE OBRAS
DESCRIÇÃO	VALOR	DESCRIÇÃO	VALOR	DESCRIÇÃO	VALOR
RENTES DE OBRAS DE INFRA-ESTRUTURA	11.37	RENTES DE OBRAS DE INFRA-ESTRUTURA	11.37	RENTES DE OBRAS DE INFRA-ESTRUTURA	11.37
RENTES DE OBRAS DE SANEAMENTO	1.008.57	RENTES DE OBRAS DE SANEAMENTO	1.008.57	RENTES DE OBRAS DE SANEAMENTO	1.008.57
RENTES DE OBRAS DE TRANSPORTES	1.008.57	RENTES DE OBRAS DE TRANSPORTES	1.008.57	RENTES DE OBRAS DE TRANSPORTES	1.008.57
RENTES DE OBRAS DE HABITACÃO	1.008.57	RENTES DE OBRAS DE HABITACÃO	1.008.57	RENTES DE OBRAS DE HABITACÃO	1.008.57
RENTES DE OBRAS DE EQUIPAMENTOS	1.008.57	RENTES DE OBRAS DE EQUIPAMENTOS	1.008.57	RENTES DE OBRAS DE EQUIPAMENTOS	1.008.57
RENTES DE OBRAS DE SERVIÇOS	1.008.57	RENTES DE OBRAS DE SERVIÇOS	1.008.57	RENTES DE OBRAS DE SERVIÇOS	1.008.57
RENTES DE OBRAS DE OUTROS	1.008.57	RENTES DE OBRAS DE OUTROS	1.008.57	RENTES DE OBRAS DE OUTROS	1.008.57
TOTAL	5.043.50	TOTAL	5.043.50	TOTAL	5.043.50

RENTES DE OBRAS DE INFRA-ESTRUTURA

RENTES DE OBRAS DE SANEAMENTO

RENTES DE OBRAS DE TRANSPORTES

RENTES DE OBRAS DE HABITACÃO

RENTES DE OBRAS DE EQUIPAMENTOS

RENTES DE OBRAS DE SERVIÇOS

RENTES DE OBRAS DE OUTROS

RENTES DE OBRAS DE INFRA-ESTRUTURA

RENTES DE OBRAS DE SANEAMENTO

RENTES DE OBRAS DE TRANSPORTES

RENTES DE OBRAS DE HABITACÃO

RENTES DE OBRAS DE EQUIPAMENTOS

RENTES DE OBRAS DE SERVIÇOS

RENTES DE OBRAS DE OUTROS

FOLHA Nº 14 DE 14

PREF. MUN. SÃO PEDRO DOS CRENTES

CAIXA



CAIXA

PLQ - PLANILHA DE LEVANTAMENTO DE Q

Ordem de Item

Ordem de Item

ÁREA DE EMPREENDIMENTO  
PROPOSTA Nº 003/2018 - 001

Nº Transmissão

Nº OPERAÇÃO

PROPONENTE / TOMADOR  
PREFEITURA MUNICIPAL DE SÃO PEDRO DOS CRÊNTES

Nº OPERAÇÃO

PROPONENTE / TOMADOR  
PREFEITURA MUNICIPAL DE SÃO PEDRO DOS CRÊNTES

Main table with columns: Item, Descrição, Unidade, Quantidade, Mensura de Cálculo, IT, Descrição de Itens, Quantidade, Valor, Valor Total. Includes sub-headers for 'FRONTES DE OBRAS' and 'REVESTIMENTOS'.







APRESENTAÇÃO DO EMPREENDIMENTO					Nº OPERAÇÃO		PROPOSTANTE / TOMADOR		Nº OPERAÇÃO		PROPOSTANTE / TOMADOR	
SISTEMA DE AQUECIMENTO DE ÁGUA QUENTE SANITÁRIA - P.A. LABORATÓRIO DE QUÍMICA					01		SECRETARIA MUNICIPAL DE SAÚDE - SECRETARIA MUNICIPAL DE SAÚDE - SECRETARIA MUNICIPAL DE SAÚDE - SECRETARIA MUNICIPAL DE SAÚDE		01		SECRETARIA MUNICIPAL DE SAÚDE - SECRETARIA MUNICIPAL DE SAÚDE - SECRETARIA MUNICIPAL DE SAÚDE - SECRETARIA MUNICIPAL DE SAÚDE	
Item	Descrição	Unidade	Quantidade	Valor Unitário (R\$)	Nº OPERAÇÃO		PROPOSTANTE / TOMADOR		Nº OPERAÇÃO		PROPOSTANTE / TOMADOR	
01	02	03	04	05	06	07	08	09	10	11	12	
157.1	CABO DE COBRE FLEXÍVEL ISOLADO 10 MM² ANTICHAMA 600/0 V. PARA REDE DE DISTRIBUIÇÃO DE ENERGIA ELÉTRICA - FORNECIMENTO E INSTALAÇÃO. AF: 030203	M	156,70	196,20	01	01	SECRETARIA MUNICIPAL DE SAÚDE	01	01	SECRETARIA MUNICIPAL DE SAÚDE	01	
157.2	CABO DE COBRE FLEXÍVEL ISOLADO 10 MM² ANTICHAMA 600/0 V. PARA REDE DE DISTRIBUIÇÃO DE ENERGIA ELÉTRICA - FORNECIMENTO E INSTALAÇÃO. AF: 030203	M	50,00	86,00	01	01	SECRETARIA MUNICIPAL DE SAÚDE	01	01	SECRETARIA MUNICIPAL DE SAÚDE	01	
157.3	LAJA DE AQUECIMENTO 10x10x10 CM (100x100x10) - FORNECIMENTO E INSTALAÇÃO. AF: 030203	UN	24,10	24,10	01	01	SECRETARIA MUNICIPAL DE SAÚDE	01	01	SECRETARIA MUNICIPAL DE SAÚDE	01	
157.4	CABO DE COBRE FLEXÍVEL ISOLADO 25 MM² ANTICHAMA 600/0 V. PARA REDE DE DISTRIBUIÇÃO DE ENERGIA ELÉTRICA - FORNECIMENTO E INSTALAÇÃO. AF: 030203	M	14,10	14,10	01	01	SECRETARIA MUNICIPAL DE SAÚDE	01	01	SECRETARIA MUNICIPAL DE SAÚDE	01	
157.5	CABO DE COBRE FLEXÍVEL ISOLADO 10 MM² ANTICHAMA 600/0 V. PARA PROJETO TERMINAL - FORNECIMENTO E INSTALAÇÃO. AF: 030203	M	234,80	234,80	01	01	SECRETARIA MUNICIPAL DE SAÚDE	01	01	SECRETARIA MUNICIPAL DE SAÚDE	01	
157.6	CABO DE COBRE FLEXÍVEL ISOLADO 10 MM² ANTICHAMA 600/0 V. PARA PROJETO TERMINAL - FORNECIMENTO E INSTALAÇÃO. AF: 030203	M	32,10	32,10	01	01	SECRETARIA MUNICIPAL DE SAÚDE	01	01	SECRETARIA MUNICIPAL DE SAÚDE	01	
157.7	CABO DE COBRE FLEXÍVEL ISOLADO 10 MM² ANTICHAMA 600/0 V. PARA PROJETO TERMINAL - FORNECIMENTO E INSTALAÇÃO. AF: 030203	M	154,80	154,80	01	01	SECRETARIA MUNICIPAL DE SAÚDE	01	01	SECRETARIA MUNICIPAL DE SAÚDE	01	
157.8	CABO DE COBRE FLEXÍVEL ISOLADO 10 MM² ANTICHAMA 600/0 V. PARA PROJETO TERMINAL - FORNECIMENTO E INSTALAÇÃO. AF: 030203	M	2.566,10	2.566,10	01	01	SECRETARIA MUNICIPAL DE SAÚDE	01	01	SECRETARIA MUNICIPAL DE SAÚDE	01	
157.9	CABO DE COBRE FLEXÍVEL ISOLADO 25 MM² ANTICHAMA 600/0 V. PARA PROJETO TERMINAL - FORNECIMENTO E INSTALAÇÃO. AF: 030203	M	4.750,30	4.750,30	01	01	SECRETARIA MUNICIPAL DE SAÚDE	01	01	SECRETARIA MUNICIPAL DE SAÚDE	01	
157.10	CABO DE COBRE FLEXÍVEL ISOLADO 10 MM² ANTICHAMA 600/0 V. PARA PROJETO TERMINAL - FORNECIMENTO E INSTALAÇÃO. AF: 030203	M	325,80	325,80	01	01	SECRETARIA MUNICIPAL DE SAÚDE	01	01	SECRETARIA MUNICIPAL DE SAÚDE	01	
157.11	CABO DE COBRE FLEXÍVEL ISOLADO 10 MM² ANTICHAMA 600/0 V. PARA PROJETO TERMINAL - FORNECIMENTO E INSTALAÇÃO. AF: 030203	M	102,20	102,20	01	01	SECRETARIA MUNICIPAL DE SAÚDE	01	01	SECRETARIA MUNICIPAL DE SAÚDE	01	
157.12	CABO DE COBRE FLEXÍVEL ISOLADO 10 MM² ANTICHAMA 600/0 V. PARA PROJETO TERMINAL - FORNECIMENTO E INSTALAÇÃO. AF: 030203	M	4,00	4,00	01	01	SECRETARIA MUNICIPAL DE SAÚDE	01	01	SECRETARIA MUNICIPAL DE SAÚDE	01	
157.13	INTERRUPTOR SIMPLES II MODULO COM INTERRUPTOR PARALELO E SUPORTE E PLACA - FORNECIMENTO E INSTALAÇÃO. AF: 030203	UN	1,00	1,00	01	01	SECRETARIA MUNICIPAL DE SAÚDE	01	01	SECRETARIA MUNICIPAL DE SAÚDE	01	
157.14	INTERRUPTOR INTERMEDIÁRIO II MODULO COM SUPORTE E PLACA - FORNECIMENTO E INSTALAÇÃO. AF: 030203	UN	2,00	2,00	01	01	SECRETARIA MUNICIPAL DE SAÚDE	01	01	SECRETARIA MUNICIPAL DE SAÚDE	01	
157.15	INTERRUPTOR PARALELO II MODULO COM SUPORTE E PLACA - FORNECIMENTO E INSTALAÇÃO. AF: 030203	UN	11,00	11,00	01	01	SECRETARIA MUNICIPAL DE SAÚDE	01	01	SECRETARIA MUNICIPAL DE SAÚDE	01	
157.16	INTERRUPTOR PARALELO II MODULO COM SUPORTE E PLACA - FORNECIMENTO E INSTALAÇÃO. AF: 030203	UN	3,00	3,00	01	01	SECRETARIA MUNICIPAL DE SAÚDE	01	01	SECRETARIA MUNICIPAL DE SAÚDE	01	
157.17	INTERRUPTOR SIMPLES II MODULO COM SUPORTE E SEM PLACA - FORNECIMENTO E INSTALAÇÃO. AF: 030203	UN	1,00	1,00	01	01	SECRETARIA MUNICIPAL DE SAÚDE	01	01	SECRETARIA MUNICIPAL DE SAÚDE	01	
157.18	INTERRUPTOR SIMPLES II MODULO COM SUPORTE E SEM PLACA - FORNECIMENTO E INSTALAÇÃO. AF: 030203	UN	21,00	21,00	01	01	SECRETARIA MUNICIPAL DE SAÚDE	01	01	SECRETARIA MUNICIPAL DE SAÚDE	01	
157.19	INTERRUPTOR SIMPLES II MODULO COM SUPORTE E SEM PLACA - FORNECIMENTO E INSTALAÇÃO. AF: 030203	UN	28,00	28,00	01	01	SECRETARIA MUNICIPAL DE SAÚDE	01	01	SECRETARIA MUNICIPAL DE SAÚDE	01	
157.20	INTERRUPTOR SIMPLES II MODULO COM SUPORTE E SEM PLACA - FORNECIMENTO E INSTALAÇÃO. AF: 030203	UN	227,00	227,00	01	01	SECRETARIA MUNICIPAL DE SAÚDE	01	01	SECRETARIA MUNICIPAL DE SAÚDE	01	
157.21	INTERRUPTOR SIMPLES II MODULO COM SUPORTE E SEM PLACA - FORNECIMENTO E INSTALAÇÃO. AF: 030203	UN	39,00	39,00	01	01	SECRETARIA MUNICIPAL DE SAÚDE	01	01	SECRETARIA MUNICIPAL DE SAÚDE	01	
157.22	INTERRUPTOR SIMPLES II MODULO COM SUPORTE E SEM PLACA - FORNECIMENTO E INSTALAÇÃO. AF: 030203	UN	21,00	21,00	01	01	SECRETARIA MUNICIPAL DE SAÚDE	01	01	SECRETARIA MUNICIPAL DE SAÚDE	01	
157.23	INTERRUPTOR SIMPLES II MODULO COM SUPORTE E SEM PLACA - FORNECIMENTO E INSTALAÇÃO. AF: 030203	UN	15,00	15,00	01	01	SECRETARIA MUNICIPAL DE SAÚDE	01	01	SECRETARIA MUNICIPAL DE SAÚDE	01	
157.24	INTERRUPTOR SIMPLES II MODULO COM SUPORTE E SEM PLACA - FORNECIMENTO E INSTALAÇÃO. AF: 030203	UN	7,00	7,00	01	01	SECRETARIA MUNICIPAL DE SAÚDE	01	01	SECRETARIA MUNICIPAL DE SAÚDE	01	
157.25	INTERRUPTOR SIMPLES II MODULO COM SUPORTE E SEM PLACA - FORNECIMENTO E INSTALAÇÃO. AF: 030203	UN	1,00	1,00	01	01	SECRETARIA MUNICIPAL DE SAÚDE	01	01	SECRETARIA MUNICIPAL DE SAÚDE	01	
157.26	INTERRUPTOR SIMPLES II MODULO COM SUPORTE E SEM PLACA - FORNECIMENTO E INSTALAÇÃO. AF: 030203	UN	112,00	112,00	01	01	SECRETARIA MUNICIPAL DE SAÚDE	01	01	SECRETARIA MUNICIPAL DE SAÚDE	01	
157.27	INTERRUPTOR SIMPLES II MODULO COM SUPORTE E SEM PLACA - FORNECIMENTO E INSTALAÇÃO. AF: 030203	UN	5,00	5,00	01	01	SECRETARIA MUNICIPAL DE SAÚDE	01	01	SECRETARIA MUNICIPAL DE SAÚDE	01	
157.28	INTERRUPTOR SIMPLES II MODULO COM SUPORTE E SEM PLACA - FORNECIMENTO E INSTALAÇÃO. AF: 030203	UN	46,00	46,00	01	01	SECRETARIA MUNICIPAL DE SAÚDE	01	01	SECRETARIA MUNICIPAL DE SAÚDE	01	
157.29	INTERRUPTOR SIMPLES II MODULO COM SUPORTE E SEM PLACA - FORNECIMENTO E INSTALAÇÃO. AF: 030203	UN	15,00	15,00	01	01	SECRETARIA MUNICIPAL DE SAÚDE	01	01	SECRETARIA MUNICIPAL DE SAÚDE	01	
157.30	INTERRUPTOR SIMPLES II MODULO COM SUPORTE E SEM PLACA - FORNECIMENTO E INSTALAÇÃO. AF: 030203	UN	1,00	1,00	01	01	SECRETARIA MUNICIPAL DE SAÚDE	01	01	SECRETARIA MUNICIPAL DE SAÚDE	01	
157.31	INTERRUPTOR SIMPLES II MODULO COM SUPORTE E SEM PLACA - FORNECIMENTO E INSTALAÇÃO. AF: 030203	UN	3,00	3,00	01	01	SECRETARIA MUNICIPAL DE SAÚDE	01	01	SECRETARIA MUNICIPAL DE SAÚDE	01	
157.32	INTERRUPTOR SIMPLES II MODULO COM SUPORTE E SEM PLACA - FORNECIMENTO E INSTALAÇÃO. AF: 030203	UN	3,00	3,00	01	01	SECRETARIA MUNICIPAL DE SAÚDE	01	01	SECRETARIA MUNICIPAL DE SAÚDE	01	
157.33	INTERRUPTOR SIMPLES II MODULO COM SUPORTE E SEM PLACA - FORNECIMENTO E INSTALAÇÃO. AF: 030203	UN	11,00	11,00	01	01	SECRETARIA MUNICIPAL DE SAÚDE	01	01	SECRETARIA MUNICIPAL DE SAÚDE	01	



Item	Descrição	Quantidade	Valor Unitário	Valor Total
1.000	...	...	...	...
1.001	...	...	...	...
1.002	...	...	...	...
1.003	...	...	...	...
1.004	...	...	...	...
1.005	...	...	...	...
1.006	...	...	...	...
1.007	...	...	...	...
1.008	...	...	...	...
1.009	...	...	...	...
1.010	...	...	...	...
1.011	...	...	...	...
1.012	...	...	...	...
1.013	...	...	...	...
1.014	...	...	...	...
1.015	...	...	...	...
1.016	...	...	...	...
1.017	...	...	...	...
1.018	...	...	...	...
1.019	...	...	...	...
1.020	...	...	...	...
1.021	...	...	...	...
1.022	...	...	...	...
1.023	...	...	...	...
1.024	...	...	...	...
1.025	...	...	...	...
1.026	...	...	...	...
1.027	...	...	...	...
1.028	...	...	...	...
1.029	...	...	...	...
1.030	...	...	...	...
1.031	...	...	...	...
1.032	...	...	...	...
1.033	...	...	...	...
1.034	...	...	...	...
1.035	...	...	...	...
1.036	...	...	...	...
1.037	...	...	...	...
1.038	...	...	...	...
1.039	...	...	...	...
1.040	...	...	...	...
1.041	...	...	...	...
1.042	...	...	...	...
1.043	...	...	...	...
1.044	...	...	...	...
1.045	...	...	...	...
1.046	...	...	...	...
1.047	...	...	...	...
1.048	...	...	...	...
1.049	...	...	...	...
1.050	...	...	...	...
1.051	...	...	...	...
1.052	...	...	...	...
1.053	...	...	...	...
1.054	...	...	...	...
1.055	...	...	...	...
1.056	...	...	...	...
1.057	...	...	...	...
1.058	...	...	...	...
1.059	...	...	...	...
1.060	...	...	...	...
1.061	...	...	...	...
1.062	...	...	...	...
1.063	...	...	...	...
1.064	...	...	...	...
1.065	...	...	...	...
1.066	...	...	...	...
1.067	...	...	...	...
1.068	...	...	...	...
1.069	...	...	...	...
1.070	...	...	...	...
1.071	...	...	...	...
1.072	...	...	...	...
1.073	...	...	...	...
1.074	...	...	...	...
1.075	...	...	...	...
1.076	...	...	...	...
1.077	...	...	...	...
1.078	...	...	...	...
1.079	...	...	...	...
1.080	...	...	...	...
1.081	...	...	...	...
1.082	...	...	...	...
1.083	...	...	...	...
1.084	...	...	...	...
1.085	...	...	...	...
1.086	...	...	...	...
1.087	...	...	...	...
1.088	...	...	...	...
1.089	...	...	...	...
1.090	...	...	...	...
1.091	...	...	...	...
1.092	...	...	...	...
1.093	...	...	...	...
1.094	...	...	...	...
1.095	...	...	...	...
1.096	...	...	...	...
1.097	...	...	...	...
1.098	...	...	...	...
1.099	...	...	...	...
1.100	...	...	...	...



PLG - PLANILHA DE LEVANTAMENTO DE B...  
 Município de Capão - RS  
 Trazimento  
 OBRAS  
 PAGAMENTO TOMADOR  
 N.º ORÇAMENTO  
 PROMOTOR TOMADOR  
 CANCELAMENTO





MARANHÃO

VIGÊNCIA A PARTIR DE 07/2015

ENCARGOS SOCIAIS SOBRE A MÃO DE OBRA					
CÓDIGO	DESCRIÇÃO	COM DESONERAÇÃO		SEM DESONERAÇÃO	
		HORISTA %	MENSALISTA %	HORISTA %	MENSALISTA %
<b>GRUPO A</b>					
A1	INSS	0,00%	0,00%	20,00%	20,00%
A2	SESI	1,50%	1,50%	1,50%	1,50%
A3	SENAI	1,00%	1,00%	1,00%	1,00%
A4	INCRA	0,20%	0,20%	0,20%	0,20%
A5	SEBRAE	0,60%	0,60%	0,60%	0,60%
A6	Salário Educação	2,50%	2,50%	2,50%	2,50%
A7	Seguro Contra Acidentes de Trabalho	3,00%	3,00%	3,00%	3,00%
A8	FGTS	8,00%	8,00%	8,00%	8,00%
A9	SECONCI	0,00%	0,00%	0,00%	0,00%
A	<b>Total</b>	<b>16,80%</b>	<b>16,80%</b>	<b>36,80%</b>	<b>36,80%</b>
<b>GRUPO B</b>					
B1	Repouso Semanal Remunerado	17,91%	Não incide	17,91%	Não incide
B2	Ferriados	3,96%	Não incide	3,96%	Não incide
B3	Auxílio - Enfermidade	0,91%	0,69%	0,91%	0,69%
B4	13º Salário	10,95%	8,33%	10,95%	8,33%
B5	Licença Paternidade	0,08%	0,06%	0,08%	0,06%
B6	Faltas Justificadas	0,73%	0,56%	0,73%	0,56%
B7	Dias de Chuvas	1,64%	Não incide	1,64%	Não incide
B8	Auxílio Acidente de Trabalho	0,12%	0,09%	0,12%	0,09%
B9	Férias Gozadas	10,53%	8,02%	10,53%	8,02%
B10	Salário Maternidade	0,03%	0,02%	0,03%	0,02%
B	<b>Total</b>	<b>46,86%</b>	<b>17,77%</b>	<b>46,86%</b>	<b>17,77%</b>
<b>GRUPO C</b>					
C1	Aviso Prévio Indenizado	6,98%	5,32%	6,98%	5,32%
C2	Aviso Prévio Trabalhado	0,16%	0,13%	0,16%	0,13%
C3	Férias Indenizadas	3,92%	2,98%	3,92%	2,98%
C4	Depósito Rescisão Sem Justa Causa	5,28%	4,02%	5,28%	4,02%
C5	Indenização Adicional	0,59%	0,45%	0,59%	0,45%
C	<b>Total</b>	<b>16,93%</b>	<b>12,90%</b>	<b>16,93%</b>	<b>12,90%</b>
<b>GRUPO D</b>					
D1	Reincidência de Grupo A sobre Grupo B	7,87%	2,99%	17,24%	6,54%
D2	Reincidência de Grupo A sobre Aviso Prévio Trabalhado e Reincidência do FGTS sobre Aviso Prévio Indenizado	0,59%	0,45%	0,62%	0,47%
D	<b>Total</b>	<b>8,46%</b>	<b>3,44%</b>	<b>17,86%</b>	<b>7,01%</b>
<b>TOTAL(A+B+C+D)</b>		<b>89,05%</b>	<b>50,91%</b>	<b>118,45%</b>	<b>74,48%</b>



Arbitragem de Responsabilidade Técnica - ART  
Lei nº 6.496, de 7 de dezembro de 1977

CREA-MA

ART OBRA / SERVIÇO  
Nº MA20261013681

Conselho Regional de Engenharia e Agronomia do Estado do Maranhão

INICIAL

1. Responsável Técnico  
GUILHERME PINHEIRO MACHADO SILVA  
Título profissional: ENGENHEIRO CIVIL  
RNP: 1122173040  
Registro: 1122173040MA

2. Dados do Contrato  
Contratante: MUNICIPIO DE SAO PEDRO DOS CRENTES  
AVENIDA CANAÃ  
Complemento: PREFEITURA MUNICIPAL  
Cidade: SÃO PEDRO DOS CRENTES  
Bairro: CENTRO  
UF: MA  
CEP: 65978000  
CPF/CNPJ: 01.577.844/0001-62  
Nº: SN  
Contrato: Não especificado  
Valor: R\$ 2.349.441,47  
Ação Institucional: Agricultura familiar  
Celebrado em:  
Tipo de contratante: Pessoa Jurídica de Direito Público

3. Dados da Obra/Serviço  
AVENIDA JOSE VIEIRA DE LIMA  
Complemento: PRAÇA DA INDEPENDENCIA  
Cidade: SÃO PEDRO DOS CRENTES  
Data de Início: 23/02/2026  
Previsão de término: 10/12/2026  
Coordenadas Geográficas: -6.824501, -46.531237  
Finalidade: Infraestrutura  
Proprietário: MUNICIPIO DE SAO PEDRO DOS CRENTES  
Código: Não Especificado  
CPF/CNPJ: 01.577.844/0001-62

4. Atividade Técnica		Quantidade	Unidade
14 - Elaboração			
80 - Projeto > CONSTRUÇÃO CIVIL > EDIFICAÇÕES > DE EDIFICAÇÃO > #1.1.1.1 - DE ALVENARIA	2.000,00		m²
80 - Projeto > ELETROTÉCNICA > INSTALAÇÕES ELÉTRICAS > DE INSTALAÇÕES ELÉTRICAS EM BAIXA TENSÃO > #11.10.1.2 - PARA FINS COMERCIAIS	2.000,00		m²
18 - Fiscalização			
60 - Fiscalização de obra > CONSTRUÇÃO CIVIL > EDIFICAÇÕES > DE EDIFICAÇÃO > #1.1.1.1 - DE ALVENARIA	2.000,00		m²
60 - Fiscalização de obra > ELETROTÉCNICA > INSTALAÇÕES ELÉTRICAS > DE INSTALAÇÕES ELÉTRICAS EM BAIXA TENSÃO > #11.10.1.2 - PARA FINS COMERCIAIS	2.000,00		m²

Após a conclusão das atividades técnicas o profissional deve proceder a baixa desta ART

5. Observações  
Projeto, Fiscalização e Orçamento construção de um nível 2. O projeto de referência da Unidade Básica de Saúde (UBS) Porte II teve como parâmetro para implantação um terreno mínimo recomendado de 39,6 m x 47,5 m resultando em uma área total de terreno sugerida de 1.881,00 m² e uma área construída útil da edificação aproximada de 590,70 m² e 623,48m² de área de cobertura, implementada em pavimento térreo, acrescida de 9,50 m² de abrigos de resíduos

6. Declarações  
- Declaro que estou cumprindo os requisitos de acessibilidade previstas nas normas técnicas da ABNT, na legislação específica e no decreto n. 6296/2004 e 3457/2018.

7. Entidade de Classe  
CLUBE DE ENGENHARIA DO MA

8. Assinaturas  
Declaro serem verdadeiras as informações acima  
GUILHERME PINHEIRO MACHADO SILVA - CPF: \*\*\*.640.593-\*\*

Local de data  
MUNICIPIO DE SAO PEDRO DOS CRENTES - CNPJ: 01.577.844/0001-62

9. Informações

10. Valor

A autenticidade desta ART pode ser verificada em: <https://crea-ma.sitac.com.br/publico/>, com a chave: 44xbZ  
Impresso em: 20/01/2026 às 09:17:17 por: ip: 167.249.14.218





PROJETO	
DATA	
PROJ. CIVIL	
PROJ. ELÉTRICO	
PROJ. MECÂNICO	
PROJ. HIDRÁULICO	
PROJ. PAVIMENTAÇÃO	
PROJ. SANEAMENTO	
PROJ. VENTILAÇÃO	
PROJ. AQUECIMENTO	
PROJ. INSTALAÇÃO	
PROJ. OUTROS	

1. O presente projeto foi elaborado com base em informações fornecidas pelo interessado e sob a responsabilidade do profissional responsável pelo projeto. O autor não se responsabiliza por danos ou prejuízos decorrentes da utilização deste projeto sem a devida supervisão e aprovação das autoridades competentes.

2. Este projeto foi elaborado com base em informações fornecidas pelo interessado e sob a responsabilidade do profissional responsável pelo projeto. O autor não se responsabiliza por danos ou prejuízos decorrentes da utilização deste projeto sem a devida supervisão e aprovação das autoridades competentes.

3. O presente projeto foi elaborado com base em informações fornecidas pelo interessado e sob a responsabilidade do profissional responsável pelo projeto. O autor não se responsabiliza por danos ou prejuízos decorrentes da utilização deste projeto sem a devida supervisão e aprovação das autoridades competentes.

4. O presente projeto foi elaborado com base em informações fornecidas pelo interessado e sob a responsabilidade do profissional responsável pelo projeto. O autor não se responsabiliza por danos ou prejuízos decorrentes da utilização deste projeto sem a devida supervisão e aprovação das autoridades competentes.

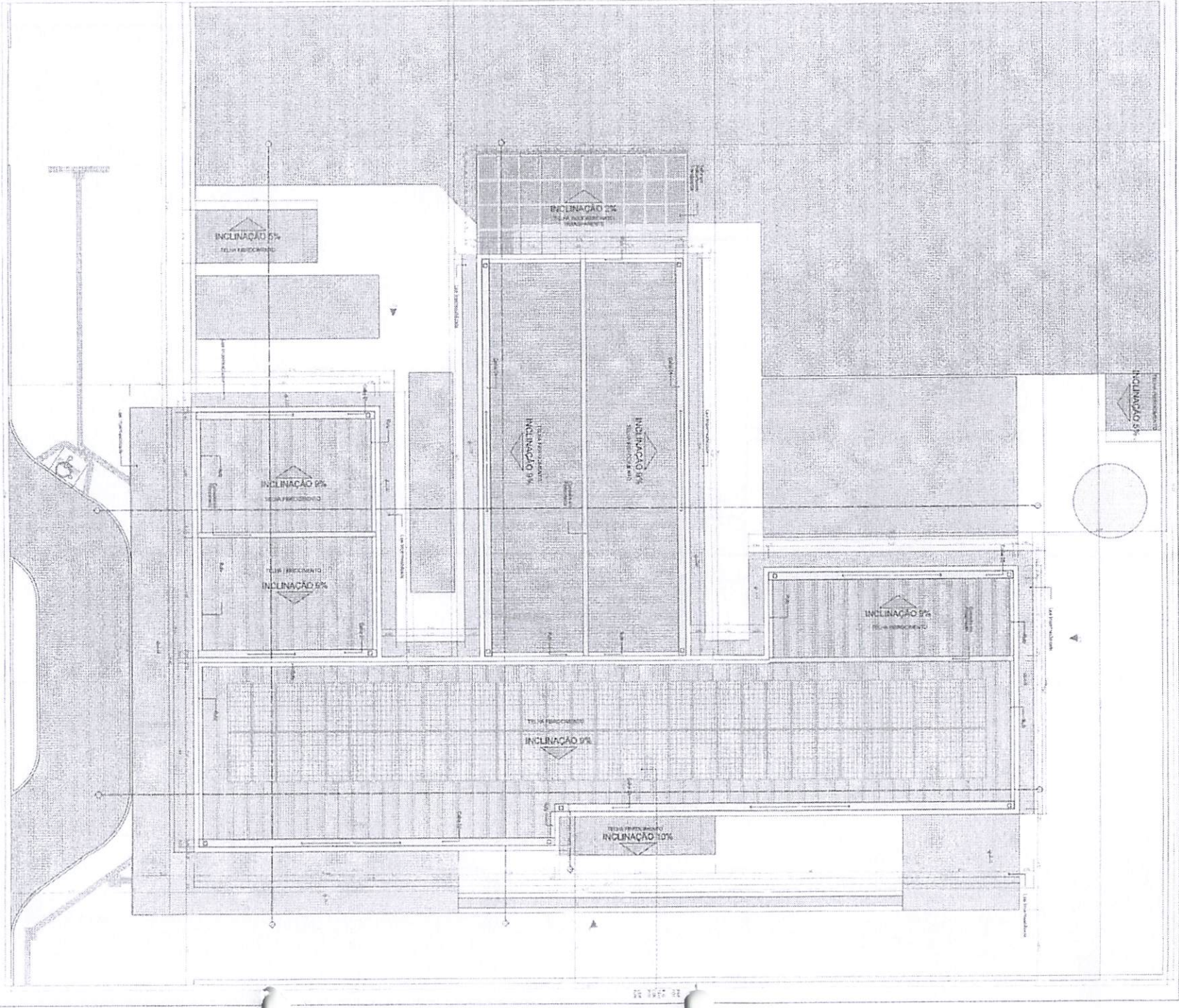

**PAC**

PROJETO EXECUTIVO

IMPLANTAÇÃO E COBERTURA

UNIDADE BÁSICA DE SAÚDE - FORTES

IMPLANTAÇÃO DE SAÚDE

PROJ. CIVIL

PROJ. ELÉTRICO

PROJ. MECÂNICO

PROJ. HIDRÁULICO

PROJ. PAVIMENTAÇÃO

PROJ. SANEAMENTO

PROJ. VENTILAÇÃO

PROJ. AQUECIMENTO

PROJ. INSTALAÇÃO

PROJ. OUTROS

PREF. MUN. SÃO PEDRO DOS CRENTES  
 P. M  
 Fls. 087  
 Rúbrica

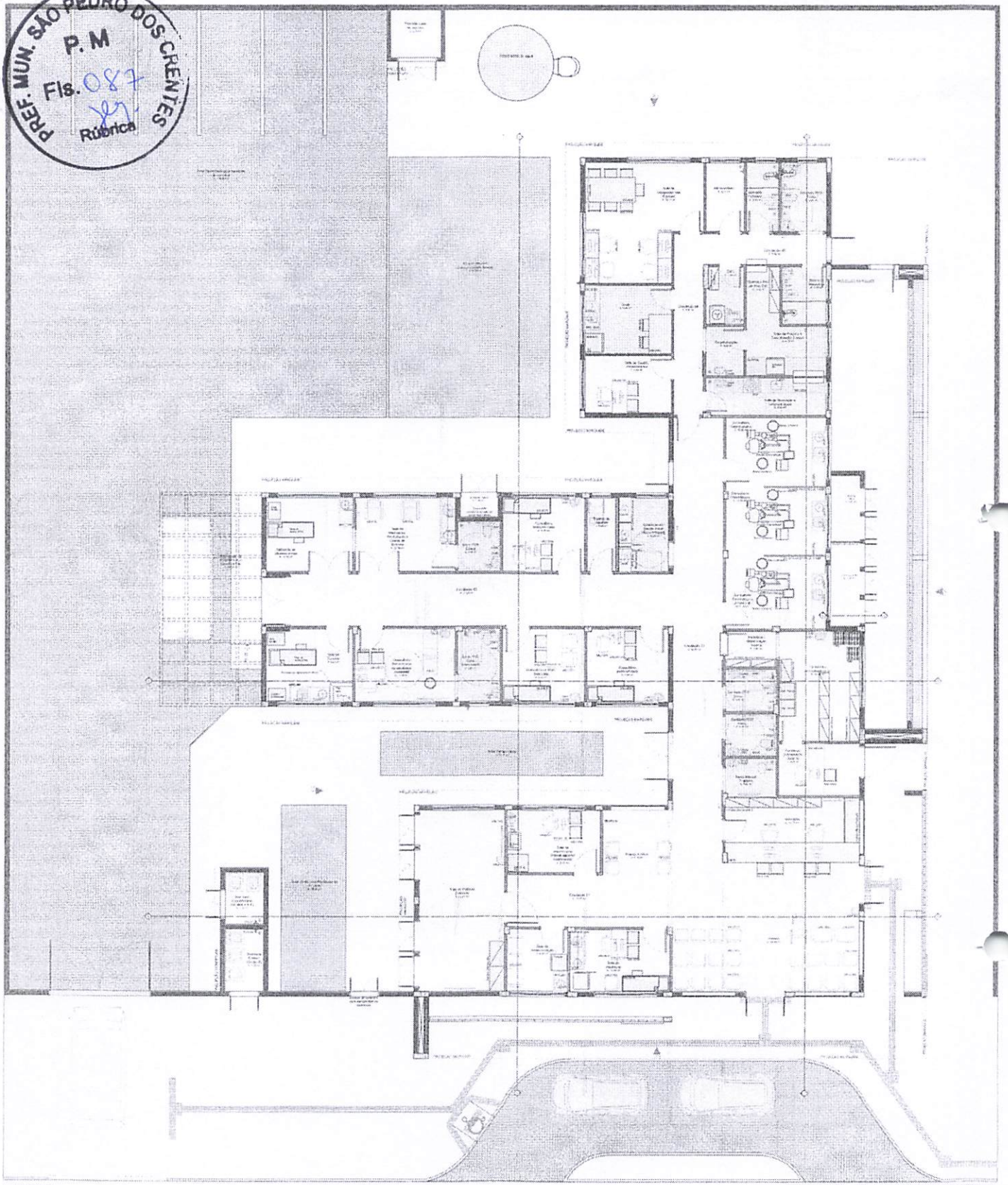

PLANTA DE LAYOUT

Item	Descrição	Quantidade	Observações
01	...	...	...
02	...	...	...
03	...	...	...
04	...	...	...
05	...	...	...
06	...	...	...
07	...	...	...
08	...	...	...
09	...	...	...
10	...	...	...
11	...	...	...
12	...	...	...
13	...	...	...
14	...	...	...
15	...	...	...
16	...	...	...
17	...	...	...
18	...	...	...
19	...	...	...
20	...	...	...
21	...	...	...
22	...	...	...
23	...	...	...
24	...	...	...
25	...	...	...
26	...	...	...
27	...	...	...
28	...	...	...
29	...	...	...
30	...	...	...
31	...	...	...
32	...	...	...
33	...	...	...
34	...	...	...
35	...	...	...
36	...	...	...
37	...	...	...
38	...	...	...
39	...	...	...
40	...	...	...
41	...	...	...
42	...	...	...
43	...	...	...
44	...	...	...
45	...	...	...
46	...	...	...
47	...	...	...
48	...	...	...
49	...	...	...
50	...	...	...
51	...	...	...
52	...	...	...
53	...	...	...
54	...	...	...
55	...	...	...
56	...	...	...
57	...	...	...
58	...	...	...
59	...	...	...
60	...	...	...
61	...	...	...
62	...	...	...
63	...	...	...
64	...	...	...
65	...	...	...
66	...	...	...
67	...	...	...
68	...	...	...
69	...	...	...
70	...	...	...
71	...	...	...
72	...	...	...
73	...	...	...
74	...	...	...
75	...	...	...
76	...	...	...
77	...	...	...
78	...	...	...
79	...	...	...
80	...	...	...
81	...	...	...
82	...	...	...
83	...	...	...
84	...	...	...
85	...	...	...
86	...	...	...
87	...	...	...
88	...	...	...
89	...	...	...
90	...	...	...
91	...	...	...
92	...	...	...
93	...	...	...
94	...	...	...
95	...	...	...
96	...	...	...
97	...	...	...
98	...	...	...
99	...	...	...
100	...	...	...

Item	Descrição	Quantidade	Observações
1	...	...	...
2	...	...	...
3	...	...	...
4	...	...	...
5	...	...	...
6	...	...	...
7	...	...	...
8	...	...	...
9	...	...	...
10	...	...	...
11	...	...	...
12	...	...	...
13	...	...	...
14	...	...	...
15	...	...	...
16	...	...	...
17	...	...	...
18	...	...	...
19	...	...	...
20	...	...	...
21	...	...	...
22	...	...	...
23	...	...	...
24	...	...	...
25	...	...	...
26	...	...	...
27	...	...	...
28	...	...	...
29	...	...	...
30	...	...	...
31	...	...	...
32	...	...	...
33	...	...	...
34	...	...	...
35	...	...	...
36	...	...	...
37	...	...	...
38	...	...	...
39	...	...	...
40	...	...	...
41	...	...	...
42	...	...	...
43	...	...	...
44	...	...	...
45	...	...	...
46	...	...	...
47	...	...	...
48	...	...	...
49	...	...	...
50	...	...	...
51	...	...	...
52	...	...	...
53	...	...	...
54	...	...	...
55	...	...	...
56	...	...	...
57	...	...	...
58	...	...	...
59	...	...	...
60	...	...	...
61	...	...	...
62	...	...	...
63	...	...	...
64	...	...	...
65	...	...	...
66	...	...	...
67	...	...	...
68	...	...	...
69	...	...	...
70	...	...	...
71	...	...	...
72	...	...	...
73	...	...	...
74	...	...	...
75	...	...	...
76	...	...	...
77	...	...	...
78	...	...	...
79	...	...	...
80	...	...	...
81	...	...	...
82	...	...	...
83	...	...	...
84	...	...	...
85	...	...	...
86	...	...	...
87	...	...	...
88	...	...	...
89	...	...	...
90	...	...	...
91	...	...	...
92	...	...	...
93	...	...	...
94	...	...	...
95	...	...	...
96	...	...	...
97	...	...	...
98	...	...	...
99	...	...	...
100	...	...	...

Item	Descrição	Quantidade	Observações
1	...	...	...
2	...	...	...
3	...	...	...
4	...	...	...
5	...	...	...
6	...	...	...
7	...	...	...
8	...	...	...
9	...	...	...
10	...	...	...
11	...	...	...
12	...	...	...
13	...	...	...
14	...	...	...
15	...	...	...
16	...	...	...
17	...	...	...
18	...	...	...
19	...	...	...
20	...	...	...
21	...	...	...
22	...	...	...
23	...	...	...
24	...	...	...
25	...	...	...
26	...	...	...
27	...	...	...
28	...	...	...
29	...	...	...
30	...	...	...
31	...	...	...
32	...	...	...
33	...	...	...
34	...	...	...
35	...	...	...
36	...	...	...
37	...	...	...
38	...	...	...
39	...	...	...
40	...	...	...
41	...	...	...
42	...	...	...
43	...	...	...
44	...	...	...
45	...	...	...
46	...	...	...
47	...	...	...
48	...	...	...
49	...	...	...
50	...	...	...
51	...	...	...
52	...	...	...
53	...	...	...
54	...	...	...
55	...	...	...
56	...	...	...
57	...	...	...
58	...	...	...
59	...	...	...
60	...	...	...
61	...	...	...
62	...	...	...
63	...	...	...
64	...	...	...
65	...	...	...
66	...	...	...
67	...	...	...
68	...	...	...
69	...	...	...
70	...	...	...
71	...	...	...
72	...	...	...
73	...	...	...
74	...	...	...
75	...	...	...
76	...	...	...
77	...	...	...
78	...	...	...
79	...	...	...
80	...	...	...
81	...	...	...
82	...	...	...
83	...	...	...
84	...	...	...
85	...	...	...
86	...	...	...
87	...	...	...
88	...	...	...
89	...	...	...
90	...	...	...
91	...	...	...
92	...	...	...
93	...	...	...
94	...	...	...
95	...	...	...
96	...	...	...
97	...	...	...
98	...	...	...
99	...	...	...
100	...	...	...

Item	Descrição	Quantidade	Observações
1	...	...	...
2	...	...	...
3	...	...	...
4	...	...	...
5	...	...	...
6	...	...	...
7	...	...	...
8	...	...	...
9	...	...	...
10	...	...	...
11	...	...	...
12	...	...	...
13	...	...	...
14	...	...	...
15	...	...	...
16	...	...	...
17	...	...	...
18	...	...	...
19	...	...	...
20	...	...	...
21	...	...	...
22	...	...	...
23	...	...	...
24	...	...	...
25	...	...	...
26	...	...	...
27	...	...	...
28	...	...	...
29	...	...	...
30	...	...	...
31	...	...	...
32	...	...	...
33	...	...	...
34	...	...	...
35	...	...	...
36	...	...	...
37	...	...	...
38	...	...	...
39	...	...	...
40	...	...	...
41	...	...	...
42	...	...	...
43	...	...	...
44	...	...	...
45	...	...	...
46	...	...	...
47	...	...	...
48	...	...	...
49	...	...	...
50	...	...	...
51	...	...	...
52	...	...	...
53	...	...	...
54	...	...	...
55	...	...	...
5			

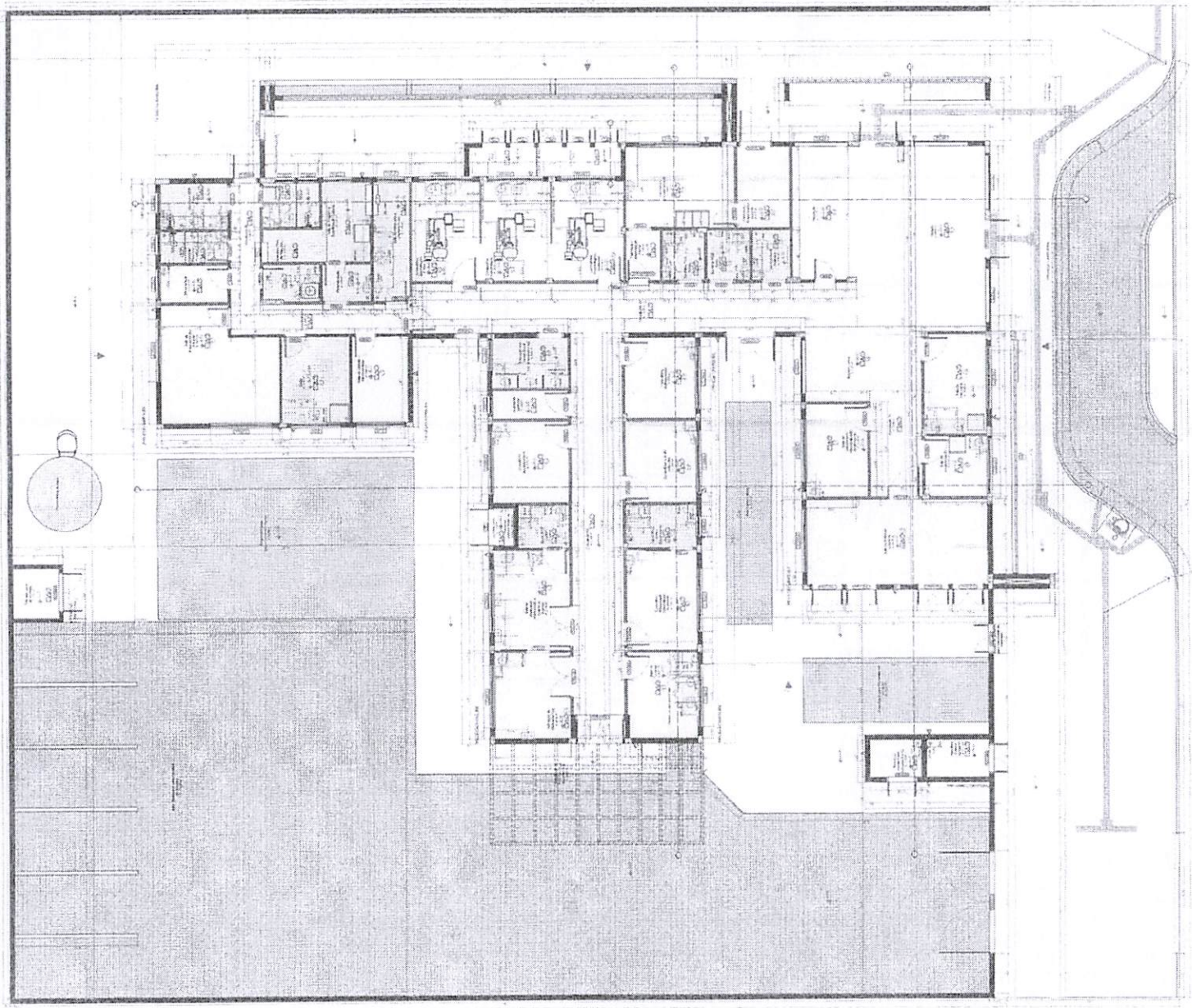

NUMERO	DESCRIÇÃO	QUANTIDADE	UNIDADE	VALOR UNITÁRIO (R\$)	TOTAL (R\$)
1	...	...	...	...	...
2	...	...	...	...	...
3	...	...	...	...	...

NUMERO	DESCRIÇÃO	QUANTIDADE	UNIDADE	VALOR UNITÁRIO (R\$)	TOTAL (R\$)
4	...	...	...	...	...
5	...	...	...	...	...
6	...	...	...	...	...

**LEGENDA**

**CONDICIONES GERAIS**

1. OBRAS DE REFORMA E AMPLIAÇÃO DE OBRAS EXISTENTES.
2. OBRAS DE REFORMA E AMPLIAÇÃO DE OBRAS EXISTENTES.
3. OBRAS DE REFORMA E AMPLIAÇÃO DE OBRAS EXISTENTES.

**LEGENDA SIMBOLICA**

1. Porta  
2. Janela  
3. Porta de Serviço  
4. Porta de Acesso  
5. Porta de Emergência  
6. Porta de Armazenamento  
7. Porta de Arquivo  
8. Porta de Biblioteca  
9. Porta de Sala de Aula  
10. Porta de Sala de Reunião  
11. Porta de Sala de Trabalho  
12. Porta de Sala de Espera  
13. Porta de Sala de Espera para Visitantes  
14. Porta de Sala de Espera para Funcionários  
15. Porta de Sala de Espera para Alunos  
16. Porta de Sala de Espera para Pais  
17. Porta de Sala de Espera para Funcionários de Apoio  
18. Porta de Sala de Espera para Funcionários de Apoio Administrativo  
19. Porta de Sala de Espera para Funcionários de Apoio Técnico  
20. Porta de Sala de Espera para Funcionários de Apoio Operacional

NUMERO	DESCRIÇÃO	QUANTIDADE	UNIDADE	VALOR UNITÁRIO (R\$)	TOTAL (R\$)
7	...	...	...	...	...
8	...	...	...	...	...
9	...	...	...	...	...

NUMERO	DESCRIÇÃO	QUANTIDADE	UNIDADE	VALOR UNITÁRIO (R\$)	TOTAL (R\$)
10	...	...	...	...	...
11	...	...	...	...	...
12	...	...	...	...	...

NUMERO	DESCRIÇÃO	QUANTIDADE	UNIDADE	VALOR UNITÁRIO (R\$)	TOTAL (R\$)
13	...	...	...	...	...
14	...	...	...	...	...
15	...	...	...	...	...

**PAC**

GRUPO SIADE DE SAÚDE - FEHTIL 2  
 SERVIÇOS DE SAÚDE  
 PROJETO DE REFORMA E AMPLIAÇÃO DE OBRAS EXISTENTES  
 PLANTA TÉCNICA  
 PROJETO ARQUITETÔNICO  
 PLANTA 01/01



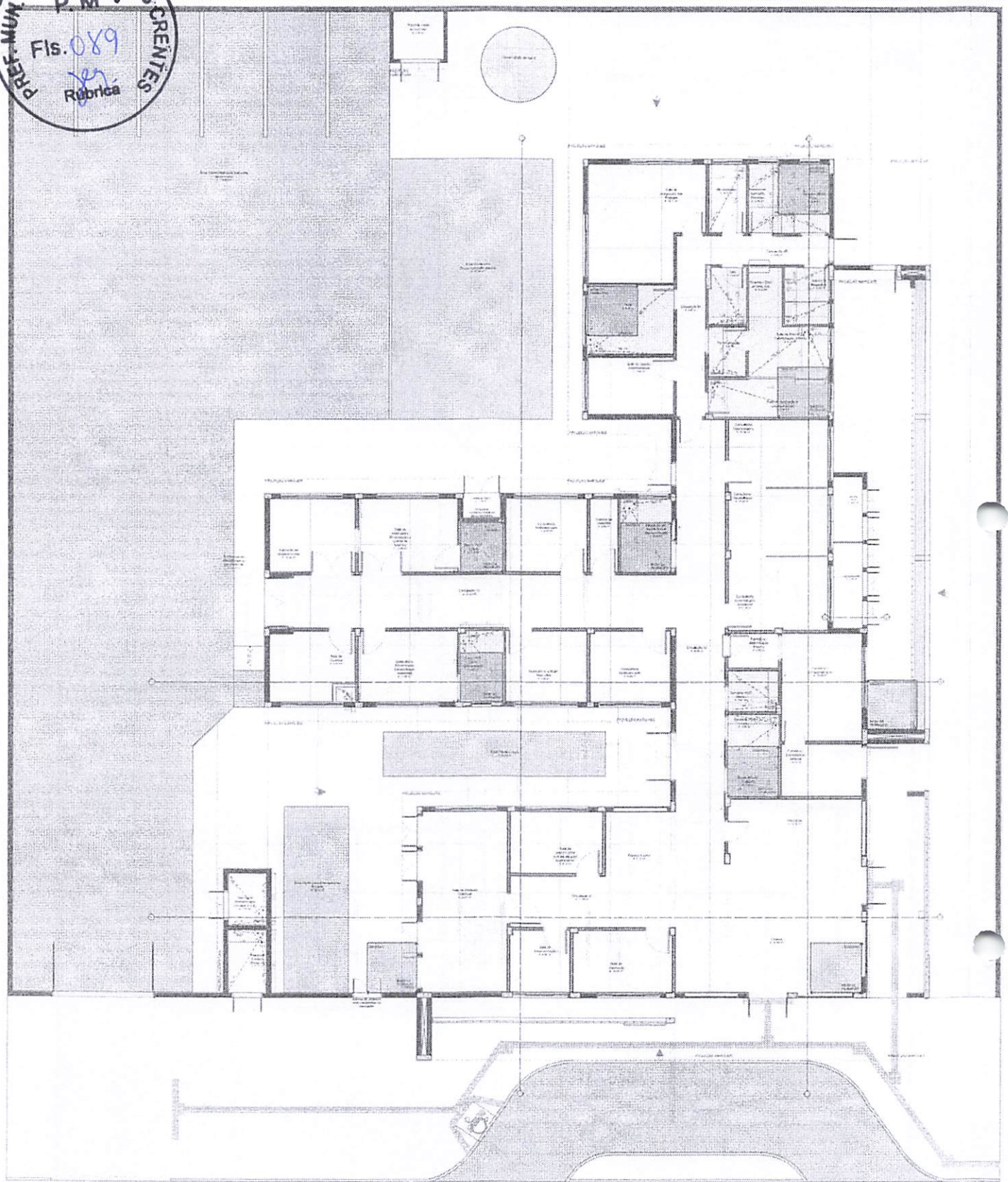
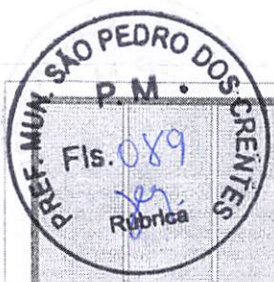

FUNDAMENTOS DE PISO

Quantidade	Descrição	Valor
1	...	...
1	...	...
1	...	...
1	...	...
1	...	...
1	...	...

UNIDADE BÁSICA DE SAÚDE - FORTE 2  
MUNICÍPIO DE SÃO PEDRO DOS CRENTES  
SECRETARIA DE SAÚDE  
SECRETARIA DE ATENÇÃO PRIMÁRIA E SAÚDE  
RUA ... Nº ...  
Cidade ...

**PAGINAÇÃO DE PISO**

PROJETO EXECUTIVO

ARQUITETO: ...  
ENGENHEIRO: ...

**PAC**

PLANTA FORNO LUMINOTECNICO

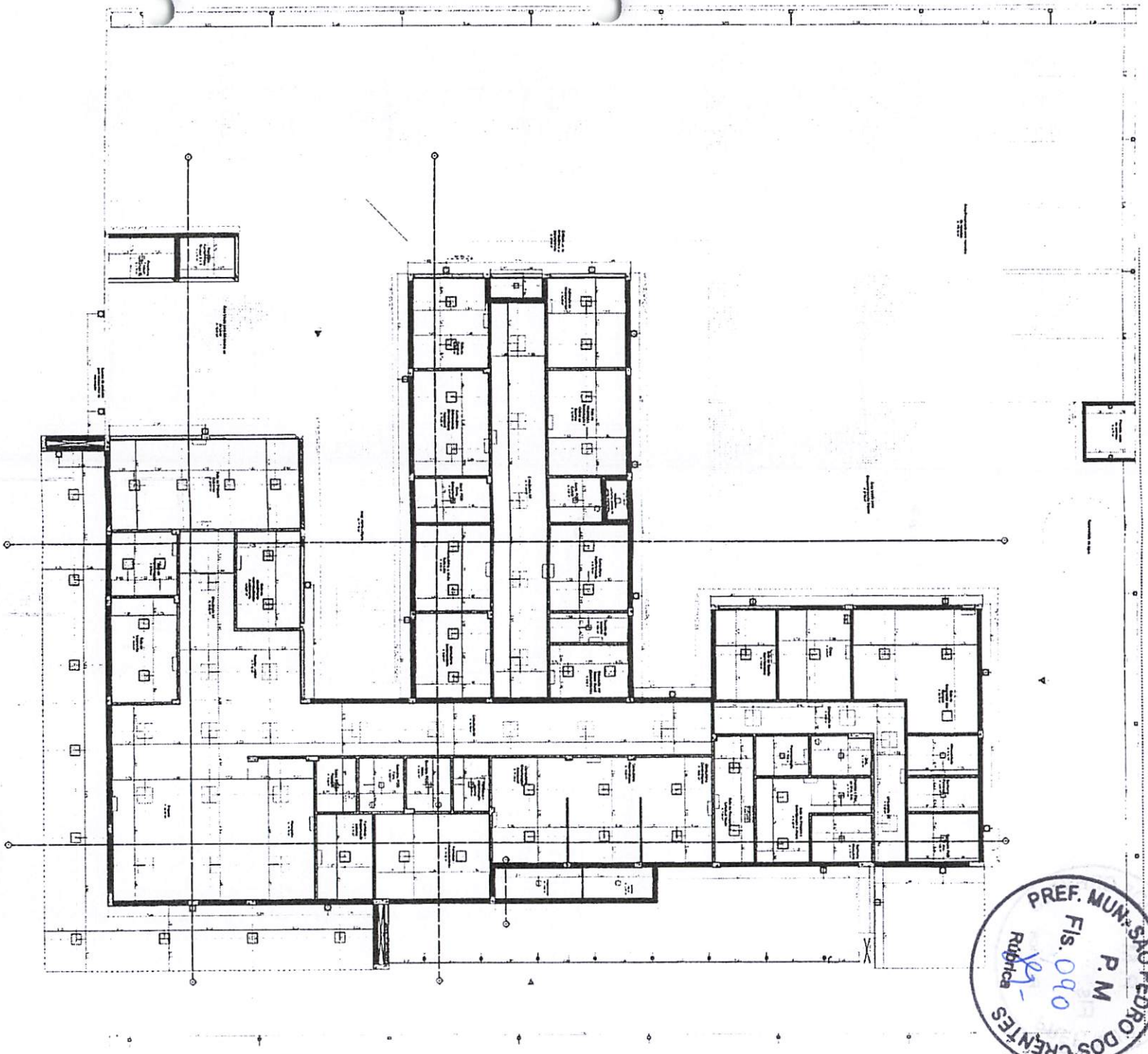

LEGENDA

□ Símbolo de iluminação

□ Símbolo de tomada

1	2	3	4	5	6	7	8	9	10	11	12	13	14	15	16	17	18	19	20	21	22	23	24	25	26	27	28	29	30	31	32	33	34	35	36	37	38	39	40	41	42	43	44	45	46	47	48	49	50	51	52	53	54	55	56	57	58	59	60	61	62	63	64	65	66	67	68	69	70	71	72	73	74	75	76	77	78	79	80	81	82	83	84	85	86	87	88	89	90	91	92	93	94	95	96	97	98	99	100
---	---	---	---	---	---	---	---	---	----	----	----	----	----	----	----	----	----	----	----	----	----	----	----	----	----	----	----	----	----	----	----	----	----	----	----	----	----	----	----	----	----	----	----	----	----	----	----	----	----	----	----	----	----	----	----	----	----	----	----	----	----	----	----	----	----	----	----	----	----	----	----	----	----	----	----	----	----	----	----	----	----	----	----	----	----	----	----	----	----	----	----	----	----	----	----	----	----	----	-----



UNIDADE SAO PAULO - PARTE 1  
 MINISTERIO DA SAUDE  
 INSTITUTO DE REPOSICAO E SAUDE

FORNO E LUMINOTECNICO

PROJETO EXECUTIVO

PAZ

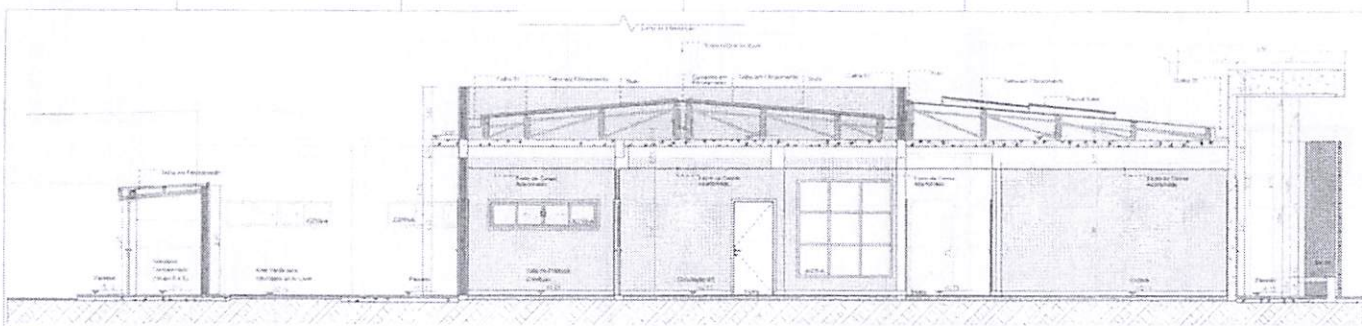

A-Corte AA

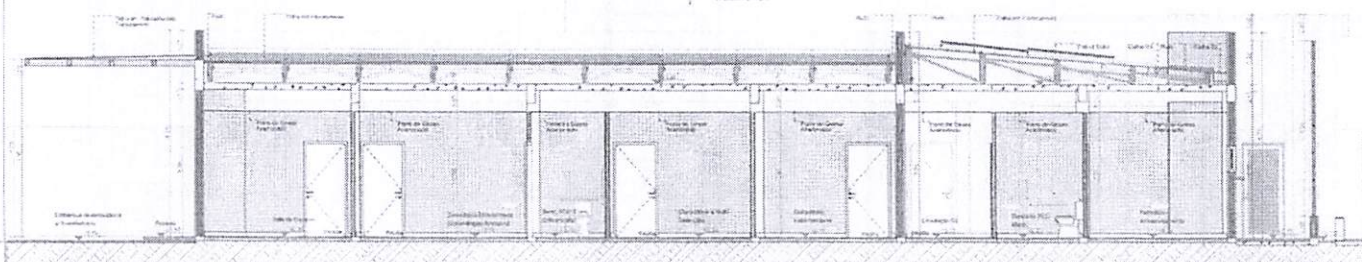

B-Corte BB

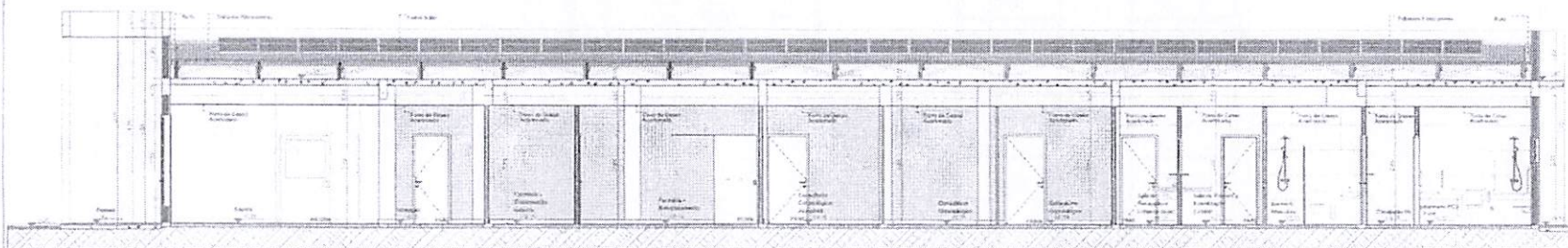

C-Corte CC

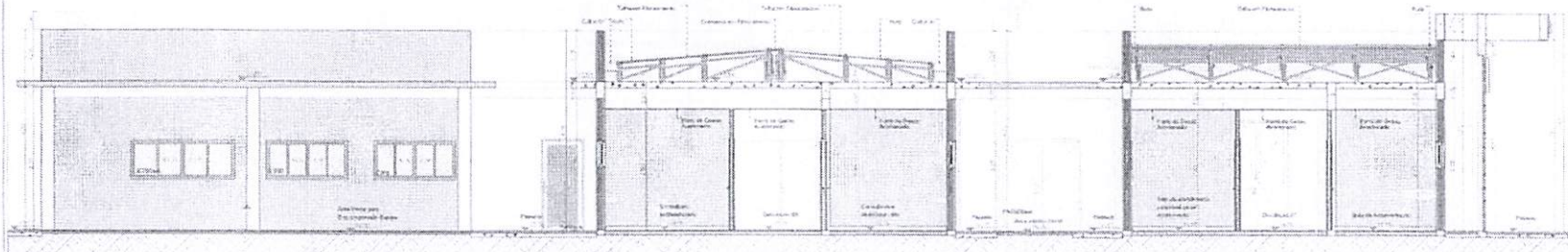

D-Corte DD



E-Corte EE

UNIDADE BÁSICA DE SAÚDE - PORTE 2  
 MINISTÉRIO DA SAÚDE  
 SECRETARIA DE ATENÇÃO PRIMÁRIA À SAÚDE  
 DEPARTAMENTO DE SAÚDE COMUNITÁRIA  
 SECRETARIA DE ATENÇÃO PRIMÁRIA À SAÚDE  
 Fundação de Amparo à Pesquisa do Estado de São Paulo - FAPESP  
 ESP/14.055.000 - Aracaju, SE



CORTES

PROJETO EXECUTIVO

PROJETO EXECUTIVO	DATA	REVISÃO	FECHA
MS_0002_02_02_012_001	09/11	08/11/05	14/02/04
PROJETO EXECUTIVO	DATA	REVISÃO	FECHA

PREF. MUN. SAO PEDRO DOS CRENTES  
 P. M.  
 FIS. 092  
 Rubrica

UNIDADE BÁSICA DE SAÚDE - PORTO 2  
 MINISTÉRIO DA SAÚDE  
 SAÚDE PÚBLICA E ATENÇÃO PRIMÁRIA  
 FACHADAS

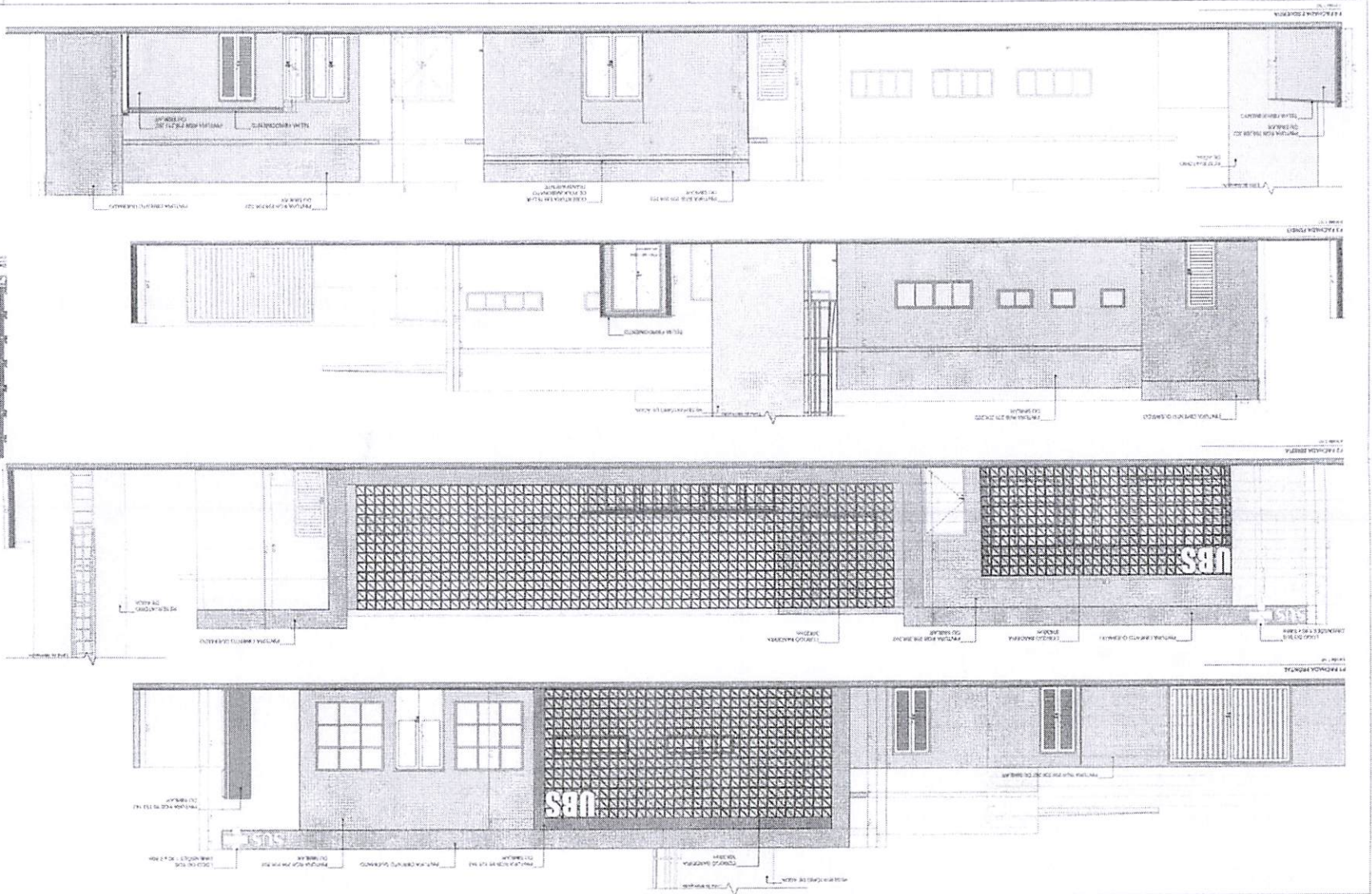



Quadro de medidas - Detalhamento

0170

0170-A

0270-A

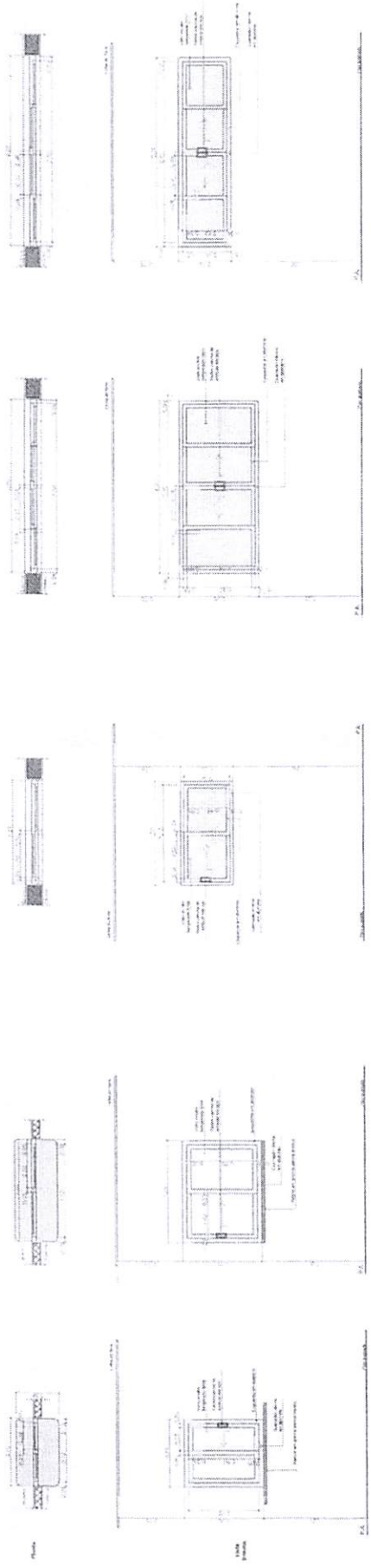

Quadro de medidas - Detalhamento

0270-A

0270-A

0270-A

0270-A

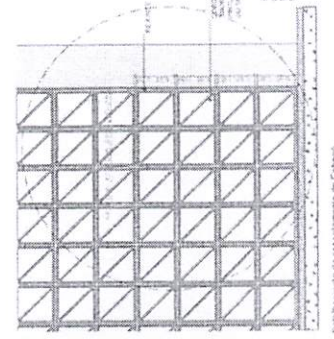
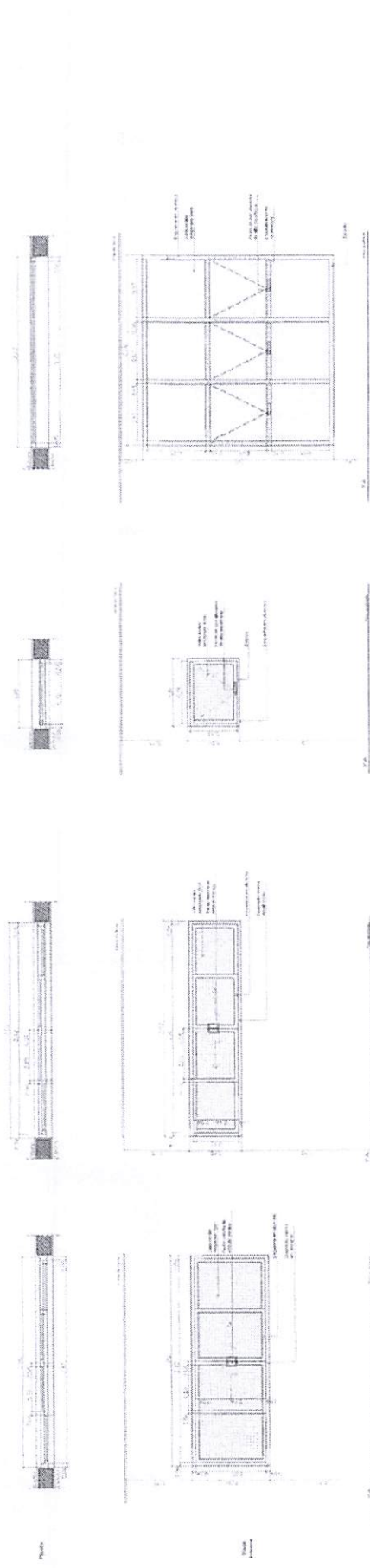

Quadro de Medidas Propostas

N.	QTD	DESCRIÇÃO	UNID.	VALOR UNITÁRIO	VALOR TOTAL	REMARKS
01	1	Alumínio	m	100,00	100,00	
02	1	Alumínio	m	100,00	100,00	
03	1	Alumínio	m	100,00	100,00	
04	1	Alumínio	m	100,00	100,00	
05	1	Alumínio	m	100,00	100,00	
06	1	Alumínio	m	100,00	100,00	
07	1	Alumínio	m	100,00	100,00	
08	1	Alumínio	m	100,00	100,00	
09	1	Alumínio	m	100,00	100,00	
10	1	Alumínio	m	100,00	100,00	
11	1	Alumínio	m	100,00	100,00	
12	1	Alumínio	m	100,00	100,00	
13	1	Alumínio	m	100,00	100,00	
14	1	Alumínio	m	100,00	100,00	
15	1	Alumínio	m	100,00	100,00	
16	1	Alumínio	m	100,00	100,00	
17	1	Alumínio	m	100,00	100,00	
18	1	Alumínio	m	100,00	100,00	
19	1	Alumínio	m	100,00	100,00	
20	1	Alumínio	m	100,00	100,00	
21	1	Alumínio	m	100,00	100,00	
22	1	Alumínio	m	100,00	100,00	
23	1	Alumínio	m	100,00	100,00	
24	1	Alumínio	m	100,00	100,00	
25	1	Alumínio	m	100,00	100,00	
26	1	Alumínio	m	100,00	100,00	
27	1	Alumínio	m	100,00	100,00	
28	1	Alumínio	m	100,00	100,00	
29	1	Alumínio	m	100,00	100,00	
30	1	Alumínio	m	100,00	100,00	
31	1	Alumínio	m	100,00	100,00	
32	1	Alumínio	m	100,00	100,00	
33	1	Alumínio	m	100,00	100,00	
34	1	Alumínio	m	100,00	100,00	
35	1	Alumínio	m	100,00	100,00	
36	1	Alumínio	m	100,00	100,00	
37	1	Alumínio	m	100,00	100,00	
38	1	Alumínio	m	100,00	100,00	
39	1	Alumínio	m	100,00	100,00	
40	1	Alumínio	m	100,00	100,00	
41	1	Alumínio	m	100,00	100,00	
42	1	Alumínio	m	100,00	100,00	
43	1	Alumínio	m	100,00	100,00	
44	1	Alumínio	m	100,00	100,00	
45	1	Alumínio	m	100,00	100,00	
46	1	Alumínio	m	100,00	100,00	
47	1	Alumínio	m	100,00	100,00	
48	1	Alumínio	m	100,00	100,00	
49	1	Alumínio	m	100,00	100,00	
50	1	Alumínio	m	100,00	100,00	



UNIDADE BÁSICA DE SAÚDE - PORTE 2  
 MINISTÉRIO DA SAÚDE  
 SECRETARIA DE ATENÇÃO PRIMÁRIA À SAÚDE  
 RSC/MS/AS/018/14  
 Rua: Dr. Manoel de Moraes, s/n, Pôrto Alegre, RS  
 Caixa Postal 15000-900, Pôrto Alegre, RS  
 CEP 91240-900 - Pôrto Alegre, RS  
 DETALHAMENTO DE JANELAS  
 PROJETO EXECUTIVO  
 MS\_2014\_01\_01\_12\_009

Detalhamento do Estabelecimento de Saúde  
 Escala 1:50

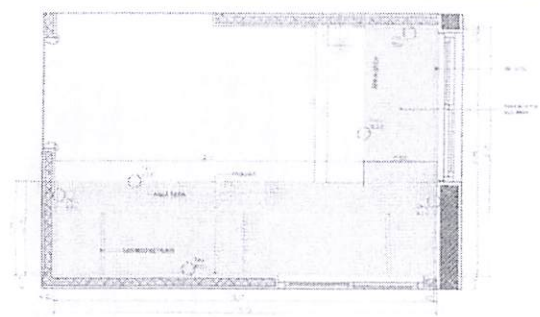

BPC 1556  
Escala 1:20

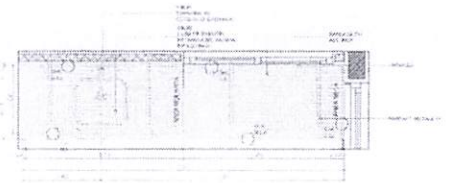

BPC 2968  
Escala 1:20



BPC 894  
Escala 1:20

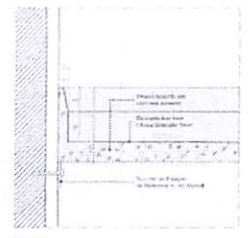

Det. 1556  
Escala 1:10

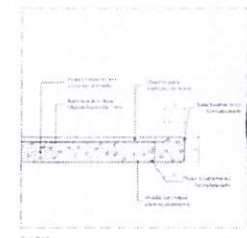

Det. 894  
Escala 1:10

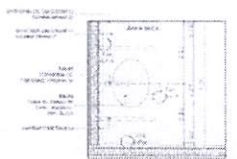

BPC 168 - Excavatório  
Escala 1:20

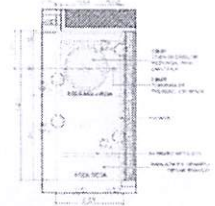

BPC 129  
Escala 1:20

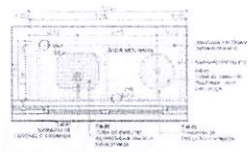

BPC 160  
Escala 1:20

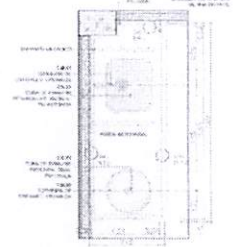

BPC 168  
Escala 1:20

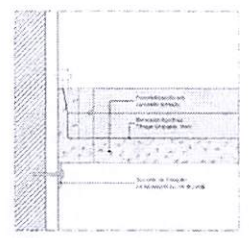

Det. 168  
Escala 1:10

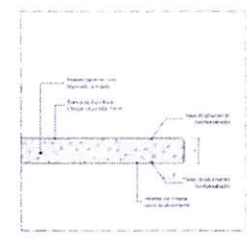

Det. 129  
Escala 1:10

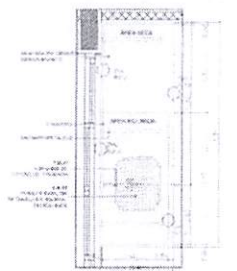

BPC 150  
Escala 1:20

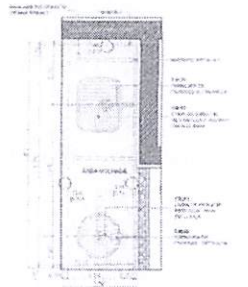

BPC 189  
Escala 1:20

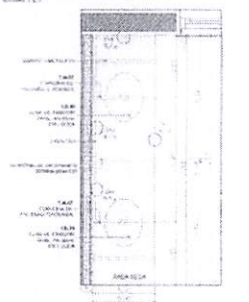

BPC 240 - Excavatório  
Escala 1:20

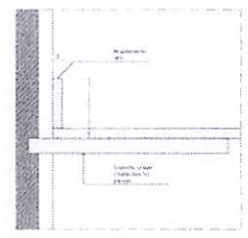

Det. 150  
Escala 1:10

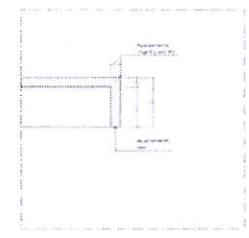

Det. 189  
Escala 1:10

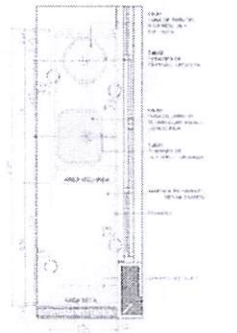

BPC 226  
Escala 1:20

Obs	Obs	Descrição	Propósito
BPC 1556	1	Revisão de projeto de BPC 1556, para adequação à norma de projeto para obras de saneamento básico.	Atualização de projeto
BPC 168	1	Revisão de projeto de BPC 168, para adequação à norma de projeto para obras de saneamento básico.	Atualização de projeto
BPC 129	1	Revisão de projeto de BPC 129, para adequação à norma de projeto para obras de saneamento básico.	Atualização de projeto
BPC 160	1	Revisão de projeto de BPC 160, para adequação à norma de projeto para obras de saneamento básico.	Atualização de projeto
BPC 168	1	Revisão de projeto de BPC 168, para adequação à norma de projeto para obras de saneamento básico.	Atualização de projeto
BPC 150	1	Revisão de projeto de BPC 150, para adequação à norma de projeto para obras de saneamento básico.	Atualização de projeto
BPC 189	1	Revisão de projeto de BPC 189, para adequação à norma de projeto para obras de saneamento básico.	Atualização de projeto
BPC 240	1	Revisão de projeto de BPC 240, para adequação à norma de projeto para obras de saneamento básico.	Atualização de projeto
BPC 226	1	Revisão de projeto de BPC 226, para adequação à norma de projeto para obras de saneamento básico.	Atualização de projeto



DETALHE 01. REFORÇO EM DRYWALL  
Escala 1:20

Obs	Obs	Descrição	Propósito
BPC 1556	1	Revisão de projeto de BPC 1556, para adequação à norma de projeto para obras de saneamento básico.	Atualização de projeto
BPC 168	1	Revisão de projeto de BPC 168, para adequação à norma de projeto para obras de saneamento básico.	Atualização de projeto
BPC 129	1	Revisão de projeto de BPC 129, para adequação à norma de projeto para obras de saneamento básico.	Atualização de projeto
BPC 160	1	Revisão de projeto de BPC 160, para adequação à norma de projeto para obras de saneamento básico.	Atualização de projeto
BPC 168	1	Revisão de projeto de BPC 168, para adequação à norma de projeto para obras de saneamento básico.	Atualização de projeto
BPC 150	1	Revisão de projeto de BPC 150, para adequação à norma de projeto para obras de saneamento básico.	Atualização de projeto
BPC 189	1	Revisão de projeto de BPC 189, para adequação à norma de projeto para obras de saneamento básico.	Atualização de projeto
BPC 240	1	Revisão de projeto de BPC 240, para adequação à norma de projeto para obras de saneamento básico.	Atualização de projeto
BPC 226	1	Revisão de projeto de BPC 226, para adequação à norma de projeto para obras de saneamento básico.	Atualização de projeto

PROJETO DE  
**UNIDADE BÁSICA DE SAÚDE - PORTE 2**  
 PRIMEIRA ETAPA  
**MINISTÉRIO DA SAÚDE**  
**SECRETARIA DE ATENÇÃO PRIMÁRIA À SAÚDE**  
 PROJETO Nº  
 00.32454/0108-14  
 PROJETO Nº  
 Secretaria de Atenção Primária à Saúde  
 Engenharia Civil - Movimento Básico II - Edifício Sede - Ministério da Saúde  
 CIP 75 - USUÁRIO - FLS 014

**PAC**  
 SAÚDE

**DETALHAMENTO DE BANCADAS**

PROJETO EXECUTIVO

PROJETO Nº	00.32454/0108-14	PROJETO Nº	00.32454/0108-14
PROJETO Nº	00.32454/0108-14	PROJETO Nº	00.32454/0108-14
PROJETO Nº	00.32454/0108-14	PROJETO Nº	00.32454/0108-14



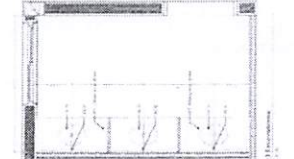
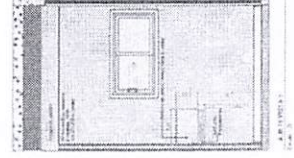
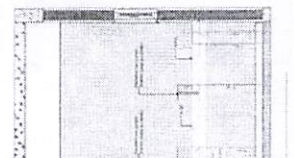
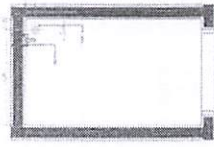
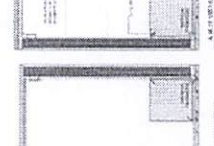
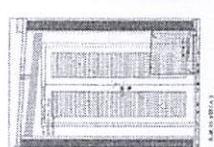
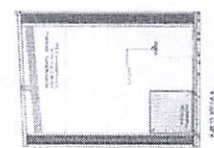
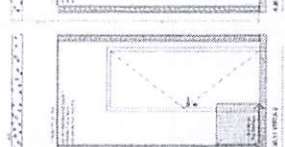
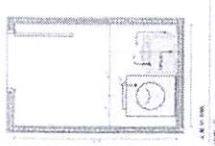
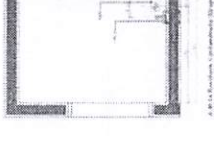
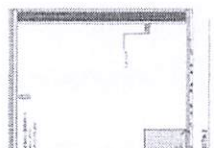
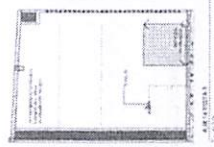
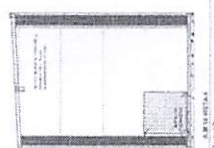
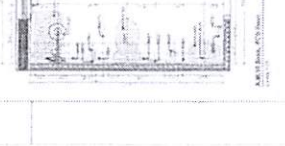
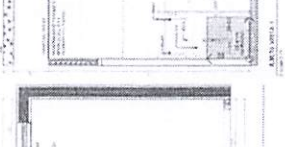
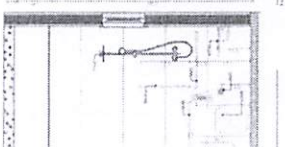
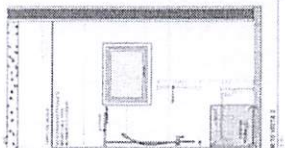
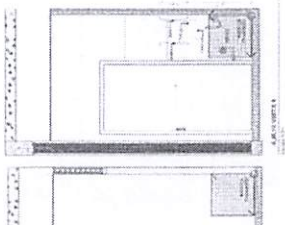
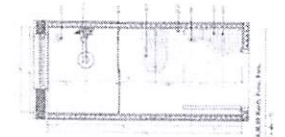
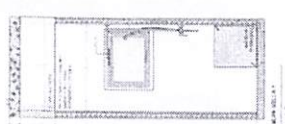
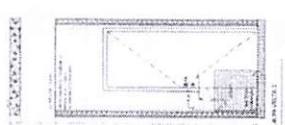
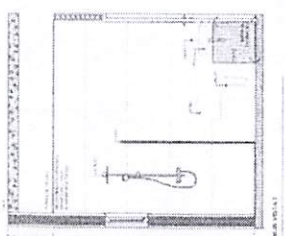
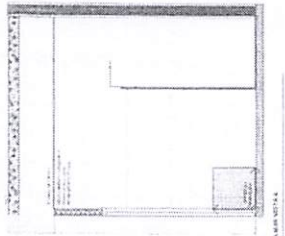

**PAC**  
UNIDADE BÁSICA DE SAÚDE - PARTE 2  
UNITE (CSD) DA SAÚDE  
UNITE (CSD) DA SAÚDE  
UNITE (CSD) DA SAÚDE

PROJETO EXECUTIVO

DETALHAMENTO ÁREAS EDIFICADAS 02

Nome: \_\_\_\_\_  
Cargo: \_\_\_\_\_  
Assinatura: \_\_\_\_\_  
Data: \_\_\_\_\_



# NOVO PAC

DESENVOLVIMENTO E SUSTENTABILIDADE

## ATENÇÃO GESTOR! SOBRE A PLACA DE IDENTIFICAÇÃO DA SUA OBRA

A Casa Civil centraliza todas as ações de comunicação visual para os programas estratégicos do Governo Federal. Isso inclui o programa Novo PAC em todos os seus eixos (incluindo o eixo Saúde). Sendo assim os critérios para a diagramação da placa de identificação da obra, assim como as demais iniciativas de comunicação estão elencados no MANUAL DE USO DA MARCA DO NOVO PAC. Para consultar este material acesse o link abaixo.

Com intuito de facilitar a confecção, este canal disponibiliza arquivos editáveis vetorizados para a placa de obra e especificamente para a área de assinaturas da placa. Recomendamos sua utilização por já estarem devidamente ajustados às orientações do manual.

<https://www.gov.br/casacivil/pt-br/novopac/baixe-aqui-o-manual-de-uso-da-marca-do-novo-pac>

DÚVIDAS? ENTRE EM CONTATO ATRAVÉS DOS NOSSOS CANAIS DE COMUNICAÇÃO:

<https://www.gov.br/saude/pt-br/assuntos/novo-pac-saude/contato>



## PADRÃO GERAL DAS PLACAS

A inserção de marcas, selos e/ou nomes de entidades deve seguir sempre a ordem ascendente de importância da esquerda para a direita (em assinaturas horizontais) e de cima para baixo (em assinaturas verticais). Ou seja, a marca do Governo Federal deve ser sempre a última à direita em assinaturas horizontais, e abaixo de todas as outras em assinaturas verticais.

### Área total:

Proporção de 10x X 5x ou Largura - Altura x 2.

### Área Concelto (A):

- Tamanho: 4x de largura por 3x altura.
- Cor de fundo: azul - Pantone 2935C
- Fonte: Rawline ExtraBold.
- Espaçamento entre letras e 0.
- Alinhamento do texto à esquerda - com margens de 1/4x.
- Cor da fonte: branca e amarela - Pantone 109C.

### Área do nome e informações da obra (A):

- Tamanho: 6x de largura por 2,75x altura.
- Cor de fundo: Branco.
- Fonte: Rawline Bold.
- Espaçamento entre letras é 0.
- Cor da fonte: Pantone 2935C.

### Área de informações da obra (A):

- Tamanho: 6x de largura por 2,75x de altura.
- Cor de fundo: Branco.
- Fonte: Rawline Bold, caixa-alta.
- Cor da fonte: Preta.

### Espaço entrelinhas:

1 vez o tamanho do corpo de letra.  
Exemplo: corpo 60/60.

### Área Logo Programa (B):

- Tamanho: 4x de largura por 1x de altura x.
- Cor de fundo: Preto 10%.

### Área das assinaturas (C):

- Tamanho: 10x de largura por 1x de altura x.
- Cor de fundo: branca.
- Altura marca Brasil deve ser 1/2x e as demais 1/4x.
- O conjunto de marcas deve ficar centralizado tanto na horizontal quanto na vertical, neste espaço.

A denominação "Ministério dot(n)" ou "Secretaria dot(a)" deve estar em Rawline Semibold e o nome do ministério ou secretaria deve estar em Rawline Black, espaçamento entre letras e -40.

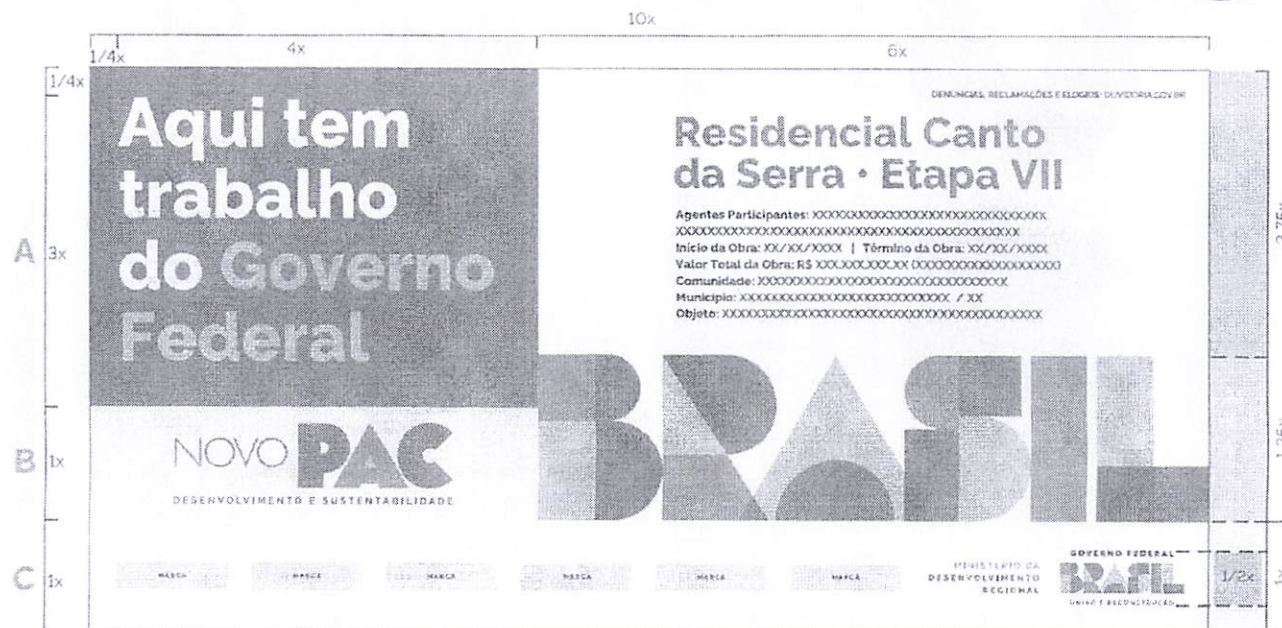





MINISTÉRIO DA SAÚDE  
SECRETARIA DE ATENÇÃO PRIMÁRIA À SAÚDE  
Departamento de Estratégias e Políticas de Saúde Comunitária

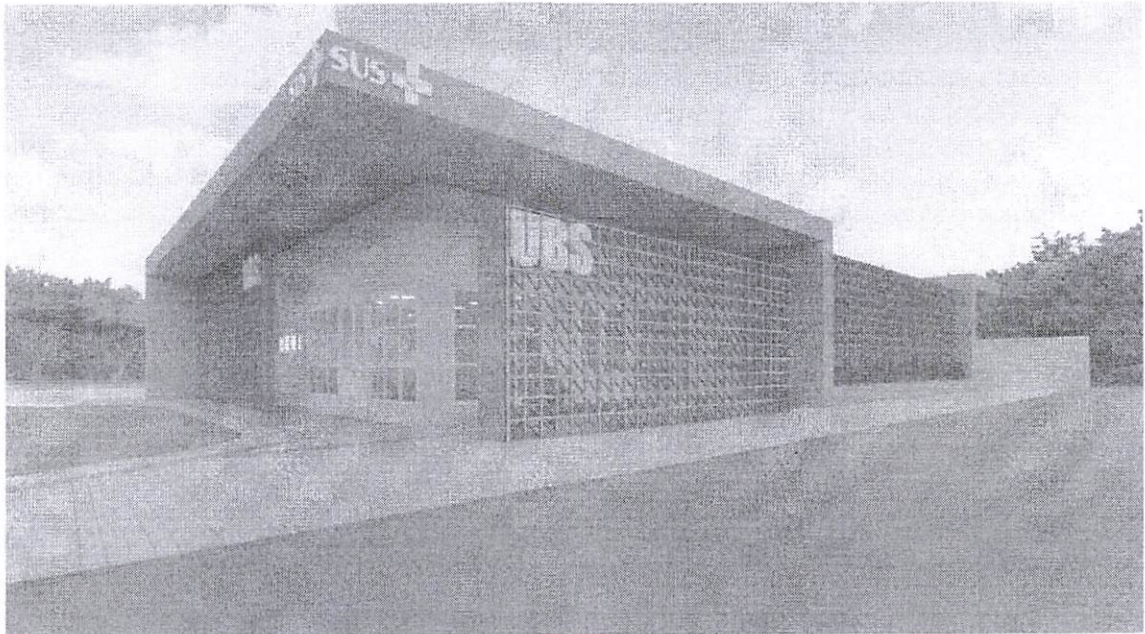

**UNIDADE BASICA DE SAÚDE – Porte 2**  
**LISTA DE MATERIAIS E MEMÓRIA DE CÁLCULO**

\*O Projeto de implantação diz respeito a todas as informações necessárias para que a edificação funcione de maneira completa, e deve apresentar informações sobre terraplenagem, fundações, acessibilidade, estacionamentos e vias externas, iluminação externa, de acesso ao lote etc.; bem como a adaptação do projeto executivo à legislação do Município onde será construído. Caberá ao Conveniente implantar o projeto referência ao terreno escolhido para a construção, complementando o caderno de projetos com as informações necessárias e suficientes ao processo licitatório do empreendimento como um todo.

\*\*Este documento deve ser usado em conjunto com as demais pranchas de arquitetura, engenharia e planilha orçamentária correspondente.

Em caso de dúvida procurar o Departamento de Estratégias e Políticas de Saúde Comunitária



## INTRODUÇÃO

Este documento tem por objetivo descrever a análise quantitativa dos elementos detalhados nos planos arquitetônicos e engenharias complementares (como estrutura, elétrica, hidráulica, ar-condicionado, telecomunicações e cabeamento) necessários para a realização do projeto de referência do Unidade Básica de Saúde – Porte 2, iniciativa do governo federal.

De maneira geral, essa análise foi conduzida utilizando a metodologia BIM conforme estabelecido no Decreto N° 10.306, de abril de 2020. Assim, a maioria dos dados arquitetônicos foi obtida por meio da modelagem 3D utilizando o software *Graphisoft Archicad 26*. Os quantitativos relacionados às disciplinas de engenharia complementares (como estrutura, elétrica, hidráulica, ar-condicionado, telecomunicações e cabeamento) foram extraídos de softwares como *Alto QI Bilder*, entre outros, e organizados no *Excel*.

Essas planilhas quantitativas representam graficamente os elementos do projeto em números, codificando-os e quantificando-os. Todos esses dados estão detalhados na memória de cálculo a seguir.

## PROJETO DE REFERÊNCIA

OBJETO: UNIDADE BÁSICA DE SAÚDE – PORTE 2  
Área Mínima do Terreno = 39,6m X 47,5m = 1.881,00m<sup>2</sup>



**SERVIÇOS PRELIMINARES**

• **CANTEIRO DE OBRAS**

**1.1.1 - LOCAÇÃO DE CONTAINER TIPO DEPÓSITO - ÁREA MÍNIMA DE 13,80 M<sup>2</sup>**

**12un/mês**

**1.1.2 Barracão aberto para apoio à produção (carpintaria, central de armação, oficina, etc.) c/ tesouras, telha 4mm, piso em concreto desempolado**

**16 m<sup>2</sup>**

**1.1.3 Locação de container - Banheiro com chuveiros e vasos - 4,30 x 2,30m**

**12un/mês**

**1.1.4 BARRACAO PARA REFEITORIO EM OBRAS EM COMPENSADO**

**20 m<sup>2</sup>**

**1.1.5 KIT CAVALETE PARA MEDIÇÃO DE ÁGUA - ENTRADA INDIVIDUALIZADA, EM CPVC DN 28 MM (1"), PARA 1 MEDIDOR - FORNECIMENTO E INSTALAÇÃO (EXCLUSIVE HIDRÔMETRO). AF 03/2024**

**01 CAVALETE PARA MEDIÇÃO**

**1.1.6 HIDRÔMETRO DN 1/2", 1,5 M3/H - FORNECIMENTO E INSTALAÇÃO. AF 03/2024**

**01 Hidrometro**

**1.1.7 ENTRADA DE ENERGIA ELÉTRICA, AÉREA, TRIFÁSICA, COM CAIXA DE EMBUTIR, CABO DE 10 MM<sup>2</sup> E DISJUNTOR DIN 50A (NÃO INCLUSO O POSTE DE CONCRETO). AF 07/2020 PS**

**01 ENTRADA DE ENERGIA AÉREA COM CAIXA DE EMBUTIR E DISJUNTOR**

**1.1.8 FORNECIMENTO E INSTALAÇÃO DE PLACA DE OBRA COM CHAPA GALVANIZADA E ESTRUTURA DE MADEIRA. AF 03/2022 PS**

**6 m<sup>2</sup>**

**1.1.9 REMOÇÃO DE ENTULHO SEPARADO DE OBRA COM CAÇAMBA METÁLICA - TERRA, ALVENARIA, CONCRETO, ARGAMASSA, MADEIRA, PAPEL, PLÁSTICO OU METAL**

120 m<sup>2</sup>

1.1.12 TAPUME COM TELHA METÁLICA. AF 03/2024

O isolamento em tapume metálico foi dimensionado levando em conta um perímetro ao redor da obra, conforme indicado no projeto. Em conformidade com as disposições da Norma Regulamentadora NR-18, estabeleceu-se uma altura mínima de 2,20 metros para os isolamentos. Este tapume metálico serve como uma barreira física para delimitar a área da construção, garantindo a segurança tanto dos trabalhadores quanto do público circundante durante o processo de construção.

382,58m<sup>2</sup>

- ADMINISTRAÇÃO

1.2.1 ENGENHEIRO CIVIL DE OBRA JUNIOR COM ENCARGOS COMPLEMENTARES

2,4 meses

- MOBILIZACAO E DESMOBILIZACAO DE CANTEIRO

1.3.1 MOBILIZAÇÃO E DESMOBILIZAÇÃO DE OBRA EM CENTRO URBANO OU REGIÃO LÍMITROFE COM VALOR ENTRE 1.000.000,01 E 3.000.000,00 (0,30%)

1 Mobilização de equipamentos e materiais no canteiro de obra.

1.4.1 LOCACAO DE ANDAIME METALICO TIPO FACHADEIRO, PECAS COM APROXIMADAMENTE 1,20 M DE LARGURA E 2,0 M DE ALTURA, INCLUINDO DIAGONAIS EM X, BARRAS DE LIGACAO, SAPATAS E DEMAIS ITENS NECESSARIOS A MONTAGEM, INCLUSIVE MONTAGEM E DESMONTAGEM

Área da maior fachada  
668,16 m<sup>2</sup>xmês



## FUNDAÇÃO

No processo de elaboração de projetos de estrutura, o profissional utiliza o software QiBuilder como uma ferramenta fundamental. Além disso, são aplicadas normas técnicas específicas, como a NBR 6118, NBR 6120, NBR 6122 e NBR 6123, as quais estabelecem diretrizes para o dimensionamento e projeto de estruturas de concreto armado, estruturas de aço e estruturas de concreto protendido, respectivamente.

Essas normas desempenham um papel crucial na garantia da segurança e eficiência das estruturas projetadas, estabelecendo critérios para dimensionamento, materiais e métodos construtivos.

O processo de concepção estrutural se inicia com a análise do projeto arquitetônico, visando definir o modelo de estrutura mais adequado. A partir disso, é realizado o posicionamento de vigas, pilares e demais elementos estruturais, criando um modelo isostático.

Após essa etapa, inicia-se o dimensionamento e a compatibilização arquitetônica, garantindo que a estrutura atenda às necessidades funcionais e estéticas do projeto. Finalizado o dimensionamento, é elaborado o projeto de fundação, levando em consideração a carga atuante sobre a estrutura e as características do solo. No entanto, é importante ressaltar que o projeto de fundação precisa ser revisado após a realização de sondagens de solo em cada terreno onde o projeto será executado, garantindo a adequação e segurança da fundação para as condições específicas de cada local.

FUNDAÇÃO	
C-30	76,20
Área de forma	465,20
Ø 5.0 mm	536,00
Ø 6.3 mm	41,30
Ø 8.0 mm	395,20
Ø 10.0 mm	2.221,00
Ø 12.5 mm	425,30
Ø 16.0 mm	531,50

### 2.1 LOCAÇÃO CONVENCIONAL DE OBRA, UTILIZANDO GABARITO DE TÁBUAS CORRIDAS PONTALETADAS A CADA 2,00M - 2 UTILIZAÇÕES. AF 03/2024

Para efeito de cálculo referente a locação de gabarito de tábuas corridas pontaletadas foi considerado a dimensão do perímetro fazendo o contorno da edificação.

**135,65 m**

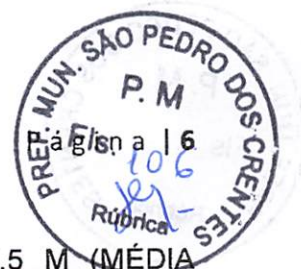

2.2 ESCAVAÇÃO MECANIZADA DE VALA COM PROF. ATÉ 1,5 M (MÉDIA MONTANTE E JUSANTE/UMA COMPOSIÇÃO POR TRECHO), RETROESCAV. (0,26 M3), LARG. DE 0,8 M A 1,5 M, EM SOLO DE 1A CATEGORIA, EM LOCAIS COM ALTO NÍVEL DE INTERFERÊNCIA. AF 02/2021

- **ESCAVAÇÃO**

Para efeito de cálculo referente a escavação de valas das fundações foi considerado as dimensões previstas para os elementos de Sapata e Viga Baldrame, indicado nas pranchas das disciplinas de estrutura, considerando uma folga de 20cm de largura e comprimento e 5cm na profundidade.

**190,69 m<sup>3</sup>**

2.3 ESCAVAÇÃO MANUAL DE VALA COM PROFUNDIDADE MENOR OU IGUAL A 1,30 M. AF 02/2021

**47,67 m<sup>3</sup>**

2.4 LASTRO COM MATERIAL GRANULAR (PEDRA BRITADA N.1 E PEDRA BRITADA N.2), APLICADO EM PISOS OU LAJES SOBRE SOLO, ESPESSURA DE \*10 CM\*. AF 01/2024

- **LASTRO DE CONCRETO**

Para efeito de cálculo referente ao lastro de concreto magro foi considerado as dimensões previstas para os elementos de Sapatas e laje de piso, indicado nas pranchas das disciplinas de estrutura, considerando a espessura de 5cm.

**63,85 m<sup>2</sup>**

2.5 FABRICAÇÃO, MONTAGEM E DESMONTAGEM DE FÔRMA PARA BLOCO DE COROAMENTO, EM MADEIRA SERRADA, E=25 MM, 4 UTILIZAÇÕES. AF 01/2024

Área de forma	465,2 m <sup>2</sup>
---------------	----------------------

2.6 ARMAÇÃO DE BLOCO UTILIZANDO AÇO CA-60 DE 5 MM - MONTAGEM. AF 01/2024

**536 Kg**



2.7 ARMAÇÃO DE BLOCO UTILIZANDO AÇO CA-50 DE 6,3 MM - MONTAGEM.  
AF 01/2024

41,3 Kg

2.8 ARMAÇÃO DE BLOCO UTILIZANDO AÇO CA-50 DE 8 MM - MONTAGEM.  
AF 01/2024

395,2 Kg

2.9 ARMAÇÃO DE BLOCO UTILIZANDO AÇO CA-50 DE 10 MM - MONTAGEM.  
AF 01/2024

2221 Kg

2.10 ARMAÇÃO DE BLOCO, SAPATA ISOLADA, VIGA BALDRAME E SAPATA  
CORRIDA UTILIZANDO AÇO CA-50 DE 12,5 MM - MONTAGEM. AF 01/2024

425,3 Kg

2.11 ARMAÇÃO DE BLOCO, SAPATA ISOLADA, VIGA BALDRAME E SAPATA  
CORRIDA UTILIZANDO AÇO CA-50 DE 16 MM - MONTAGEM. AF 01/2024

531,5 Kg

2.12 CONCRETAGEM DE BLOCO DE COROAMENTO OU VIGA BALDRAME, FCK  
30 MPA, COM USO DE BOMBA - LANÇAMENTO, ADENSAMENTO E  
ACABAMENTO. AF 01/2024

76,2 m<sup>3</sup>

2.13 ESPALHAMENTO DE MATERIAL COM TRATOR DE ESTEIRAS. AF 11/2019

- **ESPALHAMENTO**

Para efeito de cálculo referente ao serviço de espalhamento de material para compactação de solo em trator de esteira, foi considerada a área de LAJE DE PISO armado x 0,3m.



**347,81 m<sup>3</sup>**

**2.14 REATERRO MANUAL DE VALAS, COM COMPACTADOR DE SOLOS DE PERCUSSÃO. AF 08/2023**

• **REATERRO**

Para efeito de cálculo referente ao serviço de reaterro de valas foi considerado a diferença do volume de escavação menos o volume de concreto das SAPATAS + VIGAS BALDRAME.

**284,54 m<sup>3</sup>**

**2.15 IMPERMEABILIZAÇÃO DE SUPERFÍCIE COM EMULSÃO ASFÁLTICA, 2 DEMÃOS. AF 09/2023**

• **IMPERMEABILIZAÇÃO**

Para efeito de cálculo referente ao serviço de impermeabilização das fundações, foi considerada a mesma área de forma destes elementos.

**463,02 m<sup>2</sup>**

**2.16 CONTROLE TECNOLÓGICO DE CONCRETOS**

**76,20 m<sup>3</sup>**

**ESTRUTURA**

No processo de elaboração de projetos de estrutura, o profissional utiliza o software QiBuilder como uma ferramenta fundamental. Além disso, são aplicadas normas técnicas específicas, como a NBR 6118, NBR 6120, NBR 6122 e NBR 6123, as quais



estabelecem diretrizes para o dimensionamento e projeto de estruturas de concreto armado, estruturas de aço e estruturas de concreto protendido, respectivamente.

Essas normas desempenham um papel crucial na garantia da segurança e eficiência das estruturas projetadas, estabelecendo critérios para dimensionamento, materiais e métodos construtivos.

O processo de concepção estrutural se inicia com a análise do projeto arquitetônico, visando definir o modelo de estrutura mais adequado. A partir disso, é realizado o posicionamento de vigas, pilares e demais elementos estruturais, criando um modelo isostático.

Após essa etapa, inicia-se o dimensionamento e a compatibilização arquitetônica, garantindo que a estrutura atenda às necessidades funcionais e estéticas do projeto. Finalizado o dimensionamento, é elaborado o projeto de fundação, levando em consideração a carga atuante sobre a estrutura e as características do solo. No entanto, é importante ressaltar que o projeto de fundação precisa ser revisado após a realização de sondagens de solo em cada terreno onde o projeto será executado, garantindo a adequação e segurança da fundação para as condições específicas de cada local.

A tabela a seguir apresenta os quantitativos gerados e suas especificações:

LAJES	
C-30	42,80
Área de forma	60,60
Ø 5.0 mm	352,80
Ø 6.3 mm	546,00
Ø 8.0 mm	167,40
Ø 10.0 mm	197,50
Ø 12.5 mm	5,90
Ø 16.0 mm	35,10
PILARES	
C-30	17,40
Área de forma	263,80
Ø 5.0 mm	391,40
Ø 6.3 mm	
Ø 8.0 mm	
Ø 10.0 mm	621,10
Ø 12.5 mm	165,10
Ø 16.0 mm	176,00



VIGAS	
C-30	36,90
Área de forma	325,10
Ø 5.0 mm	519,20
Ø 6.3 mm	18,70
Ø 8.0 mm	518,70
Ø 10.0 mm	668,50
Ø 12.5 mm	766,00
Ø 16.0 mm	501,20
Ø 20.0 mm	93,40

- **PILARES**

3.1.1 MONTAGEM E DESMONTAGEM DE FÔRMA DE PILARES RETANGULARES E ESTRUTURAS SIMILARES, PÉ-DIREITO SIMPLES, EM CHAPA DE MADEIRA COMPENSADA RESINADA, 6 UTILIZAÇÕES. AF 09/2020

**236,8 m<sup>2</sup>**

3.1.2 ARMAÇÃO DE PILAR OU VIGA DE ESTRUTURA CONVENCIONAL DE CONCRETO ARMADO UTILIZANDO AÇO CA-50 DE 10,0 MM - MONTAGEM. AF 06/2022

**621,1 Kg**

3.1.3 ARMAÇÃO DE PILAR OU VIGA DE ESTRUTURA CONVENCIONAL DE CONCRETO ARMADO UTILIZANDO AÇO CA-50 DE 12,5 MM - MONTAGEM. AF 06/2022

**165,1 Kg**

3.1.4 ARMAÇÃO DE PILAR OU VIGA DE ESTRUTURA CONVENCIONAL DE CONCRETO ARMADO UTILIZANDO AÇO CA-50 DE 16,0 MM - MONTAGEM. AF 06/2022

**176 Kg**

3.1.5 ARMAÇÃO DE PILAR OU VIGA DE ESTRUTURA CONVENCIONAL DE CONCRETO ARMADO UTILIZANDO AÇO CA-60 DE 5,0 MM - MONTAGEM. AF 06/2022

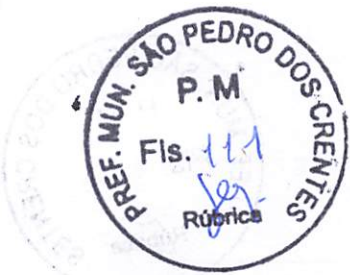

391,4 Kg

3.1.6 CONCRETAGEM DE PILARES, FCK = 30 MPA, COM USO DE BOMBA - LANÇAMENTO, ADENSAMENTO E ACABAMENTO. AF 02/2022 PS

17,4 m<sup>3</sup>

3.1.7 CONTROLE TECNOLÓGICO DE CONCRETOS

17,4 m<sup>3</sup>

• VIGAS

3.2.1 MONTAGEM E DESMONTAGEM DE FÔRMA DE VIGA, ESCORAMENTO METÁLICO, PÉ-DIREITO SIMPLES, EM CHAPA DE MADEIRA RESINADA, 6 UTILIZAÇÕES. AF 09/2020

325,1 m<sup>2</sup>

3.2.2 ARMAÇÃO DE PILAR OU VIGA DE ESTRUTURA CONVENCIONAL DE CONCRETO ARMADO UTILIZANDO AÇO CA-50 DE 6,3 MM - MONTAGEM. AF 06/2022

18,7 Kg

3.2.3 ARMAÇÃO DE PILAR OU VIGA DE ESTRUTURA CONVENCIONAL DE CONCRETO ARMADO UTILIZANDO AÇO CA-50 DE 8,0 MM - MONTAGEM. AF 06/2022

518,7 Kg

3.2.4 ARMAÇÃO DE PILAR OU VIGA DE ESTRUTURA CONVENCIONAL DE CONCRETO ARMADO UTILIZANDO AÇO CA-50 DE 10,0 MM - MONTAGEM. AF 06/2022

668,5 Kg

3.2.5 ARMAÇÃO DE PILAR OU VIGA DE ESTRUTURA CONVENCIONAL DE CONCRETO ARMADO UTILIZANDO AÇO CA-50 DE 12,5 MM - MONTAGEM. AF 06/2022

766 Kg

3.2.6 ARMAÇÃO DE PILAR OU VIGA DE ESTRUTURA CONVENCIONAL DE CONCRETO ARMADO UTILIZANDO AÇO CA-50 DE 16,0 MM - MONTAGEM. AF 06/2022

501,20 Kg



3.2.7 ARMAÇÃO DE PILAR OU VIGA DE ESTRUTURA CONVENCIONAL DE CONCRETO ARMADO UTILIZANDO AÇO CA-50 DE 20,0 MM - MONTAGEM. AF 06/2022

**93,4 Kg**

3.2.8 ARMAÇÃO DE PILAR OU VIGA DE ESTRUTURA CONVENCIONAL DE CONCRETO ARMADO UTILIZANDO AÇO CA-60 DE 5,0 MM - MONTAGEM. AF 06/2022

**519,20 Kg**

3.2.9 CONCRETAGEM DE VIGAS E LAJES, FCK=30 MPA, PARA LAJES MACIÇAS OU NERVURADAS COM USO DE BOMBA - LANÇAMENTO, ADENSAMENTO E ACABAMENTO.

**36,9 m<sup>3</sup>**

3.2.10 CONTROLE TECNOLÓGICO DE CONCRETOS

**36,9 m<sup>3</sup>**

• LAJES

3.3.1 MONTAGEM E DESMONTAGEM DE FÔRMA DE LAJE MACIÇA, PÉ-DIREITO DUPLO, EM CHAPA DE MADEIRA COMPENSADA RESINADA, 6 UTILIZAÇÕES. AF 09/2020

**60,60 m<sup>2</sup>**

3.3.2 ARMAÇÃO DE LAJE DE ESTRUTURA CONVENCIONAL DE CONCRETO ARMADO UTILIZANDO AÇO CA-60 DE 5,0 MM - MONTAGEM. AF 06/2022

**352,8 Kg**

3.3.3 ARMAÇÃO DE LAJE DE ESTRUTURA CONVENCIONAL DE CONCRETO ARMADO UTILIZANDO AÇO CA-50 DE 6,3 MM - MONTAGEM. AF 06/2022

**546 Kg**

3.3.4 ARMAÇÃO DE LAJE DE ESTRUTURA CONVENCIONAL DE CONCRETO ARMADO UTILIZANDO AÇO CA-50 DE 8,0 MM - MONTAGEM. AF 06/2022

**167,4 Kg**

3.3.5 ARMAÇÃO DE LAJE DE ESTRUTURA CONVENCIONAL DE CONCRETO ARMADO UTILIZANDO AÇO CA-50 DE 10,0 MM - MONTAGEM. AF 06/2022

**197,5Kg**



3.3.6 ARMAÇÃO DE LAJE DE ESTRUTURA CONVENCIONAL DE CONCRETO ARMADO UTILIZANDO AÇO CA-50 DE 12,5 MM - MONTAGEM. AF 06/2022

5,9Kg

3.3.7 CONCRETAGEM DE VIGAS E LAJES, FCK=30 MPA, PARA LAJES MACIÇAS OU NERVURADAS COM USO DE BOMBA - LANÇAMENTO, ADENSAMENTO E ACABAMENTO.

42,8m<sup>3</sup>

3.3.8 CONTROLE TECNOLÓGICO DE CONCRETOS

42,8 m<sup>3</sup>

3.3.9 Laje pré-fabricada unidirecional em viga treliçada/lajota em EPS LT 16 (12 + 4), exceto capa de concreto

415,88 m<sup>2</sup>

3.3.10 ESCORAMENTO DE FÔRMAS DE LAJE EM MADEIRA NÃO APARELHADA, PÉ-DIREITO SIMPLES, INCLUSO TRAVAMENTO, 4 UTILIZAÇÕES. AF 09/2020

1555,27 m<sup>2</sup>

3.4.1 EXECUÇÃO DE RADIER, ESPESSURA DE 20 CM, FCK = 30 MPA, COM USO DE FORMAS EM MADEIRA SERRADA. AF 09/2021

6,25 m<sup>2</sup>

**VEDAÇÕES**

Para dimensionar as vedações, é utilizado o software ARCHICAD, a partir do qual os tipos de vedação a serem utilizados no projeto - nesse caso, divisórias de granilite, enchimento de paredes, blocos de concreto e drywall - são parametrizados. Toda a metragem considerada é então gerada pelo software, proporcionando uma base precisa para o planejamento e execução das vedações no projeto.

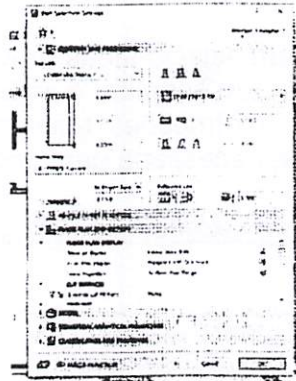

1- Primeira etapa: Parametrização dos tipos de vedação

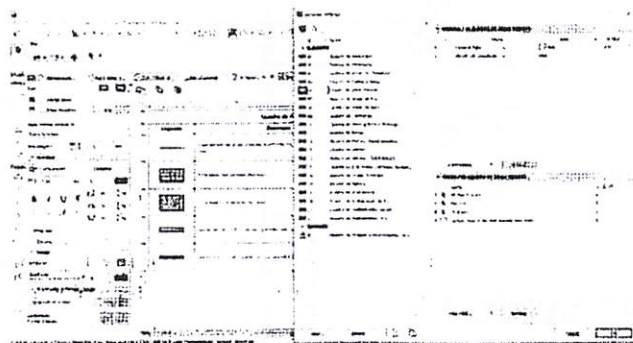

2- Definição dos componentes da tabela

**4.1.1 ALVENARIA DE VEDAÇÃO DE BLOCOS VAZADOS DE CONCRETO APARENTE DE 9X19X39 CM (ESPESSURA 9 CM) E ARGAMASSA DE ASSENTAMENTO COM PREPARO EM BETONEIRA. AF 12/2021**

Quadro de Áreas de Paredes		
Descrição	Espessura (m)	Área (m <sup>2</sup> )
Parede alvenaria 15cm	0,15	11,17

\* Obs: A espessura da parede é somada o bloco de alvenaria de 9 cm + os acabamentos totalizando os 15 centímetros.

**4.1.2 ALVENARIA DE VEDAÇÃO DE BLOCOS VAZADOS DE CONCRETO DE 14X19X39 CM (ESPESSURA 14 CM) E ARGAMASSA DE ASSENTAMENTO COM PREPARO EM BETONEIRA. AF 12/2021**

Quadro de Áreas de Paredes		
Descrição	Espessura (m)	Área (m <sup>2</sup> )
Parede alvenaria 20cm	0,2	1009,99

\* Obs: A espessura da parede é somada o bloco de alvenaria de 14 cm + os acabamentos totalizando os 20 centímetros.



• **COBOGO**

Para dimensionar os cobogó, foram selecionados previamente os modelos a serem integrados ao arquivo no software. Em seguida, o software gera o arquivo completo, que inclui uma tabela contendo informações relevantes sobre os cobogó, como dimensões, materiais e quantidade necessária para cada ambiente.

**4.1.3 Cobogó de cimento (elemento vazado, circular), 30 x 30 x 5cm, assentado com argamassa de cimento e areia**

Quadro de Cobogo				
ID.	QNT.	DIMENSÃO (m)		ÁREA
C1	1	8,3	3,5	29,05
C2	1	17,44	4	69,76
C3	1	9,35	4,17	38,9895
TOTAL				137,7995

• **VERGA E CONTRAVERGA**

Para o cálculo das vergas, foram considerados os vãos de esquadrias existentes em alvenarias de bloco de concreto mais 0,6m (vão de porta + 0,6m) + (vão de janela + 0,6m). Para o cálculo das contra vergas, foram considerados os vãos de janelas existentes em alvenarias de bloco de concreto mais 0,6m

QUADRO DE PORTAS							
ID.	QNT	LARGURA	AUMENTO DA VERGA (0,60 m)	DESCRIÇÃO	PAREDE	VERGA	TOTAL
PA90a-A	3	1	0,6	Porta de giro, alumínio anodizado tipo lambril, cor branca	Alvenaria	1,6	4,8
PA120a-A	1	1,3	0,6	Porta de alumínio anodizado 1 folhas, abertura de giro, com acabamento em pintura branca	Alvenaria	1,9	1,9
PAD110a-A	3	1,2	0,6	Porta de alumínio anodizado, com	Alvenaria	1,8	5,4

				<u>veneziana, 2 folhas, abertura de giro, com acabamento em pintura branca</u>			
<u>PAD120a</u> <u>-A</u>	<u>4</u>	<u>1,3</u>	<u>0,6</u>	<u>Porta de alumínio anodizado com vidro, 2 folhas, abertura de giro, com acabamento em pintura branca</u>	<u>Alvenaria</u>	<u>1,9</u>	<u>7,6</u>
<u>PAD150a</u> <u>-A</u>	<u>1</u>	<u>1,6</u>	<u>0,6</u>	<u>Porta corta fogo, 2 folhas, abertura de giro, com acabamento em pintura branca</u>	<u>Alvenaria</u>	<u>2,2</u>	<u>2,2</u>
<u>PAD150b</u> <u>-A</u>	<u>2</u>	<u>1,6</u>	<u>0,6</u>	<u>Porta de alumínio com vidro, 2 folhas, abertura de giro, com acabamento em pintura branca</u>	<u>Alvenaria</u>	<u>2,2</u>	<u>4,4</u>
<u>PAD200a</u> <u>-A</u>	<u>2</u>	<u>2</u>	<u>0,6</u>	<u>Porta de alumínio anodizado com vidro, 2 folhas, abertura de giro, com acabamento em pintura branca</u>	<u>Alvenaria</u>	<u>2,6</u>	<u>5,2</u>
<u>PC90a-A</u>	<u>1</u>	<u>1,05</u>	<u>0,6</u>	<u>Porta de madeira, 1 folha, com abertura de correr, acabamento em pintura branca</u>	<u>Alvenaria</u>	<u>1,65</u>	<u>1,65</u>
<u>PF1</u>	<u>1</u>	<u>1,5</u>	<u>0,6</u>	<u>Porta de alumínio com tela de giro, 2 folhas, acabamento</u>	<u>Alvenaria</u>	<u>2,1</u>	<u>2,1</u>

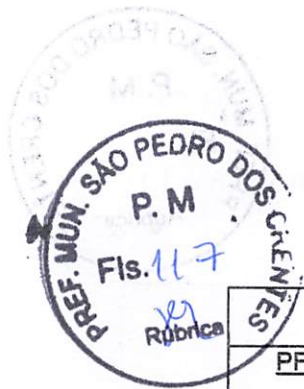

				em pintura branca				
PF2	5	1	0,6	Porta de alumínio com tela de giro, 2 folhas, acabamento em pintura branca	Alvenari a	1,6	8	
PORTÃO	1	4,1	0,6	Portão em alumínio de giro, 2 folhas, acabamento em pintura branca	Alvenari a	4,7	4,7	
<b>TOTAL</b>								47,95
<b>Quadro de Janelas Simples</b>								
ID.	QNT	DIMENSÃO (m)	AUMENTO DA VERGA E CONTRAVERGA (0,60 m)	DESCRIÇÃO	PAREDE	VERGA	TOTAL	
JC120-A	4	1,2	0,6	Janela de alumínio anodizado branco, abertura tipo de correr, 2 folhas.	Alvenari a	1,8	7,2	
JC200	2	2	0,6	Janela de alumínio anodizado branco, abertura tipo de correr, 4 folhas.	Alvenari a	2,6	5,2	
JC220a-A	4	2,2	0,6	Janela de alumínio anodizado branco, abertura tipo de correr, 4 folhas.	Alvenari a	2,8	11,2	
JC250a-A	2	2,5	0,6	Janela de alumínio anodizado branco, abertura tipo de correr, 4 folhas.	Alvenari a	3,1	6,2	
JC250b-A	11	2,5	0,6	Janela de alumínio anodizado branco, abertura tipo	Alvenari a	3,1	34,1	



				de correr. 4 folhas.				
<u>JM80-A</u>	<u>6</u>	<u>0,8</u>	<u>0,6</u>	Janela de alumínio anodizado branco, abertura tipo maxim-ar. 1 folha.	Alvenari a	1,4	8,4	
<u>JM220-A</u>	<u>5</u>	<u>2,2</u>	<u>0,6</u>	Janela de alumínio anodizado branco, abertura tipo maxim-ar. 9 folhas.	Alvenari a	2,8	14	
<u>TOTAL</u>								<u>86,3</u>
<u>TOTAL DA VERGA</u>								<u>134,25</u>
<u>TOTAL DA CONTRAVERGA</u>								<u>86,3</u>

4.1.4 VERGA MOLDADA IN LOCO COM UTILIZAÇÃO DE BLOCOS CANALETA PARA JANELAS COM MAIS DE 1,5 M DE VÃO. AF 03/2016

**134,25 metros lineares**

4.1.5 CONTRAVERGA MOLDADA IN LOCO COM UTILIZAÇÃO DE BLOCOS CANALETA PARA VÃOS DE MAIS DE 1,5 M DE COMPRIMENTO. AF 03/2016

**86,3 metros lineares**

4.1.6 FIXAÇÃO (ENCUNHAMENTO) DE ALVENARIA DE VEDAÇÃO COM ARGAMASSA APLICADA COM COLHER. AF 03/2016

O Perímetro de todas as paredes de alvenaria:

Quadro de Áreas de Paredes			
Descrição	Espessura (m)	Área (m²)	Comprimento da Linha de Referência
Parede alvenaria 15cm	0,15	10,48	6,55
Parede alvenaria 20cm	0,2	704,29	445,4
<b>TOTAL</b>			<b>451,95</b>

- DRYWALL



4.2.1 PAREDE COM SISTEMA EM CHAPAS DE GESSO PARA DRYWALL, USO INTERNO, COM DUAS FACES SIMPLES E ESTRUTURA METÁLICA COM GUIAS SIMPLES PARA PAREDES COM ÁREA LÍQUIDA MAIOR OU IGUAL A 6 M2, COM VÃOS. AF 07/2023 PS

Quadro de Áreas de Paredes		
Descrição	Espessura (m)	Área (m <sup>2</sup> )
Paredes em Drywall	0,1	50,01

4.2.2 PAREDE COM SISTEMA EM CHAPAS DE GESSO RU PARA DRYWALL, USO INTERNO, COM DUAS FACES SIMPLES E ESTRUTURA METÁLICA COM GUIAS SIMPLES PARA PAREDES COM ÁREA LÍQUIDA MAIOR OU IGUAL A 6 M2, COM VÃOS. AF 07/2023 PS

Quadro de Áreas de Paredes		
Descrição	Espessura (m)	Área (m <sup>2</sup> )
Paredes em Drywall RU	0,1	180,11

4.2.3 PAREDE COM SISTEMA EM CHAPAS DE GESSO ST PARA DRYWALL COM ISOLAMENTO ACUSTICO, USO INTERNO, COM DUAS FACES SIMPLES E ESTRUTURA METÁLICA COM GUIAS SIMPLES PARA PAREDES COM ÁREA LÍQUIDA MAIOR OU IGUAL A 6 M2, COM VÃOS.

Quadro de Áreas de Paredes		
Descrição	Espessura (m)	Área (m <sup>2</sup> )
Paredes em Drywall com lã de rocha	0,1	114,28

4.2.4 PAREDE COM SISTEMA EM CHAPAS DE GESSO RU PARA DRYWALL COM ISOLAMENTO ACUSTICO, USO INTERNO, COM DUAS FACES SIMPLES E ESTRUTURA METÁLICA COM GUIAS SIMPLES PARA PAREDES COM ÁREA LÍQUIDA MAIOR OU IGUAL A 6 M2, COM VÃOS.

Quadro de Áreas de Paredes		
Descrição	Espessura (m)	Área (m <sup>2</sup> )
Paredes em Drywall RU com lã de rocha	0,1	78,57

- **DIVISORIA**

4.3.1 DIVISORIA SANITÁRIA, TIPO CABINE, EM PAINEL DE GRANILITE, ESP = 3CM, ASSENTADO COM ARGAMASSA COLANTE AC III-E, EXCLUSIVE FERRAGENS. AF 01/2021

0,40 m<sup>2</sup>

**4.3.2 Divisoria Naval (painel com vidro), e=40mm, com perfis em aço - fornecimento e aplicação - Rev 02**

13,96 m<sup>2</sup>

**4.3.3 LAMBRI CHAPA ALUMINIO ANODIZADO EM PAREDES**

1,58 m<sup>2</sup>

• **COBERTURA**

Para dimensionar a cobertura, é utilizado o software ARCHICAD, iniciando pela parametrização dos tipos de coberturas utilizados no projeto - neste caso, impermeabilizada e telha de fibrocimento - além dos acabamentos necessários, tais como calha, cumeeira e rufo. Essa abordagem permite uma modelagem precisa da cobertura, levando em consideração não apenas os materiais principais, mas também os detalhes finos e acessórios essenciais para garantir a eficiência e durabilidade da estrutura.

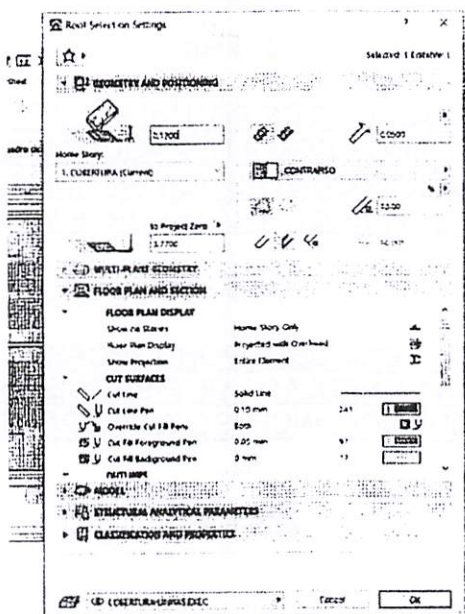

1- Primeira etapa: Parametrização dos tipos de cobertura

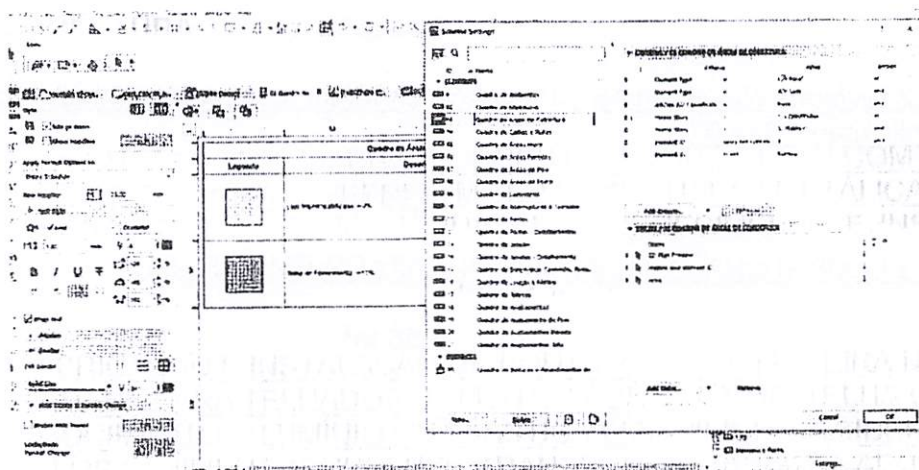

2- Definição dos componentes da tabela

• **COBERTURA**

**- ESTRUTURA**

5.1.1 ESTRUTURA TRELIÇADA DE COBERTURA, TIPO ARCO, COM LIGAÇÕES PARAFUSADAS, INCLUSOS PERFIS METÁLICOS, CHAPAS METÁLICAS, MÃO DE OBRA E TRANSPORTE COM GUINDASTE - FORNECIMENTO E INSTALAÇÃO. AF 01/2020 PSA

1345 Kg

5.1.2 FABRICAÇÃO E INSTALAÇÃO DE PONTALETES DE MADEIRA NÃO APARELHADA PARA TELHADOS COM ATÉ 2 ÁGUAS E COM TELHA ONDULADA DE FIBROCIMENTO, ALUMÍNIO OU PLÁSTICA EM EDIFÍCIO RESIDENCIAL DE MÚLTIPLOS PAVIMENTOS, INCLUSO TRANSPORTE VERTICAL. AF 07/2019

459,5 m<sup>2</sup>

5.1.3 TRAMA DE MADEIRA COMPOSTA POR TERÇAS PARA TELHADOS DE ATÉ 2 ÁGUAS PARA TELHA ONDULADA DE FIBROCIMENTO, METÁLICA, PLÁSTICA OU TERMOACÚSTICA, INCLUSO TRANSPORTE VERTICAL. AF 07/2019

459,5 m<sup>2</sup>

**- TELHAMENTO**

5.2.1 TELHAMENTO COM TELHA ONDULADA DE FIBROCIMENTO E = 6 MM, COM RECOBRIMENTO LATERAL DE 1/4 DE ONDA PARA TELHADO COM INCLINAÇÃO MAIOR QUE 10°, COM ATÉ 2 ÁGUAS, INCLUSO IÇAMENTO. AF 07/2019

459,5 m<sup>2</sup>



### 5.2.2 COBERTURA EM CHAPA POLICARBONATO ALVEOLAR 10mm

Quadro de Áreas de Cobertura	
Descrição	Área (m <sup>2</sup> )
TELHA EM POLICARBONATO TRANSPARENTE	34,41

### - COMPLEMENTOS

5.3.1 CALHA EM CHAPA DE AÇO GALVANIZADO NÚMERO 24, DESENVOLVIMENTO DE 100 CM, INCLUSO TRANSPORTE VERTICAL. AF 07/2019

90,10 m

5.3.2 RUFO EM CHAPA DE AÇO GALVANIZADO NÚMERO 24, CORTE DE 25 CM, INCLUSO TRANSPORTE VERTICAL. AF 07/2019

76,68 m

5.3.3 Cumeeira termoacústica

33,40 m

### - IMPERMEABILIZAÇÃO

6.1 PROTEÇÃO MECÂNICA DE SUPERFÍCIE HORIZONTAL COM ARGAMASSA DE CIMENTO E AREIA, TRAÇO 1:3, E=3CM. AF 09/2023

área de laje + área de piso das áreas molhadas  
158,86 m<sup>2</sup>

7.2 IMPERMEABILIZAÇÃO DE SUPERFÍCIE COM MANTA ASFÁLTICA, UMA CAMADA, INCLUSIVE APLICAÇÃO DE PRIMER ASFÁLTICO, E=4MM. AF 09/2023

135,65 m<sup>2</sup>

- ESQUADRIAS

1- PORTAS

Para dimensionar as portas, foram parametrizados os modelos de portas a serem utilizados no arquivo previamente. O software então gera todo o arquivo, incluindo uma tabela com as informações pertinentes às portas, tais como dimensões, materiais e quantidade necessária para cada ambiente. Essa abordagem automatizada permite uma rápida e precisa identificação de todas as portas necessárias no projeto, facilitando o planejamento e execução da construção.

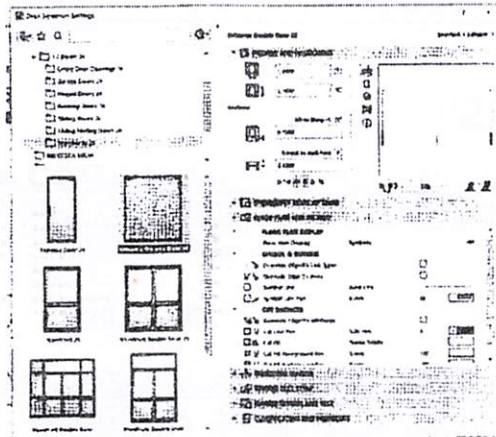

1- Parametrização dos tipos de portas

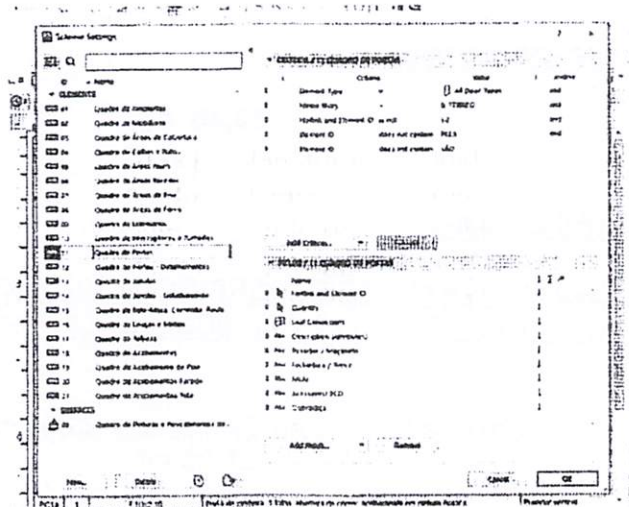

2- Definição dos componentes da tabela

## 2- JANELAS

Para calcular as dimensões das janelas, foram definidos os modelos a serem usados no arquivo antes da operação do software. O programa então produz o arquivo completo, que inclui uma tabela contendo os dados relevantes sobre as janelas, como suas medidas, materiais e a quantidade requerida para cada espaço. Esse método automatizado possibilita uma identificação ágil e precisa de todas as janelas exigidas no projeto, simplificando o processo de planejamento e construção.

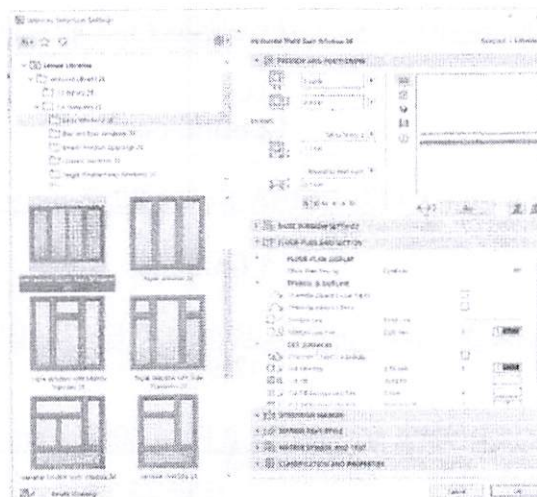

1- Parametrização dos tipos de janela

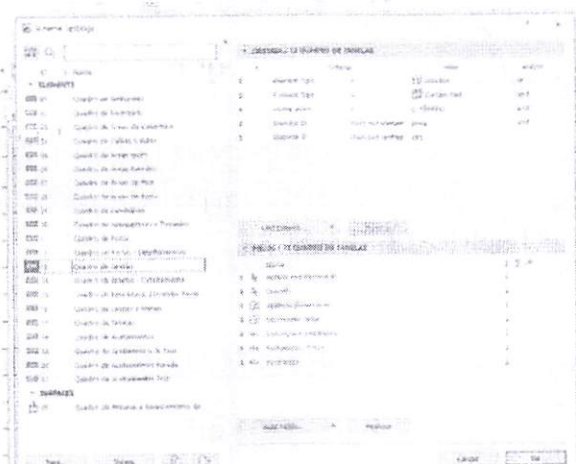

2- Definição dos componentes da tabela

• **ESQUADRIAS DE MADEIRA**

- **PORTAS DE MADEIRA**

7.1.1.1 KIT DE PORTA DE MADEIRA PARA PINTURA, SEMI-OCA (LEVE OU MÉDIA), PADRÃO MÉDIO, 90X210CM, ESPESSURA DE 3,5CM. ITENS INCLUSOS: DOBRADIÇAS, MONTAGEM E INSTALAÇÃO DO BATENTE, FECHADURA COM EXECUÇÃO DO FURO - FORNECIMENTO E INSTALAÇÃO. AF 12/2019

**13 unidades**

7.1.1.2 KIT DE PORTA DE MADEIRA PARA PINTURA, SEMI-OCA (LEVE OU MÉDIA), PADRÃO MÉDIO, 80X210CM, ESPESSURA DE 3,5CM. ITENS INCLUSOS: DOBRADIÇAS, MONTAGEM E INSTALAÇÃO DO BATENTE,

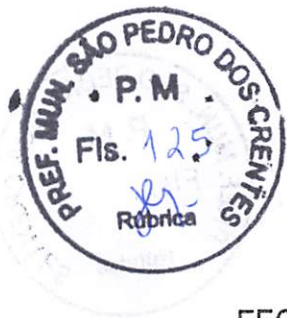

FECHADURA COM EXECUÇÃO DO FURO - FORNECIMENTO E INSTALAÇÃO.  
AF 12/2019

**12 unidades**

7.1.1.3 PORTA COMPLETA MADEIRA 1 FL.1,20x2,10m-INTERNA

**1 unidade**

7.1.1.4 PORTA LISA DE CORRER SUSPENSAS EM MADEIRA COM BATENTE  
**17,96 m<sup>2</sup>**

7.1.1.5 PORTA COMPLETA MADEIRA 2 FL.1,60x2,10m LISA FER.VAI-E-DEM

**2 unidade**

- ESQUADRIAS DE ALUMINIO

- PORTAS DE ALUMINIO

7.2.1.1 PORTA DE ALUMÍNIO DE ABRIR COM LAMBRI, COM GUARNIÇÃO,  
FIXAÇÃO COM PARAFUSOS - FORNECIMENTO E INSTALAÇÃO. AF 12/2019

**14,07 m<sup>2</sup>**

7.2.1.2 PORTA VENEZIANA DE ABRIR EM ALUMÍNIO, SOB MEDIDA

**6,93 m<sup>2</sup>**

7.2.1.3 PORTA DE ALUMINIO ANODIZADO AO NATURAL, EM 2 FOLHAS DE  
ABRIR, TENDO 1 CONTRAPINAZIO DIVIDINDO A ESQUADRIA EM 2 VAZIOS  
PARA VIDRO, EM PERFIS SERIE 25, EXCLUSIVE FECHADURA. FORNECIMENTO  
E COLOCACAO

**17,76 m<sup>2</sup>**

7.2.1.4 PORTAO DE CORRER EM ALUMINIO PINTURA ELETROSTATICA  
BRANCA

**8,08 m<sup>2</sup>**

7.2.1.5 PORTA ALUMINIO ANODIZADO NATURAL 1 FOLHA DE ABRIR

**2,52 m<sup>2</sup>**

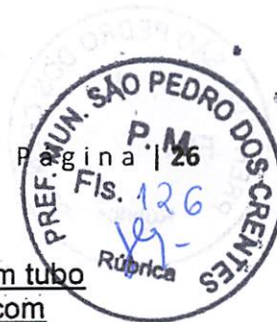

7.2.1.6 Portão/porta em alumínio cor N/B/P, de abrir, 02 fls, vazado, em tubo quadrado 3"x1.1/2" horizontais e engradado e 1.1/2"x1.1/2" verticais, com espaçamento de 12cm.

9,8 m<sup>2</sup>

- JANELAS DE ALUMINIO

7.2.2.1 JANELA DE ALUMÍNIO TIPO MAXIM-AR, COM VIDROS, BATENTE E FERRAGENS. EXCLUSIVE ALIZAR, ACABAMENTO E CONTRAMARCO. FORNECIMENTO E INSTALAÇÃO. AF 12/2019

28,52 m<sup>2</sup>

7.2.2.2 JANELA DE ALUMÍNIO DE CORRER COM 4 FOLHAS PARA VIDROS, COM VIDROS, BATENTE, ACABAMENTO COM ACETATO OU BRILHANTE E FERRAGENS. EXCLUSIVE ALIZAR E CONTRAMARCO. FORNECIMENTO E INSTALAÇÃO. AF 12/2019

39,93 m<sup>2</sup>

7.2.2.3 JANELA DE ALUMÍNIO DE CORRER COM 2 FOLHAS PARA VIDROS, COM VIDROS, BATENTE, ACABAMENTO COM ACETATO OU BRILHANTE E FERRAGENS. EXCLUSIVE ALIZAR E CONTRAMARCO. FORNECIMENTO E INSTALAÇÃO. AF 12/2019

4,32 m<sup>2</sup>

- ESQUADRIAS METÁLICAS

- PORTAS METÁLICAS

7.3.1.1 Porta corta fogo, de abrir, 02 folhas, em chapa de aço galvanizado nº24, batente em chapa nº18, classe 90, isolante em manta cerâmica incombustível e=5cm, dobradiças tipo helicoidal em aço 1010/1020, e fechadura reversível sem chave

3,15 m<sup>2</sup>

- ACESSÓRIOS

7.4.1 PUXADOR DUPLO EM AÇO INOXIDÁVEL, PARA PORTA DE MADEIRA, ALUMÍNIO OU VIDRO, DE 350 MM

9 un

7.4.2 Barra de apoio, reta, fixa, em aço inox, l=40cm, d=1 1/4", Jackwal ou similar

6 un

7.4.3 ALIZAR ALUMINIO PINTURA ELETROSTATICA BRANCA

271,54 m

7.4.4 MOLA AEREA COM CALHA/BRACO DESLIZANTE

4 un

7.4.5 FECHADURA COM MAÇANETA TIPO ALAVANCA EM AÇO INOXIDÁVEL, PARA PORTA EXTERNA

26 un

7.4.6 DOBRADIÇA EM AÇO/FERRO, 3" X 2 1/2", E=1,9 A 2MM, SEN ANEL, CROMADO OU ZINCADO, TAMPA BOLA, COM PARAFUSOS. AF 12/2019

46 un

7.4.7 GUICHE COM REQUADRO EM MADEIRA DE LEI – VASADO0,45 m<sup>2</sup>**REVESTIMENTO**

- REVESTIMENTO DE PAREDE

Para dimensionar os revestimentos de parede, foi utilizada uma fórmula baseada nos dados de alvenaria e de piso, extraídos do software ARCHICAD. A partir disso calculado item a item, conforme demonstrações abaixo:

- REVESTIMENTO ARGAMASSADO8.1.1 CHAPISCO APLICADO EM ALVENARIA (COM PRESENÇA DE VÃOS) E ESTRUTURAS DE CONCRETO DE FACHADA, COM COLHER DE PEDREIRO, ARGAMASSA TRAÇO 1:3 COM PREPARO EM BETONEIRA 400L. AF 10/2022

Área das paredes somadas e multiplicadas por 2:

2042,32 m<sup>2</sup>8.1.2 MASSA ÚNICA, PARA RECEBIMENTO DE PINTURA, EM ARGAMASSA TRAÇO 1:2:8, PREPARO MANUAL, APLICADA MANUALMENTE EM FACES INTERNAS DE PAREDES, ESPESSURA DE 20MM, COM EXECUÇÃO DE TALISCAS. AF 06/2014

Área das paredes somadas e multiplicadas por 2:

1957,42 m<sup>2</sup>

**8.1.3 EMBOÇO, EM ARGAMASSA TRAÇO 1:2:8, PREPARO MANUAL, APLICADO MANUALMENTE EM PAREDES INTERNAS DE AMBIENTES COM ÁREA ENTRE 5M<sup>2</sup> E 10M<sup>2</sup>, E = 17,5MM, COM TALISCAS. AF 03/2024**

84,9 m<sup>2</sup>

**- REVESTIMENTO CERÂMICO**

**8.2.1 REVESTIMENTO CERÂMICO PARA PAREDES INTERNAS COM PLACAS TIPO ESMALTADA EXTRA DE DIMENSÕES 60X60 CM APLICADAS NA ALTURA INTEIRA DAS PAREDES. AF 02/2023 PE**

No processo de determinação das áreas a serem revestidas, foi empregada a contagem das vedações geradas pelo software ArchiCAD, conforme justificado na tabela abaixo. Essa contagem levou em consideração os usos especificados para cada ambiente, proporcionando uma estimativa precisa das áreas a serem cobertas com revestimento 60x60.

Quadro de Pinturas Gerais e Revestimentos de Parede	
Revestimento - Cerâmico Branco 60x60cm com Acabamento Polido (ou similar)	211,65

• **REVESTIMENTO DE PISO INTERNO**

Para dimensionar a área de piso, foi utilizado o software ARCHICAD. Essa ferramenta permite uma análise precisa das dimensões de cada ambiente, considerando detalhes como formato, área total e necessidades específicas de revestimento.

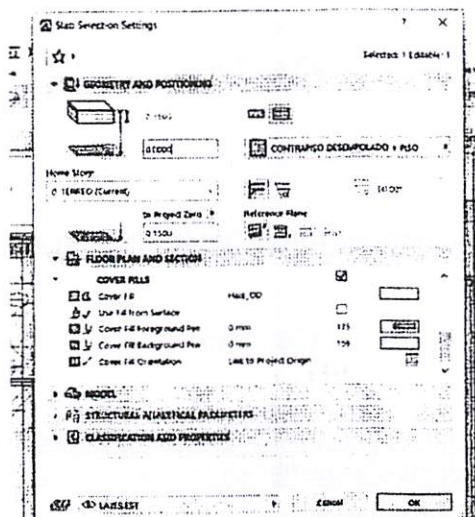

1- Parametrização dos tipos de piso

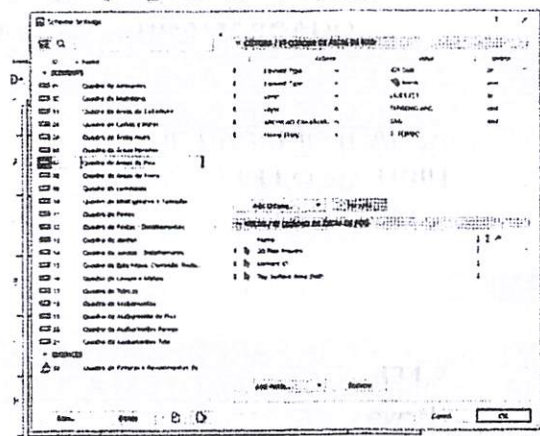
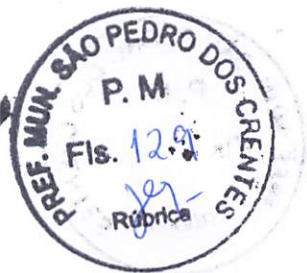

2- Definição dos componentes da tabela

## - REVESTIMENTO ARGAMASSADO

### 9.1.1 EXECUÇÃO DE PASSEIO (CALÇADA) OU PISO DE CONCRETO COM CONCRETO MOLDADO IN LOCO, USINADO, ACABAMENTO CONVENCIONAL, ESPESSURA 8 CM, ARMADO. AF 08/2022

Área de piso granilite polido interno

434,27 m<sup>2</sup>

### 9.1.2 Regularização de base para revest. de pisos com arg. traço t4, esp. média = 2,5cm

Área de piso granilite polido interno

434,27 m<sup>2</sup>

## - GRANILITE

### 9.2.1 Piso alta resistência, colorido, e=10mm, aplicado com juntas, polido até o esmeril 400 e encerado

366,29 m<sup>2</sup>

### 9.2.2 Piso alta resistência ou industrial de 12 mm, comum, cor cinza, com juntas plásticas, sem polimento, exclusive argamassa de regularização, aplicado

67,98 m<sup>2</sup>



## - RODAPÉ

9.4.1 Rodapé alta resistência, h = 10 cm, meia-cana

371,25 m

- REVESTIMENTO DE PISO EXTERNO

10.1.1 EXECUÇÃO DE PASSEIO (CALÇADA) OU PISO DE CONCRETO COM CONCRETO MOLDADO IN LOCO, USINADO, ACABAMENTO CONVENCIONAL, ESPESSURA 8 CM, ARMADO. AF 08/2022

57,9 m<sup>2</sup>

## REVESTIMENTO TETO

Para dimensionar o forro, é utilizado o software ARCHICAD, iniciando pela parametrização dos tipos de forro utilizados no projeto. Nesse caso, são considerados o forro de gesso acartonado. Essa abordagem permite uma modelagem precisa dos materiais a serem empregados no forro, levando em consideração suas propriedades específicas e necessidades de instalação.

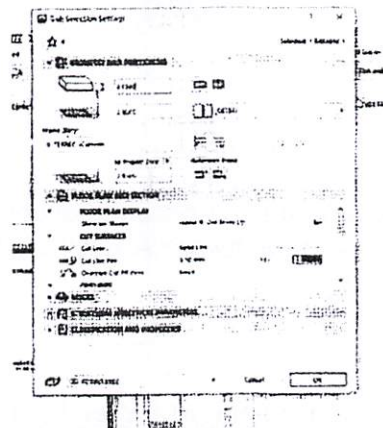

1- Parametrização dos tipos de forro

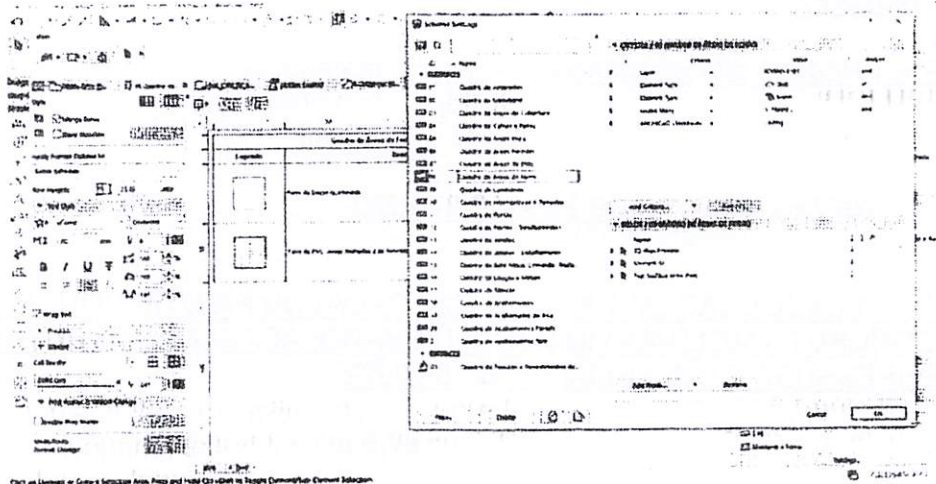

## 2- Definição dos componentes da tabela

### 11.1.1 FORRO EM DRYWALL, PARA AMBIENTES COMERCIAIS, INCLUSIVE ESTRUTURA BIRECIONAL DE FIXAÇÃO. AF 08/2023 PS

528,81 m<sup>2</sup>

#### • PINTURA

Para dimensionar os revestimentos de parede, foi utilizada uma fórmula baseada nos dados de alvenaria, extraídos do software ARCHICAD. A partir disso calculado item a item, conforme demonstrado:

#### - PAREDES

### 12.1.1 FUNDO SELADOR ACRÍLICO, APLICAÇÃO MANUAL EM PAREDE, UMA DEMÃO. AF 04/2023

715,44 m<sup>2</sup>

### 12.1.2 EMASSAMENTO COM MASSA LÁTEX, APLICAÇÃO EM PAREDE, UMA DEMÃO, LIXAMENTO MANUAL. AF 04/2023

1349,77 m<sup>2</sup>

### 12.1.3 APLICAÇÃO MANUAL DE MASSA ACRÍLICA EM PAREDES EXTERNAS DE CASAS, UMA DEMÃO. AF 03/2024



715,44 m<sup>2</sup>

12.1.4 PINTURA LÁTEX ACRÍLICA ECONÔMICA, APLICAÇÃO MANUAL EM PAREDES, DUAS DEMÃOS. AF 04/2023

1349,77 m<sup>2</sup>

12.1.5 TEXTURA ACRÍLICA, APLICAÇÃO MANUAL EM PAREDE, UMA DEMÃO. AF 04/2023

1021,14 m<sup>2</sup>

### - TETO

Para dimensionar os revestimentos de parede, foi utilizada uma fórmula baseada nos dados de forro, extraídos do software ARCHICAD. A partir disso calculado item a item, conforme demonstrado:

12.2.1 EMASSAMENTO COM MASSA LÁTEX, APLICAÇÃO EM TETO, UMA DEMÃO, LIXAMENTO MANUAL. AF 04/2023

528,81 m<sup>2</sup>

12.2.2 PINTURA LÁTEX ACRÍLICA ECONÔMICA, APLICAÇÃO MANUAL EM TETO, DUAS DEMÃOS. AF 04/2023

528,81 m<sup>2</sup>

### - ESQUADRIAS

12.3.1 PINTURA FUNDO NIVELADOR ALQUÍDICO BRANCO EM MADEIRA. AF 01/2021

61,69 m<sup>2</sup>

12.3.2 PINTURA TINTA DE ACABAMENTO (PIGMENTADA) ESMALTE SINTÉTICO ACETINADO EM MADEIRA, 2 DEMÃOS. AF 01/2021

61,69 m<sup>2</sup>

### MARMORARIA

13.1 Tampo/bancada em granito branco siena, e=2cm

Quadro de Bancadas								
Cód.	Qtd.	Descrição	Frontão	LARG. (m)	COMP. (m)	RODOPIA H=10cm (m <sup>2</sup> )	TESTEIRA H=10cm (m <sup>2</sup> )	TOTAL (m <sup>2</sup> )



BPC.80d	1	Bancada em granito 0,80x0,55m, com uma cuba em cerâmica redonda.	Frontão direita	0,8	0,55	0,32	0,32	2,20
BPC.100e-Escovário	1	Bancada em granito 1,00x0,50m, com uma cuba cerâmica oval.	Frontão esquerda	1	0,5	0,32	0,32	2,20
BPC.120e	1	Bancada em granito 1,20x0,55m, com uma cuba em cerâmica redonda.	Frontão esquerda	1,2	0,55	0,32	0,32	2,20
BPC.160	1	Bancada em granito 1,60x0,60m, com uma cuba em inox retangular e uma cuba em cerâmica redonda.	Sem frontão lateral	1,6	0,6	0,32	0,00	2,20
BPC.160d	2	Bancada em granito 1,60x0,60m, com uma cuba em inox retangular e uma cuba em cerâmica redonda.	Frontão direita	1,6	0,6	0,32	0,32	2,20
BPC.163d	1	Bancada em granito 1,60x0,60m, com uma cuba em inox retangular e uma cuba em cerâmica redonda.	Frontão direita	1,6	0,6	0,32	0,32	2,20
BPC.180d	1	Bancada em granito 1,80x0,60m, com uma cuba	Frontão direita	1,8	0,6	0,32	0,32	2,20

BPC.180e	1	retangular em inox. Bancada em granito 1,80x0,60m, com uma cuba em inox retangular e uma cuba em cerâmica redonda.	Frontão esquerda	1,8	0,5	0,32	0,32	2,20
BPC.200d-Escovário	1	Bancada em granito 2,00x0,50m, com duas cubas cerâmica oval.	Frontão direita	2	0,5	0,32	0,32	2,20
BPC.220d	3	Bancada em granito 2,20x0,55m, com uma cuba em inox retangular e uma cuba em cerâmica redonda.	Frontão direita	2,2	0,55	0,32	0,32	2,20
TOTAL								19,80

• **LOUÇAS, METAIS E ACESSÓRIOS**

Para determinar a quantidade de louças e metais, foram selecionados os modelos específicos a serem incorporados ao arquivo antes de iniciar o processo no software. Posteriormente, o software gera o arquivo completo, que engloba uma tabela detalhando informações relevantes sobre as louças e metais, incluindo dimensões, materiais e a quantidade necessária para cada área. Essa abordagem automatizada viabiliza uma rápida e precisa identificação de todos os itens de louças e metais necessários no projeto, simplificando o planejamento e a execução da construção.



### COMBATE E PREVENÇÃO DE INCENDIO

O software utilizado para elaboração de projetos é o AUTOCAD, conhecido por sua robustez e versatilidade na criação de desenhos técnicos e projetos arquitetônicos. No que diz respeito às normas de segurança contra incêndios, cada estado possui seu próprio Regulamento de Prevenção e Combate a Incêndio. Esses regulamentos são compostos por instruções técnicas específicas para cada medida de segurança, abrangendo desde a construção de edificações até o funcionamento de sistemas de combate a incêndio.

O processo de elaboração de projetos segue um raciocínio metódico, baseado nas especificações técnicas contidas na legislação estadual correspondente. Cada medida de segurança é cuidadosamente analisada e implementada de acordo com as diretrizes estabelecidas, garantindo a conformidade com as normas e a segurança das edificações e de seus ocupantes.

SINALIZAÇÃO E EQUIPAMENTOS DIVERSOS					
EQUIPAMENTO	CÓDIGO/MENSAGEM	DIMENSÃO (mm)	QUANTIDADE	CODIGO CPU	BANCO
PLACA (RAIO ELÉTRICO)	A5	204	5	12889	ORSE
EXTINTOR	PQS - 2A - 20B:C	-	10	101910	SINAPI
PLACA EXTINTOR	E5	330X330	10	12888	ORSE
PLACA "INDICAÇÃO DAS MEDIDAS DE SEGURANÇA DE CADA EDIFICAÇÃO"	MI	600X600	1	97.02.210	CPOS/CDHU
	Esta edificação está dotada dos seguintes				
	Sistemas de Proteção Contra Incêndios:				
	.Saídas de emergência.				
	.Iluminação de emergência.				
.Sinalização de emergência.					



3 unidades

**- LOUÇAS**

14.2.1 VASO SANITÁRIO SIFONADO COM CAIXA ACOPLADA LOUÇA BRANCA - PADRÃO MÉDIO, INCLUSO ENGATE FLEXÍVEL EM METAL CROMADO, 1/2 X 40CM - FORNECIMENTO E INSTALAÇÃO. AF 01/2020

7 unidades

14.2.2 BACIA SIFONADA COM CAIXA DE DESCARGA ACOPLADA E TAMPA - INFANTIL

1 unidade

14.2.3 LAVATÓRIO LOUÇA BRANCA COM COLUNA, \*44 X 35,5\* CM, PADRÃO POPULAR, INCLUSO SIFÃO FLEXÍVEL EM PVC, VÁLVULA E ENGATE FLEXÍVEL 30CM EM PLÁSTICO E COM TORNEIRA CROMADA PADRÃO POPULAR - FORNECIMENTO E INSTALAÇÃO. AF 01/2020

15 unidades

14.2.4 TANQUE DE LOUÇA BRANCA COM COLUNA, 30L OU EQUIVALENTE, INCLUSO SIFÃO FLEXÍVEL EM PVC, VÁLVULA METÁLICA E TORNEIRA DE METAL CROMADO PADRÃO MÉDIO - FORNECIMENTO E INSTALAÇÃO. AF 01/2020

1 unidades

14.2.6 CUBA DE EMBUTIR OVAL EM LOUÇA BRANCA, 35 X 50CM OU EQUIVALENTE - FORNECIMENTO E INSTALAÇÃO. AF 01/2020

3 unidades

14.2.7 CUBA DE LOUÇA DE EMBUTIR REDONDA

8 unidade

**- METAIS, INOX E METALON**

14.3.1 TAMPO/BANCADA EM CONCRETO ARMADO, REVESTIDO EM AÇO INOXIDÁVEL FOSCO POLIDO

Quadro de Bancadas								
Cód.	Qtd.	Descrição	Frontão	LARG. (m)	COMP. (m)	RODOPIA H=10cm (m <sup>2</sup> )	TESTEIRA H=10cm (m <sup>2</sup> )	TOTAL (m <sup>2</sup> )

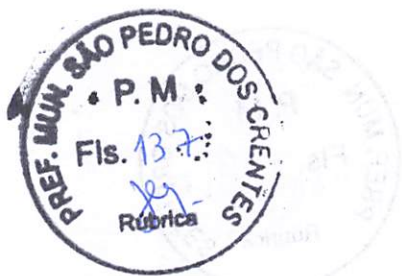

Bl.315de	1	Bancada em L em Inox 3,15 x 2,00m, profundidade 0,60 e 0,75m, sem cuba	Frontão direita e esquerda	3,15	0,6	0,45	0,45	2,88
Bl.315de	1	Bancada em L em Inox 3,15 x 2,00m, profundidade 0,60 e 0,75m, sem cuba	Frontão direita e esquerda	1,85	0,75	0,335	0,335	2,0575
BIC.260d	1	Bancada em Inox 2,60x0,60m, com uma cuba retangular em inox.	Frontão direita	2,6	0,6	0,32	0,32	2,2
TOTAL								7,14

14.3.2 Funil Expurgo Hospitalar de aço inox 304 290x300mm e= 0,8mm Sem mesa para embutir - Mirnox ou similar

1 un

14.3.3 CUBA DE EMBUTIR RETANGULAR DE AÇO INOXIDÁVEL, 46 X 30 X 12 CM - FORNECIMENTO E INSTALAÇÃO. AF 01/2020

8 un

14.3.4 TORNEIRA CROMADA 1/2" OU 3/4" PARA TANQUE, PADRÃO POPULAR - FORNECIMENTO E INSTALAÇÃO. AF 01/2020

5 un

14.3.5 TORNEIRA CLÍNICA COM VOLANTE TIPO ALAVANCA

2 un

14.3.6 TORNEIRA MISTURADOR CLÍNICA DE MESA COM AREJADOR ARTICULADO, ACIONAMENTO COTOVELO

8 un

14.3.7 Torneira de mesa com fechamento automático, linha Decamatic Eco, ref.1173.C, DECA ou similar

27 un

14.3.8 Ducha higiênica com registro, linha Dream, ref. 1984.C87.ACT.CR, da DECA ou similar

7 un

14.3.9 Barra de apoio, reta, fixa, em aço inox, l=80cm, d=1 1/4", Jackwal ou similar

10 un

14.3.10 Barra de apoio, reta, fixa, em aço inox, l=40cm, d=1 1/4", Jackwal ou similar

10 un

14.3.11 BARRA DE APOIO RETA, EM AÇO INOX POLIDO, COMPRIMENTO 70 CM, FIXADA NA PAREDE - FORNECIMENTO E INSTALAÇÃO. AF 01/2020

5 un

14.3.12 Barra de apoio reta em aço inox 304 p/ portadores de necessidades especiais (NBR 9050), largura 60 cm

1 un

14.3.13 BANCO ARTICULADO, EM AÇO INOX, PARA PCD, FIXADO NA PAREDE - FORNECIMENTO E INSTALAÇÃO. AF 01/2020 COM GRELHA

1 un

14.3.14 RALO SECO PVC QUADRADO 15x15 COM GRELHA

21 un

14.3.15 ESTACAO DE CHAMADA DE LEITO, COM INTERRUPTOR DE EMBUTIR COM COMANDOS DE CHAMADAS, EMERGENCIA E PRESENÇA, FIXADA SOBRE CAIXA 4"X4" EMBUTIDA NA PAREDE. FORNECIMENTO E COLOCACAO

6 un



## HIDRAULICA

O projeto hidráulico foi desenvolvido em conformidade com as normas NBR5626 e NBR 8160, as quais estabelecem os requisitos e procedimentos para instalações hidráulicas prediais de água fria e sistemas de esgoto sanitário, respectivamente.

O software QiBuilder foi utilizado para facilitar o desenvolvimento e a análise do projeto hidráulico, proporcionando ferramentas eficientes para o dimensionamento e a distribuição adequada dos elementos hidráulicos.

Com uma área pluvial de aproximadamente 650m<sup>2</sup> de cobertura, cada tubo de 100mm é capaz de suportar uma vazão de 90m<sup>2</sup> de telhado. Para atender a essa demanda, seriam necessários 8 condutores de 100mm. No entanto, no projeto foram adotados 9 tubos de 100mm, proporcionando uma capacidade de 75m<sup>2</sup> por tubo, o que se mostra vantajoso diante das intensas chuvas recentes.

Além disso, todas as instalações sanitárias foram projetadas com diâmetro mínimo adequado às normas: os vasos sanitários foram lançados com diâmetro mínimo de 100mm, os lavatórios com diâmetro mínimo de 40mm e direcionados para um desconector (caixa sifonada), e as pias de gordura foram lançadas com diâmetro mínimo de 50mm, garantindo o funcionamento eficiente e seguro do sistema hidráulico.

A tabela a seguir apresenta os quantitativos gerados e suas especificações:

Descrição	Item	Quantidade	Unidade	CODIGO CPU	BANCO
Colar de tomada de f <sup>o</sup> f <sup>o</sup>	1 1/2"	1	pç	54668	SBC
Registro de esfera	1 1/2"	1	pç	103039	SINAPI
Curva 90 c/ rosca	1.1/2"	1	pç	94681	SINAPI
Adapt sold.curto c/bolsa-rosca p registro	50 mm - 1.1/2"	1	pç	94662	SINAPI
Curva 90 soldável	50 mm	11	pç	103986	SINAPI
Tubos	50 mm	35,6	m	103979	SINAPI
Tê 90 soldável	50 mm	1	pç	104008	SINAPI
Caixa de inspeção esgoto simples	CE- 60x60 cm	7	pç	4883	ORSE
Caixa sifonada	150x150x50	26	pç	104328	SINAPI
Ralo sifonado alt. reg. saída 40	100 mm - 40 mm	4	pç	89709	SINAPI
Sifão de copo p/ pia e lavatório	1" - 1.1/2"	37	pç	86883	SINAPI

Sifão flexível c/ Adaptador	1.1/2" - 1.1/2"	1	pç	86882	SINAPI
Válvula p/ lavatório e tanque	1"	37	pç	86879	SINAPI
Válvula p/ tanque	1 1/2"	1	pç	86879	SINAPI
Anel de borracha	100mm - 4"	43	pç	INCLUSO NA CPU 46.03.050	
Anel de borracha	50mm - 2"	78	pç	INCLUSO NA CPU 46.03.038	
Anel de borracha	75mm - 3"	24	pç	INCLUSO NA CPU 46.03.040	
Curva 45 curta Amanco	100 mm	13	pç	104063	SINAPI
Curva 90 curta	100 mm	9	pç	89811	SINAPI
Curva 90 curta	40 mm	59	pç	89728	SINAPI
Joelho 45	40 mm	29	pç	89726	SINAPI
Joelho 45	50 mm	28	pç	89732	SINAPI
Joelho 45	75 mm	6	pç	89739	SINAPI
Joelho 90	50 mm	2	pç	89731	SINAPI
Joelho 90 c/anel p/ esgoto secundário	40 mm - 1.1/2"	38	pç	89724	SINAPI
Junção simples	100 mm - 50 mm	9	pç	104345	SINAPI
Junção simples	100 mm - 75 mm	1	pç	104347	SINAPI
Junção simples	40 mm x 40 mm	7	pç	89783	SINAPI
Junção simples	50 mm - 50 mm	1	pç	89785	SINAPI
Junção simples	75 mm - 50 mm	3	pç	104350	SINAPI
Junção simples	75 mm 75 mm	5	pç	89795	SINAPI
Redução excêntrica	75 mm - 50 mm	5	pç	89549	SINAPI
Tubo PVC ponta- bolsa c/ virola	100 mm - 4"	143,9	m	46.03.050	CPOS/CDHU
Tubo PVC ponta- bolsa c/ virola	50 mm - 2"	84,2	m	46.03.038	CPOS/CDHU



Tubo PVC ponta-bolsa c/ virola	75 mm - 3"	47 m	46.03.040	CPOS/CDHU
Tubo rígido c/ ponta e bolsa soldável	40 mm	48,9 m	46.01.040	CPOS/CDHU
Tubo rígido c/ ponta lisa	40 mm	22,8 m	46.02.010	CPOS/CDHU
Tubo rígido c/ ponta lisa	50 mm - 2"	0,9 m	46.03.080	CPOS/CDHU
Vedação p/ saída de vaso sanitário	100 mm	9 pç	1595	ORSE
Luva soldável c/ rosca	25 mm -3/4"	17 pç	89373	SINAPI
Bucha de redução sold. longa	40 mm - 25 mm	17 pç	104014	SINAPI
Curva de transposição	25 mm	17 pç	89384	SINAPI
Joelho 90º soldável	25 mm	34 pç	89408	SINAPI
Tubos	25 mm	102 m	89356	SINAPI
Caixa de gordura PVC	CG 30 cm	1 pç	4717	ORSE
Sifão de copo p/ pia e lavatório	1" - 2"	1 pç	86882	SINAPI
Válvula p/ pia	1"	1 pç	86879	SINAPI
Anel de borracha	100mm - 4"	3 pç	INCLUSO NA CPU 46.03.050	
Anel de borracha	50mm - 2"	2 pç	INCLUSO NA CPU 46.03.038	
Curva 45 curta Amanco	100 mm	2 pç	104063	SINAPI
Joelho 90	50 mm	2 pç	89731	SINAPI
Tubo PVC ponta-bolsa c/ virola	100 mm - 4"	13,5 m	46.03.050	CPOS/CDHU
Tubo PVC ponta-bolsa c/ virola	50 mm - 2"	1,1 m	46.03.038	CPOS/CDHU
Tubo rígido c/ ponta lisa	50 mm - 2"	0,6 m	46.03.080	CPOS/CDHU
Caixa de areia pluvial com grelha	CAG- 60x60cm	4 pç	3234	ORSE



Caixa de areia pluvial sem grelha	CA- 80x80 cm	1	pç	97961	SINAPI
Ralo abacaxi	100mm	8	pç	53039	SBC
Anel de borracha	100mm - 4"	19	pç	INCLUSO NA CPU 46.03.050	
Curva 45 curta Amanco	100 mm	4	pç	104063	SINAPI
Curva 90 curta	100 mm	13	pç	89811	SINAPI
Tubo PVC ponta-bolsa c/ virola	100 mm - 4"	21,7	m	46.03.050	CPOS/CDHU
Tubo rígido c/ ponta lisa	100 mm - 4"	64,7	m	46.05.020	CPOS/CDHU
Tubo rígido c/ ponta lisa	150 mm - 6"	25	m	46.05.040	CPOS/CDHU
Curva 90º	200 mm	1	pç	CPU2092	PRÓPRIA
Tubo	200 mm	11,5	m	90696	SINAPI
Joelho 45 soldável	25 mm	2	pç	89363	SINAPI
Joelho 90º soldável	25 mm	11	pç	89408	SINAPI
Tubos	25 mm	114,8	m	89356	SINAPI
Tê 90 soldável	25 mm	11	pç	89869	SINAPI
Anel de borracha	50mm - 2"	110	pç	INCLUSO NA CPU 46.03.038	
Joelho 45	50 mm	1	pç	89732	SINAPI
Joelho 90	50 mm	59	pç	89731	SINAPI
Tubo rígido c/ ponta lisa	50 mm - 2"	117	m	46.03.080	CPOS/CDHU
Tê sanitário	50 mm - 50 mm	25	pç	89825	SINAPI
Chuveiro	25mm x 3/4"	3	pç	INCLUSO LOUÇAS E METAIS	
Ducha higiênica	25mm x 1/2"	7	pç	INCLUSO LOUÇAS E METAIS	
Máquina de Lavar Roupas	25mm x 3/4"	1	pç	ESCOPO RENEM	
Purificador de água	3/4"	5	pç	ESCOPO RENEM	
Torneira de Pia de Cozinha	25mm - 3/4"	1	pç	INCLUSO LOUÇAS E METAIS	



Torneira de Tanque de Lavar	25mmx 3/4"	1	pç	INCLUSO LOUÇAS E METAIS	
Torneira de lavatório	25 mm - 1/2"	35	pç	INCLUSO LOUÇAS E METAIS	
Vaso Sanitário c/ cx. acoplada	1/2"	8	pç	INCLUSO LOUÇAS E METAIS	
Vaso Sanitário p/ Válvula de Descarga de 1 1/4"	40mm - 1 1/2"	1	pç	INCLUSO LOUÇAS E METAIS	
Hidrômetro individual	20 m³/h - 1.1/2"	1	pç	45.03.110	CPOS/CDHU
Registro de gaveta bruto ABNT	3/4"	1	pç	89353	SINAPI
Registro de gaveta c/ canopla cromada	1.1/2"	1	pç	94794	SINAPI
Registro de gaveta c/ canopla cromada	3/4"	28	pç	89987	SINAPI
Registro de pressão c/ canopla cromada	3/4"	3	pç	89985	SINAPI
Tubete para hidrômetro	1.1/2"	2	pç	92365	SINAPI
Válvula de descarga alta pressão	1.1/4"	1	pç	92336	SINAPI
Bolsa de ligação p/ vaso sanitário	1.1/2"	1	pç	INCLUSO LOUÇAS E METAIS	
Engate flexível cobre cromado com canopla	1/2 - 30cm	8	pç	INCLUSO LOUÇAS E METAIS	
Engate flexível plástico	1/2 - 30cm	35	pç	INCLUSO LOUÇAS E METAIS	
Tubo de descarga VDE.	38 mm	1	pç	INCLUSO LOUÇAS E METAIS	

Tubo de ligação latão cromado c/ canopla p/ vaso Sa.	38 mm	1	pç	INCLUSO LOUÇAS E METAIS	
Luva soldável c/ rosca	25 mm - 3/4"	3	pç	89373	SINAPI
Luva soldável c/ rosca	50 mm - 1.1/2"	2	pç	89593	SINAPI
Adapt sold.curto c/bolsa-rosca p registro	25 mm - 3/4"	61	pç	94656	SINAPI
Adapt sold.curto c/bolsa-rosca p registro	50 mm - 1.1/2"	2	pç	94662	SINAPI
Adapt sold.curto c/bolsa-rosca p registro	50 mm - 1.1/4"	1	pç	104002	SINAPI
Bucha de redução sold. longa	50 mm - 25 mm	4	pç	103966	SINAPI
Curva 90 soldável	25 mm	75	pç	89489	SINAPI
Curva 90 soldável	50 mm	7	pç	103986	SINAPI
Curva de transposição	25 mm	1	pç	89384	SINAPI
Luva soldável	25 mm	29	pç	89530	SINAPI
Luva soldável	50 mm	1	pç	89577	SINAPI
Tubos	25 mm	235,6	m	89356	SINAPI
Tubos	40 mm	0,1	m		
Tubos	50 mm	65,3	m	103979	SINAPI
Tê 90 soldável	25 mm	35	pç	89869	SINAPI
Tê 90 soldável	50 mm	4	pç	104008	SINAPI
Tê de redução 90 soldável	50 mm - 25 mm	20	pç	89627	SINAPI
Joelho 90º soldável com bucha de latão	25 mm - 3/4"	10	pç	89366	SINAPI



Joelho de redução 90º soldável com bucha de latão	25 mm- 1/2"	49	pç	90373	SINAPI
Tê red.90 sold c/ bucha latão B central	25 mm -1/2"	1	pç	89396	SINAPI
Tê sold c/ bucha latão bolsa central	25 mm- 3/4"	1	pç	94689	SINAPI
Pressurizador	Max Press 270VF	1	pç	CPU2194	PRÓPRIO
Reservatório Tipo Taça	15000 L	1	pç	48.02.008	CPOS/CDHU
Torneira de Jardim	25 mm x 1/2"	6	pç	INCLUSO LOUÇAS E METAIS	
Registro esfera VS compacto soldável PVC	32 mm	2	pç	94490	SINAPI
Válvula de retenção horiz c/ portinhola	1"	1	pç	47.05.020	CPOS/CDHU
Adapt sold.curto c/bolsa-rosca p registro	32 mm - 1"	4	pç	89436	SINAPI
Bucha de redução sold. curta	32 mm - 25 mm	1	pç	103948	SINAPI
Curva 90 soldável	25 mm	11	pç	89489	SINAPI
Curva 90 soldável	32 mm	6	pç	89415	SINAPI
Filtro em Y	1"	1	pç	47.20.320	CPOS/CDHU
Tubos	25 mm	63,8	m	89356	SINAPI
Tubos	32 mm	12,4	m	89357	SINAPI
Tê 90 soldável	25 mm	4	pç	89869	SINAPI
Tê de redução 90 soldável	32 mm - 25 mm	1	pç	89400	SINAPI
Joelho de redução 90º soldável com bucha de latão	25 mm- 1/2"	6	pç	90373	SINAPI
Pressurizador	Max Press 20E	1	pç	CPU2464	PRÓPRIO



Cisterna	5000 L	1	pç	48.02.300	CPOS/CDHU
----------	--------	---	----	-----------	-----------

Foi elaborado uma tabela resumo, baseado na lista de materiais.

Nº na Planilha	Cod Banco	Banco	Qntd	Disciplina
15.1.1	54668	SBC	1	HIDRAULICA
15.1.2	103039	SINAPI	1	HIDRAULICA
15.1.3	94681	SINAPI	1	HIDRAULICA
15.1.4	94662	SINAPI	3	HIDRAULICA
15.1.5	103986	SINAPI	18	HIDRAULICA
15.1.6	103979	SINAPI	100,9	HIDRAULICA
15.1.7	104008	SINAPI	5	HIDRAULICA
15.1.8	45.03.110	CPOS/CDHU	1	HIDRAULICA
15.1.9	89353	SINAPI	1	HIDRAULICA
15.1.10	94794	SINAPI	1	HIDRAULICA
15.1.11	89987	SINAPI	28	HIDRAULICA
15.1.12	89985	SINAPI	3	HIDRAULICA
15.1.13	92365	SINAPI	2	HIDRAULICA
15.1.14	92336	SINAPI	1	HIDRAULICA
15.1.15	89373	SINAPI	3	HIDRAULICA
15.1.16	89593	SINAPI	2	HIDRAULICA
15.1.17	94656	SINAPI	61	HIDRAULICA
15.1.18	104002	SINAPI	1	HIDRAULICA
15.1.19	103966	SINAPI	4	HIDRAULICA
15.1.20	89489	SINAPI	86	HIDRAULICA
15.1.21	89384	SINAPI	1	HIDRAULICA
15.1.22	89530	SINAPI	29	HIDRAULICA
15.1.23	89577	SINAPI	1	HIDRAULICA
15.1.24	89356	SINAPI	299,4	HIDRAULICA
15.1.25	89869	SINAPI	39	HIDRAULICA
15.1.26	89627	SINAPI	20	HIDRAULICA
15.1.27	89366	SINAPI	10	HIDRAULICA
15.1.28	90373	SINAPI	55	HIDRAULICA



15.1.29	89396	SINAPI	1	HIDRAULICA
15.1.30	94689	SINAPI	1	HIDRAULICA
15.1.31	CPU2194	PROPRIO	1	HIDRAULICA
15.1.32	48.02.008	CPOS/CDHU	1	HIDRAULICA
15.1.33	94490	SINAPI	2	HIDRAULICA
15.1.34	47.05.020	CPOS/CDHU	1	HIDRAULICA
15.1.35	89436	SINAPI	4	HIDRAULICA
15.1.36	103948	SINAPI	1	HIDRAULICA
15.1.37	89415	SINAPI	6	HIDRAULICA
15.1.38	47.20.320	CPOS/CDHU	1	HIDRAULICA
15.1.39	89357	SINAPI	12,4	HIDRAULICA
15.1.40	89400	SINAPI	1	HIDRAULICA
15.1.41	CPU2464	PRÓPRIO	1	HIDRAULICA
15.1.42	48.02.300	CPOS/CDHU	1	HIDRAULICA
15.2.1	4883	ORSE	7	ESGOTO
15.2.2	104328	SINAPI	26	ESGOTO
15.2.3	89709	SINAPI	4	ESGOTO
15.2.4	86883	SINAPI	37	ESGOTO
15.2.5	86882	SINAPI	2	ESGOTO
15.2.6	86879	SINAPI	39	ESGOTO
15.2.7	104063	SINAPI	15	ESGOTO
15.2.8	89811	SINAPI	9	ESGOTO
15.2.9	89728	SINAPI	59	ESGOTO
15.2.10	89726	SINAPI	29	ESGOTO
15.2.11	89732	SINAPI	28	ESGOTO
15.2.12	89739	SINAPI	6	ESGOTO
15.2.13	89731	SINAPI	4	ESGOTO
15.2.14	89724	SINAPI	38	ESGOTO
15.2.15	104345	SINAPI	9	ESGOTO
15.2.16	104347	SINAPI	1	ESGOTO
15.2.17	89783	SINAPI	7	ESGOTO
15.2.18	89785	SINAPI	1	ESGOTO
15.2.19	104350	SINAPI	3	ESGOTO
15.2.20	89795	SINAPI	5	ESGOTO



15.2.21	89549	SINAPI	5	ESGOTO
15.2.22	46.03.050	CPOS/CDHU	157,4	ESGOTO
15.2.23	46.03.038	CPOS/CDHU	85,3	ESGOTO
15.2.24	46.03.040	CPOS/CDHU	47	ESGOTO
15.2.25	46.01.040	CPOS/CDHU	48,9	ESGOTO
15.2.26	46.02.010	CPOS/CDHU	22,8	ESGOTO
15.2.27	46.03.080	CPOS/CDHU	1,5	ESGOTO
15.2.28	1595	ORSE	9	ESGOTO
15.2.29	89373	SINAPI	17	ESGOTO
15.2.30	104014	SINAPI	17	ESGOTO
15.2.31	89384	SINAPI	17	ESGOTO
15.2.32	89408	SINAPI	34	ESGOTO
15.2.33	89356	SINAPI	102	ESGOTO
15.2.34	4717	ORSE	1	ESGOTO
15.3.1	3234	ORSE	4	PLUVIAL
15.3.2	97961	SINAPI	1	PLUVIAL
15.3.3	53039	SBC	8	PLUVIAL
15.3.4	104063	SINAPI	4	PLUVIAL
15.3.5	89811	SINAPI	13	PLUVIAL
15.3.6	46.03.050	CPOS/CDHU	21,7	PLUVIAL
15.3.7	46.05.020	CPOS/CDHU	64,7	PLUVIAL
15.3.8	46.05.040	CPOS/CDHU	25	PLUVIAL
15.3.9	CPU2092	PRÓPRIA	1	PLUVIAL
15.3.10	90696	SINAPI	11,5	PLUVIAL
15.3.11	89363	SINAPI	2	PLUVIAL
15.3.12	89408	SINAPI	11	PLUVIAL
15.3.13	89356	SINAPI	114,8	PLUVIAL
15.3.14	89869	SINAPI	11	PLUVIAL
15.3.15	89732	SINAPI	1	PLUVIAL
15.3.16	89731	SINAPI	59	PLUVIAL
15.3.17	46.03.080	CPOS/CDHU	117	PLUVIAL
15.3.18	89825	SINAPI	25	PLUVIAL



### COMBATE E PREVENÇÃO DE INCENDIO

O software utilizado para elaboração de projetos é o AUTOCAD, conhecido por sua robustez e versatilidade na criação de desenhos técnicos e projetos arquitetônicos.

No que diz respeito às normas de segurança contra incêndios, cada estado possui seu próprio Regulamento de Prevenção e Combate a Incêndio. Esses regulamentos são compostos por instruções técnicas específicas para cada medida de segurança, abrangendo desde a construção de edificações até o funcionamento de sistemas de combate a incêndio.

O processo de elaboração de projetos segue um raciocínio metódico, baseado nas especificações técnicas contidas na legislação estadual correspondente. Cada medida de segurança é cuidadosamente analisada e implementada de acordo com as diretrizes estabelecidas, garantindo a conformidade com as normas e a segurança das edificações e de seus ocupantes.

SINALIZAÇÃO E EQUIPAMENTOS DIVERSOS					
EQUIPAMENTO	CÓDIGO/MENSAGEM	DIMENSÃO (mm)	QUANTIDADE	CODIGO CPU	BANCO
PLACA (RAIO ELÉTRICO)	A5	204	5	12889	ORSE
EXTINTOR	PQS – 2A – 20B:C	-	10	101910	SINAPI
PLACA EXTINTOR	E5	330X330	10	12888	ORSE
PLACA "INDICAÇÃO DAS MEDIDAS DE SEGURANÇA DE CADA EDIFICAÇÃO"	M1	600X600	1	97.02.210	CPOS/CDHU
	Esta edificação está dotada dos seguintes				
	Sistemas de Proteção Contra Incêndios:				
	.Saídas de emergência.				
	.Iluminação de emergência.				
.Sinalização de emergência.					

	.Extintores de incêndio.				
	. Edificação em Concreto Alvenaria.				
	Em caso de emergência:				
	Ligue 193 - Corpo de Bombeiros				
PLACA (MENSAGEM ESCRITA)	M7	221X442	6	11853	ORSE
	ESTA PORTA DEVERÁ PERMANECER ABERTA DURANTE TODO				
	EXPEDIENTE				
FAIXA ZEBRADA (PRETO E AMARELA)	O1	--	NO CENTRO DE TODA A EXTENSÃO DAS PORTAS DE VIDRO / OU QUALQUER FAIXA (EX: LOGO DA EMPRESA)		
PLACA (CIGARRO)	P1	Ø252	1	97.02.198	CPOS/CDHU
PLACA (FÓSFORO)	P2	Ø252	1	97.02.198	CPOS/CDHU
PLACA (SETA DIREITA)	S2	126X252	1	12884	ORSE
PLACA (SETA ESQUERDA)	S2	126X252	3	12884	ORSE
PLACA (SETA PARA CIMA)	S3	126X252	26	12884	ORSE
PLACA SAÍDA	S12	126X252	9	12884	ORSE
ILUMINAÇÃO DE EMERGÊNCIA 30 LEDS	1W - 55lm À 110lm	--	33	60680	SBC
ILUMINAÇÃO TIPO FAROL	5w-600lm-6500k	--	1	50.05.312	CPOS/CDHU
ABRIGO METÁLICO PARA EXTINTOR	--	--	5	10785	ORSE



NOTA GERAIS: SE ATENTAR A CÓDIFICAÇÃO DA SINALIZAÇÃO DE CADA ESTADO, SEGUIR AS OBSERVAÇÕES CONTIDAS NA COLUNA "EQUIPAMENTOS").					
SISTEMA DE PAINÉIS FOTOVOLTAICOS					
EQUIPAMENTO	CÓD./MENSAGEM	DIMENSÃO	QUANTIDADE	CODIGO CPU	BANCO
PLACA	"DISPOSITIVO DE DESLIGAMENTO RÁPIDO PARA SISTEMA FOTOVOLTAICO"	316/158	1	160612	IOPES
PLACA	"ESTA EDIFICAÇÃO POSSUI INSTALADO SISTEMA FOTOVOLTAICO"	100X150	1	05.054.0115-0	EMOP
PLACA	"SISTEMA FOTOVOLTAICO EQUIPADO COM DISPOSITIVO DE DESLIGAMENTO RÁPIDO - AJUSTE O INTERRUPTOR DE DESLIGAMENTO RÁPIDO PARA A POSIÇÃO 'DESLIGADO' ('OFF') PARA DESLIGAR O SISTEMA FOTOVOLTAICO E REDUZIR O RISCO DE CHOQUE"	316/158	1	160612	IOPES

Foi elaborado uma tabela resumo, baseado na lista de materiais.



Nº na Planilha	Cod Banco	Banco	Qntd
15.4.1	12889	ORSE	5,00
15.4.2	101910	SINAPI	10,00
15.4.3	12888	ORSE	10,00
15.4.4	97.02.210	CPOS/CDHU	1,00
15.4.5	11853	ORSE	6,00
15.4.6	97.02.198	CPOS/CDHU	2,00
15.4.7	12884	ORSE	39,00
15.4.8	060680	SBC	33,00
15.4.9	50.05.312	CPOS/CDHU	1,00
15.4.10	10785	ORSE	5,00
15.4.11	160612	IOPES	2,00
15.4.12	05.054.0115-0	EMOP	1,00

## ELETRICA

A norma utilizada para o projeto de gás é a Norma 5410. Esta norma estabelece os requisitos e procedimentos para instalações elétricas de baixa tensão, garantindo a segurança e o desempenho adequado dos sistemas elétricos em edifícios e outras estruturas.

Para a concepção desses sistemas elétricos, é comum utilizar o software ALTOQi - BIULDER. Este software oferece ferramentas e recursos para facilitar o projeto elétrico, desde a iluminação até a distribuição de energia elétrica nos diferentes circuitos.

O processo de concepção inicia-se com a iluminação, onde é realizada a contagem de lumens necessários por metro quadrado, levando em consideração as necessidades específicas do projeto e suas características. A concepção das tomadas também é feita com base na metragem quadrada e na tipologia do projeto, considerando também as tomadas de uso específico que exigem uma carga especial, as quais são devidamente sinalizadas no projeto de arquitetura.

Após dimensionar a iluminação e as tomadas, é elaborado o quadro de distribuição e os circuitos, os quais são separados por potências e de acordo com seus usos específicos, tanto gerais quanto de iluminação. Após a finalização do quadro de distribuição, é dimensionado o quadro de força, sendo que o software utilizado já realiza esse cálculo automaticamente.

As tabelas a seguir apresenta os quantitativos gerados e suas especificações:

Descrição	Item	Quantidade	Unidade	CODIGO CPU	BANCO
Arruela zamak	1.1/4"	1	pc	9925	ORSE
Bucha zamak	1.1/4"	1	pc	INCLUSO 9925	



Caixa PVC	4x2"	278	pç	91940	SINAPI
Caixa PVC	4x4"	21	pç	91943	SINAPI
Caixa PVC octogonal	3x3"	99	pç	91937	SINAPI
Caixa alumínio 4"x2"	3x4"	6	pç	92868	SINAPI
Curva 90° PVC longa rosca	1.1/4"	1	pç	91920	SINAPI
Arruela lisa galvan.	1/4"	407	pç	63445	SBC
Arruela lisa galvan.	3/8"	67	pç	63444	SBC
Parafuso galvan. cab. sext.	3/8"x2.1/2" rosca soberba	65	pç	40395	SBC
Parafuso galvan. cab. sext.	3/8"x2.1/2" rosca total WW	2	pç	40395	SBC
Parafuso galvan. cabeça lentilha	1/4"x5/8" máquina rosca total	192	pç	63111	SBC
Porca sextavada galvan.	1/4"	343	pç	INCLUSO 063445	
Porca sextavada galvan.	3/8"	67	pç	INCLUSO 063444	
Suporte para cabo de aço	38x90mm	67	pç	78583	SBC
Vergalhão galvan. rosca total	1/4"x(comp. p/ proj.)	67	pç	62690	SBC
Isol. XLPE - 0,6/1kV (ref. Prysmian Voltalene Ecolene)	50 mm <sup>2</sup> - Verde-amarelo	20,6	m	92988	SINAPI
Isol. XLPE - 0,6/1kV (ref. Prysmian Voltalene Ecolene)	95 mm <sup>2</sup> - Azul claro	20,6	m	92992	SINAPI
Isol. XLPE - 0,6/1kV (ref. Prysmian Voltalene Ecolene)	95 mm <sup>2</sup> - Branco	20,6	m	92992	SINAPI



Isol. XLPE - 0,6/1kV (ref. Prysmian Voltalene Ecolene)	95 mm <sup>2</sup> - Preto	20,6	m	92992	SINAPI
Isol. XLPE - 0,6/1kV (ref. Prysmian Voltalene Ecolene)	95 mm <sup>2</sup> - Vermelho	20,6	m	92992	SINAPI
Isol. XLPE - 0,6/1kV (ref. Prysmian Voltalene Ecolene)	16 mm <sup>2</sup> - Verde- amarelo	24,7	m	91935	SINAPI
Isol. XLPE - 0,6/1kV (ref. Prysmian Voltalene Ecolene)	25 mm <sup>2</sup> - Azul claro	24,7	m	92984	SINAPI
Isol. XLPE - 0,6/1kV (ref. Prysmian Voltalene Ecolene)	25 mm <sup>2</sup> - Preto	24,7	m	92984	SINAPI
Isol. XLPE - 0,6/1kV (ref. Prysmian Voltalene Ecolene)	25 mm <sup>2</sup> - Vermelho	24,7	m	92984	SINAPI
Isol. XLPE - 0,6/1kV (ref. Prysmian Voltalene Ecolene)	95 mm <sup>2</sup> - Azul claro	1,4	m	92992	SINAPI
Isol. XLPE - 0,6/1kV (ref. Prysmian Voltalene Ecolene)	95 mm <sup>2</sup> - Branco	1,4	m	92992	SINAPI
Isol. XLPE - 0,6/1kV (ref. Prysmian Voltalene Ecolene)	95 mm <sup>2</sup> - Preto	1,4	m	92992	SINAPI
Isol. XLPE - 0,6/1kV (ref. Prysmian Voltalene Ecolene)	95 mm <sup>2</sup> - Vermelho	1,4	m	92992	SINAPI

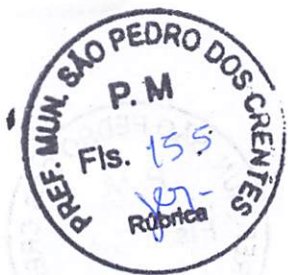

Isol.PVC - 450/750V (ref. Inbrac Inbraniil Flex Antichama)	10 mm <sup>2</sup> - Azul claro	58,7	m	91932	SINAPI
Isol.PVC - 450/750V (ref. Inbrac Inbraniil Flex Antichama)	10 mm <sup>2</sup> - Branco	58,7	m	91932	SINAPI
Isol.PVC - 450/750V (ref. Inbrac Inbraniil Flex Antichama)	10 mm <sup>2</sup> - Verde- amarelo	58,7	m	91932	SINAPI
Isol.PVC - 450/750V (ref. Inbrac Inbraniil Flex Antichama)	10 mm <sup>2</sup> - Vermelho	58,7	m	91932	SINAPI
Isol.PVC - 450/750V (ref. Inbrac Inbraniil Flex Antichama)	16 mm <sup>2</sup> - Verde- amarelo	30,1	m	91934	SINAPI
Isol.PVC - 450/750V (ref. Inbrac Inbraniil Flex Antichama)	25 mm <sup>2</sup> - Azul claro	30,1	m	101888	SINAPI
Isol.PVC - 450/750V (ref. Inbrac Inbraniil Flex Antichama)	25 mm <sup>2</sup> - Branco	30,1	m	101888	SINAPI
Isol.PVC - 450/750V (ref. Inbrac Inbraniil Flex Antichama)	25 mm <sup>2</sup> - Preto	30,1	m	101888	SINAPI
Isol.PVC - 450/750V (ref. Inbrac Inbraniil Flex Antichama)	25 mm <sup>2</sup> - Verde- amarelo	34,4	m	101888	SINAPI
Isol.PVC - 450/750V (ref. Inbrac Inbraniil Flex Antichama)	25 mm <sup>2</sup> - Vermelho	30,1	m	101888	SINAPI

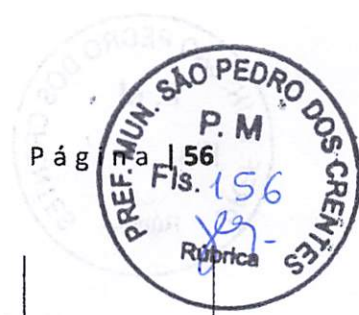

Isol.PVC - 450/750V (ref. Inbrac Inbranil Flex Antichama)	50 mm <sup>2</sup> - Azul claro	34,4	m	92988	SINAPI
Isol.PVC - 450/750V (ref. Inbrac Inbranil Flex Antichama)	50 mm <sup>2</sup> - Branco	34,4	m	92988	SINAPI
Isol.PVC - 450/750V (ref. Inbrac Inbranil Flex Antichama)	50 mm <sup>2</sup> - Preto	34,4	m	92988	SINAPI
Isol.PVC - 450/750V (ref. Inbrac Inbranil Flex Antichama)	50 mm <sup>2</sup> - Vermelho	34,4	m	92988	SINAPI
Isol.PVC - 450/750V (ref. Inbrac Inbranil Flex Antichama)	1.5 mm <sup>2</sup> - Amarelo	711,2	m	91924	SINAPI
Isol.PVC - 450/750V (ref. Inbrac Inbranil Flex Antichama)	1.5 mm <sup>2</sup> - Azul claro	786,7	m	91924	SINAPI
Isol.PVC - 450/750V (ref. Inbrac Inbranil Flex Antichama)	1.5 mm <sup>2</sup> - Branco	367,1	m	91924	SINAPI
Isol.PVC - 450/750V (ref. Inbrac Inbranil Flex Antichama)	1.5 mm <sup>2</sup> - Preto	116,4	m	91924	SINAPI
Isol.PVC - 450/750V (ref. Inbrac Inbranil Flex Antichama)	1.5 mm <sup>2</sup> - Verde- amarelo	228,6	m	91924	SINAPI
Isol.PVC - 450/750V (ref. Inbrac Inbranil Flex Antichama)	1.5 mm <sup>2</sup> - Vermelho	244	m	91924	SINAPI



Isol.PVC - 450/750V (ref. Inbrac Inbranil Flex Antichama)	2.5 mm <sup>2</sup> - Amarelo	142,1	m	91926	SINAPI
Isol.PVC - 450/750V (ref. Inbrac Inbranil Flex Antichama)	2.5 mm <sup>2</sup> - Azul claro	1.054,20	m	91926	SINAPI
Isol.PVC - 450/750V (ref. Inbrac Inbranil Flex Antichama)	2.5 mm <sup>2</sup> - Branco	695,8	m	91926	SINAPI
Isol.PVC - 450/750V (ref. Inbrac Inbranil Flex Antichama)	2.5 mm <sup>2</sup> - Preto	629,4	m	91926	SINAPI
Isol.PVC - 450/750V (ref. Inbrac Inbranil Flex Antichama)	2.5 mm <sup>2</sup> - Verde- amarelo	704,6	m	91926	SINAPI
Isol.PVC - 450/750V (ref. Inbrac Inbranil Flex Antichama)	2.5 mm <sup>2</sup> - Vermelho	761,8	m	91926	SINAPI
Isol.PVC - 450/750V (ref. Inbrac Inbranil Flex Antichama)	4 mm <sup>2</sup> - Azul claro	42,4	m	91928	SINAPI
Isol.PVC - 450/750V (ref. Inbrac Inbranil Flex Antichama)	4 mm <sup>2</sup> - Branco	87,4	m	91928	SINAPI
Isol.PVC - 450/750V (ref. Inbrac Inbranil Flex Antichama)	4 mm <sup>2</sup> - Preto	81,1	m	91928	SINAPI
Isol.PVC - 450/750V (ref. Inbrac Inbranil Flex Antichama)	4 mm <sup>2</sup> - Verde- amarelo	110,8	m	91928	SINAPI



Isol.PVC - 450/750V (ref. Inbrac Inbranil Flex Antichama)	4 mm <sup>2</sup> - Vermelho	36,1	m	91928	SINAPI
Isol.PVC - 450/750V (ref. Inbrac Inbranil Flex Antichama)	6 mm <sup>2</sup> - Branco	22,7	m	91930	SINAPI
Isol.PVC - 450/750V (ref. Inbrac Inbranil Flex Antichama)	6 mm <sup>2</sup> - Preto	30,5	m	91930	SINAPI
Isol.PVC - 450/750V (ref. Inbrac Inbranil Flex Antichama)	6 mm <sup>2</sup> - Verde- amarelo	25,5	m	91930	SINAPI
Isol.PVC - 450/750V (ref. Inbrac Inbranil Flex Antichama)	6 mm <sup>2</sup> - Vermelho	23,5	m	91930	SINAPI
Isol.PVC - 450/750V (ref. Inbrac Inbranil Flex Antichama)	1.5 mm <sup>2</sup> - Amarelo	214,9	m	91924	SINAPI
Isol.PVC - 450/750V (ref. Inbrac Inbranil Flex Antichama)	1.5 mm <sup>2</sup> - Azul claro	98,3	m	91924	SINAPI
Isol.PVC - 450/750V (ref. Inbrac Inbranil Flex Antichama)	1.5 mm <sup>2</sup> - Branco	104,7	m	91924	SINAPI
Isol.PVC - 450/750V (ref. Inbrac Inbranil Flex Antichama)	1.5 mm <sup>2</sup> - Verde- amarelo	23,2	m	91924	SINAPI
Alvenaria	300x300x300mm	2	pç	97886	SINAPI
Alvenaria	Tampa 300x300x50mm	2	pç	INCLUSO 97886	



Aço pintada (ref Lukbox)	250x250x100 mm	1	pç	61462	SBC
Aço pintada (ref Lukbox)	300x300x120 mm	2	pç	61462	SBC
Placa 2x4"	Interruptor 2 paralelos & simples - 3 teclas	1	pç	91963	SINAPI
Placa 2x4"	Interruptor intermediário - 1 tecla	2	pç	91979	SINAPI
Placa 2x4"	Interruptor paralelo - 1 tecla	11	pç	91955	SINAPI
Placa 2x4"	Interruptor paralelo - 2 teclas	3	pç	91961	SINAPI
Placa 2x4"	Interruptor paralelo - 3 teclas	1	pç	91969	SINAPI
Placa 2x4"	Interruptor simples - 1 tecla	21	pç	91953	SINAPI
Placa 2x4"	Placa c/ furo	12	pç	59208	SBC
Placa 2x4"	Placa p/ 1 função	90	pç	62568	SBC
Placa 2x4"	Placa p/ 2 funções	133	pç	62568	SBC
Placa 2x4"	Placa p/ 3 funções	3	pç	62568	SBC
Placa 2x4"	Tomada hexagonal (NBR 14136) 2P+T 10A	39	pç	91996	SINAPI
Placa 4x4"	Placa cega	21	pç	59109	SBC
S/ placa	Interruptor 1 tecla simples e tomada hexagonal (NBR14136)	15	pç	92022	SINAPI
S/ placa	Interruptor 2 teclas - simples e paralela separadas	2	pç	91972	SINAPI



S/ placa	Interruptor 2 teclas paralelas e tomada hexagonal (NBR14136)	1	pç	92026	SINAPI
S/ placa	Tomada hexagonal (NBR 14136) (2) 2P+T 10A	112	pç	92002	SINAPI
S/ placa	Tomada hexagonal (NBR 14136) (2) 2P+T 20A	6	pç	92003	SINAPI
S/ placa	Tomada hexagonal (NBR 14136) 2P+T 10A	46	pç	91994	SINAPI
S/ placa	Tomada hexagonal (NBR 14136) 2P+T 20A	14	pç	91995	SINAPI
Interruptor autom. por presença	220V - 1200W resistivo	1	pç	60380	SBC
Disjuntor Tripolar Termomagnético - norma DIN (Curva C)	70 A - 3 kA	2	pç	13457	ORSE
Disjuntor Tripolar Termomagnético - norma DIN (Curva C)	80 A - 10 kA	2	pç	101894	SINAPI
Disjuntor Unipolar Termomagnético - norma DIN (Curva C)	10 A - 3 kA	13	pç	93653	SINAPI
Disjuntor Unipolar Termomagnético - norma DIN (Curva C)	16 A - 3 kA	35	pç	93654	SINAPI
Disjuntor Unipolar Termomagnético - norma DIN (Curva C)	20 A - 3 kA	1	pç	93655	SINAPI

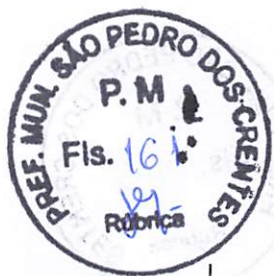

Disjuntor bipolar termomagnético (220 V/127 V) - DIN (Curva B)	16 A - 5 kA	37	pç	93661	SINAPI
Disjuntor bipolar termomagnético (220 V/127 V) - DIN (Curva B)	20 A - 5 kA	5	pç	93662	SINAPI
Disjuntor bipolar termomagnético (220 V/127 V) - DIN (Curva B)	32 A - 5 kA	2	pç	93664	SINAPI
Disjuntor bipolar termomagnético (220 V/127 V) - DIN (Curva C)	10 A - 5 kA	2	pç	93660	SINAPI
Disjuntor bipolar termomagnético (220 V/127 V) - DIN (Curva C)	16 A - 5 kA	3	pç	93661	SINAPI
Disjuntor bipolar termomagnético (220 V/127 V) - DIN (Curva C)	40 A - 5 kA	3	pç	93665	SINAPI
Disjuntor bipolar termomagnético (220 V/127 V) - DIN (Curva C)	80 A - 5 kA	2	pç	9216	ORSE
Disjuntor tripolar termomagnético (220 V/127 V) - DIN (Curva C)	125 A - 40 kA	2	pç	101895	SINAPI

Disjuntor tripolar termomagnético (220 V/127 V) - DIN (Curva C)	200 A - 60 kA	1	pç	151334	IOPES
Dispositivo de proteção contra surto	175 V - 8 KA	18	pç	64563	SBC
Dispositivo de proteção contra surto	275 V - 40 KA	8	pç	37.24.042	CPOS/CDHU
Interruptor bipolar DR (fase/fase - In 30mA) - DIN	25 A	11	pç	151350	IOPES
Interruptor bipolar DR (fase/fase - In 30mA) - DIN	40 A	4	pç	151357	IOPES
Interruptor tetrapolar DR (3 fases/neutro - In 30mA) - DIN	80 A	1	pç		
Acessórios para eletrocalha	Saída dupla para eletroduto	8	pç	62571	SBC
Acessórios para eletrocalha	Saída horizontal para eletroduto	21	pç	63612	SBC
Curva horizontal 90°	100x75mm chapa 18	2	pç	11285	ORSE
Eletrocalha perfurada tipo U	100x50mm chapa 18	2,3	m	60107	SBC
Eletrocalha perfurada tipo U	100x75mm chapa 18	71,6	m	15.018.0520-0	EMOP
Suporte vertical	120x146mm	65	pç	12488	ORSE
Suporte vertical	70x96mm	2	pç	8685	ORSE
T horizontal 90°	100x75mm chapa 18	1	pç	15.018.0756-0	EMOP
Tala plana perfurada	75mm	48	pç	63617	SBC
Terminal	100x75mm chapa 18	3	pç	12535	ORSE



Eletroduto leve	1"	59,7	m	91837	SINAPI
Eletroduto leve	3/4"	1.026,90	m	91835	SINAPI
Eletroduto pesado	1.1/2"	41,7	m	93008	SINAPI
Eletroduto pesado	1.1/4"	141,9	m	91865	SINAPI
Eletroduto pesado	2"	22,9	m	93009	SINAPI
Eletroduto pesado	3"	10,5	m	93011	SINAPI
Eletroduto galvanizado, vara 3,0m	1.1/4"	1	m	38.04.080	CPOS/CDHU
Bloco autônomo - aclaramento	Autonomia 3h - 600lm	34	pç	50.05.312	CPOS/CDHU
Soquete	base E 27	107	pç	8662	ORSE
Arandela	Arandela 24W	23	pç	INCLUSO LUMINÁRIAS	
Arandela	Arandela 5W	24	pç		
Classic	36W	51	pç		
Classic A	35 W	43	pç		
Classic A	40W	5	pç		
Espeto embutir piso	7W	8	pç		
Arame de aço	12 BWG	1	pç	INCLUSO 101538	
Armação secundária aço laminado	1 estribo com haste	2	pç	101538	SINAPI
Isolador roldana 600V	Porcelana vidrada	4	pç	INCLUSO 101538	
Massa de calafetar	0,4kg	1	pç	INCLUSO 101538	
Unidade consumidora - embutir	Caixa medição tipo III - Trifásica	1	pç	4527	ORSE
Barr. bif., - DIN (Ref. Hager)	Cap. 24 disj. unip. - In Pente 100A	1	pç	150308	IOPES
Barr. bif., - DIN (Ref. Hager)	Cap. 34 disj. unip. - In Pente 100A	1	pç	37.04.270	CPOS/CDHU
Barr. trif., - DIN (Ref. Hager)	Cap. 54 disj. unip. - In Pente 150A	3	pç	12232	ORSE



Barr. trif., - DIN (Ref. Hager)	Cap. 12 disj. unip. - In Pente 200A - QDG	1	pç	101882	SINAPI
Caixa PVC	4x2"	27	pç	91940	SINAPI
Isol.PVC - 450/750V (ref. Inbrac Inbranil Flex Antichama)	2.5 mm <sup>2</sup> - Azul claro	6,2	m	91926	SINAPI
Isol.PVC - 450/750V (ref. Inbrac Inbranil Flex Antichama)	2.5 mm <sup>2</sup> - Branco	99,4	m	91926	SINAPI
Isol.PVC - 450/750V (ref. Inbrac Inbranil Flex Antichama)	2.5 mm <sup>2</sup> - Preto	253,8	m	91926	SINAPI
Isol.PVC - 450/750V (ref. Inbrac Inbranil Flex Antichama)	2.5 mm <sup>2</sup> - Verde- amarelo	180,8	m	91926	SINAPI
Isol.PVC - 450/750V (ref. Inbrac Inbranil Flex Antichama)	2.5 mm <sup>2</sup> - Vermelho	231,2	m	91926	SINAPI
Alvenaria	300x300x300mm	2	pç	97886	SINAPI
Alvenaria	Tampa 300x300x50mm	2	pç	INCLUSO 97886	
Aço pintada (ref Lukbox)	400x400x150 mm	1	pç	61465	SBC
Placa 2x4"	Placa c/ furo	26	pç	59208	SBC
Placa 2x4"	Placa p/ 1 função	1	pç	62568	SBC
S/ placa	Tomada hexagonal (NBR 14136) 2P+T 20A	1	pç	91995	SINAPI
Eletroduto leve	1"	6,1	m	91837	SINAPI
Eletroduto leve	3/4"	39,9	m	91835	SINAPI
Eletroduto pesado	1.1/2"	73,9	m	93008	SINAPI



Eletroduto pesado	1.1/4"	112,1	m	91865	SINAPI
Aço pintada (ref Cemar)	330x330x122 mm	1	pç	61462	SBC
Eletroduto leve	3/4"	2,1	m	91835	SINAPI
Eletroduto pesado	1.1/4"	8,1	m	91865	SINAPI

Foi elaborado uma tabela resumo, baseado na lista de materiais.

Nº na Planilha	Cod Banco	Banco	Qntd
16.1.1	9925	ORSE	1
16.1.2	91940	SINAPI	305
16.1.3	91943	SINAPI	21
16.1.4	91937	SINAPI	99
16.1.5	92868	SINAPI	6
16.1.6	91920	SINAPI	1
16.1.7	63445	SBC	407
16.1.8	63444	SBC	67
16.1.9	40395	SBC	67
16.1.10	63111	SBC	192
16.1.11	78583	SBC	67
16.1.12	62690	SBC	67
16.1.13	92988	SINAPI	158,2
16.1.14	92992	SINAPI	88
16.1.15	91935	SINAPI	24,7
16.1.16	92984	SINAPI	74,1
16.1.17	91932	SINAPI	234,8
16.1.18	91934	SINAPI	30,1
16.1.19	101888	SINAPI	154,8
16.1.20	91924	SINAPI	2895,1
16.1.21	91926	SINAPI	4759,3
16.1.22	91928	SINAPI	357,8
16.1.23	91930	SINAPI	102,2
16.1.24	97886	SINAPI	4
16.1.25	61462	SBC	4



16.1.26	91963	SINAPI	1
16.1.27	91979	SINAPI	2
16.1.28	91955	SINAPI	11
16.1.29	91961	SINAPI	3
16.1.30	91969	SINAPI	1
16.1.31	91953	SINAPI	21
16.1.32	59208	SBC	38
16.1.33	62568	SBC	227
16.1.34	62568	SBC	227
16.1.35	91996	SINAPI	39
16.1.36	59109	SBC	21
16.1.37	92022	SINAPI	15
16.1.38	91972	SINAPI	2
16.1.39	92026	SINAPI	1
16.1.40	92002	SINAPI	112
16.1.41	92003	SINAPI	6
16.1.42	91994	SINAPI	46
16.1.43	91995	SINAPI	15
16.1.44	60380	SBC	1
16.1.45	13457	ORSE	2
16.1.46	101894	SINAPI	2
16.1.47	93653	SINAPI	13
16.1.48	93654	SINAPI	35
16.1.49	93655	SINAPI	1
16.1.50	93661	SINAPI	40
16.1.51	93662	SINAPI	5
16.1.52	93664	SINAPI	2
16.1.53	93660	SINAPI	2
16.1.54	93661	SINAPI	40
16.1.55	93665	SINAPI	3
16.1.56	9216	ORSE	2
16.1.57	101895	SINAPI	2
16.1.58	151334	IOPES	1
16.1.59	64563	SBC	18



16.1.60	37.24.042	CPOS/CDHU	8
16.1.61	151350	IOPES	11
16.1.62	151357	IOPES	4
16.1.63	62571	SBC	8
16.1.64	63612	SBC	21
16.1.65	11285	ORSE	2
16.1.66	60107	SBC	2,3
16.1.67	15.018.0520-0	EMOP	71,6
16.1.68	12488	ORSE	65
16.1.69	8685	ORSE	2
16.1.70	15.018.0756-0	EMOP	1
16.1.71	63617	SBC	48
16.1.72	12535	ORSE	3
16.1.73	91837	SINAPI	65,8
16.1.74	91835	SINAPI	1068,9
16.1.75	93008	SINAPI	115,6
16.1.76	91865	SINAPI	262,1
16.1.77	93009	SINAPI	22,9
16.1.78	93011	SINAPI	10,5
16.1.79	38.04.080	CPOS/CDHU	1
16.1.80	50.05.312	CPOS/CDHU	34
16.1.81	8662	ORSE	107
16.1.82	101538	SINAPI	2
16.1.83	4527	ORSE	1
16.1.84	150308	IOPES	1
16.1.85	37.04.270	CPOS/CDHU	1
16.1.86	12232	ORSE	3
16.1.87	101882	SINAPI	1
16.1.88	61465	SBC	1
16.1.89	61462	SBC	4



## ILUMINAÇÃO

16.2.1 LUMINÁRIA ARANDELA TIPO TARTARUGA, DE SOBREPOR, COM 1 LÂMPADA LED DE 6 W, SEM REATOR - FORNECIMENTO E INSTALAÇÃO. AF 02/2020

22 un

16.2.2 LUMINÁRIA LED RETANGULAR DE SOBREPOR COM DIFUSOR TRANSLÚCIDO, 4000 K, FLUXO LUMINOSO DE 3690 A 4800 LM, POTÊNCIA DE 35 W A 41 W

29 un

16.2.3 LUMINARIA DE EMBUTIR PLAFON 18W LED BRANCO FRIO 22,5x22,5

20 un

16.2.4 Luminária plafon (sobrepór) 40 x 40 - 36 W - 6000K - G- Light ou similar

51 un

16.2.5 LUMINÁRIA ARANDELA TIPO TARTARUGA, DE SOBREPOR, COM 1 LÂMPADA LED DE 6 W, SEM REATOR - FORNECIMENTO E INSTALAÇÃO. AF 02/2020

24 un

16.2.6 LUMINÁRIA LED REDONDA DE EMBUTIR PARA PAREDE OU PISO, ÁREA INTERNA OU EXTERNA, BIVOLT - POTÊNCIA 6 W

8 un



SPDA

Descrição	Item	Quantidade	Unidade	CODIGO CPU	BANCO
Barramento de equipotencialização	9 terminais	1	pç	11273	ORSE
Caixa de inspeção	Cimento - Ø300x300mm	12	pç	101801	SINAPI
Caixa de inspeção suspensa	Termoplástico Ø1", com adesivo de advertência (NBR2419:2015-3)	12	pç	98111	SINAPI
Haste de aterramento - cobreada	5/8" x 2,40m	12	pç	78054	SBC
Captor Franklin	H=250mm - 01 descida	1	pç	96989	SINAPI
Mastro simples	6m x Ø1.1/2"	2	pç	96988	SINAPI
Terminal Aéreo	300 mm - Fixação horizontal	31	pç	104746	SINAPI
Cabo de cobre Nú - 7 fios	35mm <sup>2</sup>	325,6	m	78206	SBC
Cabo de cobre Nú - 7 fios	50mm <sup>2</sup>	132,5	m	78212	SBC
Duto de Proteção	Tubos de PVC de 1" x 3m	14	pç	96984	SINAPI
Isolador simples	Fix. c/ chapa de encosto - 100 mm	20	pç	101548	SINAPI
Conector de pressão	Tipo Split-bolt para cabo de cobre 35mm <sup>2</sup>	35	pç	CONSIDERADO DENTRO DA CPUS	
Conector reforçado em bronze	Para conexão entre 2 cabos e haste de aterramento	12	pç	CONSIDERADO DENTRO DA CPUS	
Terminal pressão em latão	Para cabo 35mm <sup>2</sup>	12	pç	CONSIDERADO DENTRO DA CPUS	

Presilha de latão	Furo de ø5mm para cabos de 35-50mm <sup>2</sup>	326	pç	CONSIDERADO DENTRO DA CPUS
Fixadores Ômega em latão	Furo ø5mm para cabo de cobre 35mm <sup>2</sup>	70	pç	CONSIDERADO DENTRO DA CPUS
Parafuso inox auto-atarraxante	Cabeça panela ø4,2 x 32mm	140	pç	CONSIDERADO DENTRO DA CPUS
Parafuso Inox sextavado	Rosca soberba M6 x 45mm	40	pç	CONSIDERADO DENTRO DA CPUS
Bucha de nylon	Tipo S 6 x 30	326	pç	CONSIDERADO DENTRO DA CPUS
Bucha de nylon	Tipo S 8 x 40	140	pç	CONSIDERADO DENTRO DA CPUS
Abraçadeira	Tipo D com cunha galvanizada a fogo ø1"	27	pç	CONSIDERADO DENTRO DA CPUS
Tela moeda	Aço inoxidável 430 245mm x 1,5mm	3	m	CONSIDERADO DENTRO DA CPUS
Tela moeda	Aço inoxidável 430 245mm x 1,5mm	4	m	CONSIDERADO DENTRO DA CPUS

Foi elaborado uma tabela resumo, baseado na lista de materiais.

Nº na Planilha	Cod Banco	Banco	Qntd
16.3.1	11273	ORSE	1,00
16.3.2	101801	SINAPI	12,00
16.3.3	98111	SINAPI	12,00
16.3.4	078054	SBC	12,00
16.3.5	96989	SINAPI	1,00
16.3.6	96988	SINAPI	2,00
16.3.7	104746	SINAPI	31,00
16.3.8	078206	SBC	325,60
16.3.9	078212	SBC	132,50
16.3.10	96984	SINAPI	14,00
16.3.11	101548	SINAPI	20,00

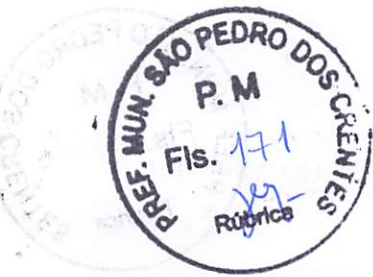

## CLIMATIZAÇÃO

Para um projeto de ar-condicionado eficaz e seguro, é crucial seguir diretrizes adequadas e normativas específicas. Embora a Norma ABNT 12.188 seja essencialmente voltada para sistemas de suprimento de gases medicinais, dispositivos médicos e vácuo em ambientes de saúde, seu escopo abrange princípios de engenharia relevantes para outros sistemas, incluindo ar-condicionado.

Ao aplicar os princípios e requisitos delineados na Norma ABNT 12.188, pode-se garantir a segurança e a eficiência não apenas dos sistemas de gases medicinais, mas também de outras instalações críticas em ambientes de saúde. Embora os objetivos de um projeto de ar-condicionado possam diferir em certos aspectos dos sistemas de suprimento de gases, muitos dos princípios subjacentes relacionados à integridade estrutural, manutenção adequada e segurança operacional se sobrepõem.

LISTA MATERIAIS UBS 2					
ITEM	DESCRIÇÃO DO MATERIAL	UNID	QUANT	CODIGO CPU	BANCO
1	EQUIPAMENTOS				
1.1	CONDICIONADOR DE AR 36.000 BTU/H, TIPO CASSETE 4VIAS, INVERTER. CONDENSADORA COM DESCARGA HORIZONTAL. REF. TRANE OU EQUIVALENTE TECNICAMENTE.	UNID	1	103272	SINAPI
1.2	CONDICIONADOR DE AR 24.000 BTU/H, TIPO PISO- TETO, INVERTER. CONDENSADORA COM DESCARGA HORIZONTAL. REF. TRANE OU EQUIVALENTE TECNICAMENTE.	UNID	1	103258	SINAPI
1.2	CONDICIONADOR DE AR 24.000 BTU/H, TIPO HI-WALL, INVERTER. CONDENSADORA COM DESCARGA HORIZONTAL. REF. TRANE OU EQUIVALENTE TECNICAMENTE.	UNID	1	103255	SINAPI

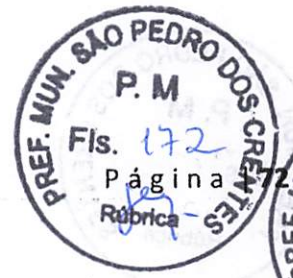

1.3	CONDICIONADOR DE AR 9.000 BTU/H, TIPO HI-WALL, INVERTER. CONDENSADORA COM DESCARGA HORIZONTAL. REF. TRANE OU EQUIVALENTE TECNICAMENTE.	UNID	12	103244	SINAPI
1.4	CONDICIONADOR DE AR 12.000 BTU/H, TIPO HI-WALL, INVERTER. CONDENSADORA COM DESCARGA HORIZONTAL. REF. TRANE OU EQUIVALENTE TECNICAMENTE.	UNID	7	103247	SINAPI
1.7	Exaustor Centrifugo com vazão de 900m³/h e P.E. de 40mmca, montado em base única com motor elétrico trifásico de no máximo 0,35 KW e 04 pólos, coxins de borracha, protetor de eixos e correias, tela de descarga, ligações com flange, identificação em placa de alumínio. Referência: BerlinerLuft GTS	UNID	1	70901	SBC
1.8	Exaustor Centrifugo com vazão de 450m³/h e P.E. de 40mmca, montado em base única com motor elétrico trifásico de no máximo 0,25 KW e 04 pólos, coxins de borracha, protetor de eixos e correias, tela de descarga, ligações com flange, identificação em placa de alumínio. Referência: BerlinerLuft GTS	UNID	1	70904	SBC



1.9	Caixa de ventilação com vazão de 1.500m³/h e P.E. de 75mmca, com filtros G4 E F8 acoplados, ventilador tipo peno fan, motor elétrico trifásico de no máximo 1,0KW e 02 pólos, tela de aspiração, flanges para montagem dos dutos. Referência: BerlinerLuft BLT	UNID	1	70216	SBC
1.10	Caixa de ventilação com vazão de 800m³/h e P.E. de 70mmca, com filtros G4 E F8 acoplados, ventilador tipo peno fan, motor elétrico trifásico de no máximo 0,75KW e 02 pólos, tela de aspiração, flanges para montagem dos dutos. Referência: BerlinerLuft BLT	UNID	1	70216	SBC
1.11	Caixa de ventilação com vazão de 700m³/h e P.E. de 75mmca, com filtros G4 E F8 acoplados, ventilador tipo peno fan, motor elétrico trifásico de no máximo 0,75KW e 02 pólos, tela de aspiração, flanges para montagem dos dutos. Referência: BerlinerLuft BLT	UNID	1	70216	SBC
1.12	Exaustor axial para banheiro instalado em forro. Com acionamento pelo interruptor da iluminação. Vazão de 150 m³/h, P.E. de 30Pa. Referência Multivac, Modelo Style 150	UNID	1	70205	SBC
2	<b>INFRAESTRUTURA MINI-SPLITS</b>				
2.1	TUBO DE COBRE Ø 1/4" SOLDADO EM CAMPO	m	122	97331	SINAPI

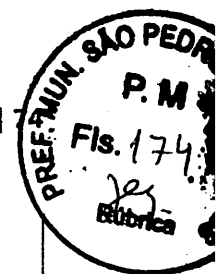

2.1	TUBO DE COBRE Ø 3/8" SOLDADO EM CAMPO	m	32	103290	SINAPI
2.2	TUBO DE COBRE Ø 1/2" SOLDADO EM CAMPO	m	122	103291	SINAPI
2.2	TUBO DE COBRE Ø 5/8" SOLDADO EM CAMPO	m	18	97330	SINAPI
2.3	TUBO DE COBRE Ø 3/4" SOLDADO EM CAMPO	m	14	97331	SINAPI
2.3	TUBO ISOLANTE ELASTOMÉRICO 1/4" - 19MM	m	122	INCLUSO NA CPU 97331	
2.4	TUBO ISOLANTE ELASTOMÉRICO 3/8" - 19MM	m	32	INCLUSO NA CPU 103290	
2.5	TUBO ISOLANTE ELASTOMÉRICO 1/2" - 19MM	m	122	INCLUSO NA CPU 103291	
2.6	TUBO ISOLANTE ELASTOMÉRICO 5/8" - 19MM	m	18	INCLUSO NA CPU 97330	
2.7	TUBO ISOLANTE ELASTOMÉRICO 3/4" - 19MM	m	14	INCLUSO NA CPU 97331	
2.4	CABO PP 5 X 2,5MM	m	185	11412	ORSE
2.5	CAIXA DE LIGAÇÕES PARA INSTALAÇÃO DE UNIDADES EVAPORADORAS	pc	20	200065	SBC
<b>3</b>	<b>DUTOS E ACESSÓRIOS</b>				
3.1	GRELHA DE RETORNO OU EXAUSTÃO EM ALUMÍNIO RNH 300 X 200 C/ REGISTRO - REF. TROX	UNID	6	INCLUSO NO DUTO	
3.2	GRELHA DE INSUFLAÇÃO EM ALUMÍNIO TAM. 525X225 C/ REGISTRO - REF. VAT TROX	UNID	2	INCLUSO NO DUTO	
3.3	DIFUSOR RENOVAÇÃO E EXAUSTÃO KVR 150 - REF. MULTIVAC	UNID	3	INCLUSO NO DUTO	
3.4	DIFUSOR RENOVAÇÃO E EXAUSTÃO KVR 100 - REF. MULTIVAC	UNID	17	INCLUSO NO DUTO	



3.5	DUTO AÇO GALVANIZADO #24 PARA DUTOS (VENTILAÇÃO)	KG	485	15.005.0280-0	EMOP
3.6	DUTO FLEXIVEL DE ALUMINIO 6" COM ISOLAMENTO TERMO-ACUSTICO	M	12	70665	SBC
3.7	DUTO FLEXIVEL DE ALUMINIO 4" COM ISOLAMENTO TERMO-ACUSTICO	M	52	70660	SBC
3.8	BARRA ROSCADA 3/8" PARA SUPORTE DE DUTOS	M	74	12498	ORSE
3.9	PORCA SEXTAVADA TIPO PARLOCK 3/8"	M	48	721	ORSE
3.10	PERFILADO GALVANIZADO 3/4"	M	18	90460	SINAPI

Foi elaborado uma tabela resumo, baseado na lista de materiais.

Nº na Planilha	Cod Banco	Banco	Qntd
17.1.1	97331	SINAPI	136,00
17.1.2	103290	SINAPI	32,00
17.1.3	103291	SINAPI	122,00
17.1.4	97330	SINAPI	18,00
17.1.5	11412	ORSE	185,00
17.1.6	200065	SBC	20,00
17.1.7	15.005.0280-0	EMOP	485,00
17.1.8	070665	SBC	12,00
17.1.9	070660	SBC	52,00
17.1.10	12498	ORSE	74,00
17.1.11	721	ORSE	48,00
17.1.12	90460	SINAPI	18,00
17.2.1	070901	SBC	1,00
17.2.2	070904	SBC	1,00



17.2.3	070216	SBC	3,00
17.2.4	070205	SBC	1,00

### LÓGICA

Descrição	Item	Quantidade	Unidade	CODIGO CPU	BANCO
Caixa PVC	4x2"	21	pç	91940	SINAPI
Arruela lisa galvan.	1/4"	338	pç	63445	SBC
Arruela lisa galvan.	3/8"	54	pç	63444	SBC
Parafuso galvan. cab. sext.	3/8"x2.1/2" rosca total WW	54	pç	40395	SBC
Parafuso galvan. cabeça lentilha	1/4"x5/8" máquina rosca total	168	pç	63111	SBC
Porca sextavada galvan.	1/4"	282	pç	INCLUSO 063445	
Porca sextavada galvan.	3/8"	54	pç	INCLUSO 063444	
Suporte para cabo de aço	38x90mm	54	pç	78583	SBC
Vergalhão galvan. rosca total	1/4"x(comp. p/ proj.)	54	pç	62690	SBC
Alvenaria	300x300x300mm	1	pç	53005	SBC
Alvenaria	Tampa 300x300x50mm	1	pç	INCLUSO 053005	
Aço pintada (ref Lukbox)	300x300x120 mm	2	pç	61462	SBC
Placa 2x4	Tomada redonda RJ45	21	pç	98307	SINAPI
Acessórios para eletrocalha	Saída dupla para eletroduto	2	pç	62571	SBC



Acessórios para eletrocalha	Saída horizontal para eletroduto	15	pç	63612	SBC
Curva horizontal 90°	50x50mm chapa 18	1	pç	8689	ORSE
Eletrocalha perfurada tipo U	50x50mm chapa 18	60	m	63447	SBC
Suporte vertical	70x81mm	54	pç	8685	ORSE
T horizontal 90°	50x50mm chapa 18	1	pç	15.018.0748-0	EMOP
Tala plana perfurada	50mm	42	pç	9524	ORSE
Terminal	50x50mm chapa 18	3	pç	726	ORSE
Eletroduto leve	1"	91,5	m	91837	SINAPI
Eletroduto leve	3/4"	2,7	m	91835	SINAPI
Eletroduto pesado	1.1/4"	31,6	m	91865	SINAPI
Caixa PVC	4x2"	12	pç	91940	SINAPI
Placa 2x4	tomada TV/SAT	12	pç	69.20.340	CPOS/CDHU
Acessórios para eletrocalha	Saída dupla para eletroduto	2	pç	62571	SBC
Acessórios para eletrocalha	Saída horizontal para eletroduto	6	pç	63612	SBC
Eletroduto leve	3/4"	55,5	m	91835	SINAPI

Foi elaborado uma tabela resumo, baseado na lista de materiais.

Nº na Planilha	Cod Banco	Banco	Qntd
18.1	91940	SINAPI	33,00
18.2	061462	SBC	4,00
18.3	98307	SINAPI	18,00
18.4	91837	SINAPI	82,00
18.5	91865	SINAPI	44,80
18.6	93009	SINAPI	16,00
18.7	69.20.340	CPOS/CDHU	10,00

## GASES MEDICINAIS

A norma utilizada para o projeto de gás é a Norma 5410. Esta norma estabelece os requisitos e procedimentos para instalações elétricas de baixa tensão, garantindo a segurança e o desempenho adequado dos sistemas elétricos em edifícios e outras estruturas.

Para a concepção desses sistemas elétricos, é comum utilizar o software ALTOQi - BIULDER. Este software oferece ferramentas e recursos para facilitar o projeto elétrico, desde a iluminação até a distribuição de energia elétrica nos diferentes circuitos.

O processo de concepção inicia-se com a iluminação, onde é realizada a contagem de lumens necessários por metro quadrado, levando em consideração as necessidades específicas do projeto e suas características. A concepção das tomadas também é feita com base na metragem quadrada e na tipologia do projeto, considerando também as tomadas de uso específico que exigem uma carga especial, as quais são devidamente sinalizadas no projeto de arquitetura.

Após dimensionar a iluminação e as tomadas, é elaborado o quadro de distribuição e os circuitos, os quais são separados por potências e de acordo com seus usos específicos, tanto gerais quanto de iluminação. Após a finalização do quadro de distribuição, é dimensionado o quadro de força, sendo que o software utilizado já realiza esse cálculo automaticamente.

As tabelas a seguir apresenta os quantitativos gerados e suas especificações:

				CODIGO CPU	BANCO
1	TUBO DE COBRE CLASSE A 15 MM	80	METROS	103835	SINAPI
2	TE DE COBRE 15 MM	10	PEÇAS	103865	SINAPI
3	COTOVELO DE COBRE 15 MM	50	PEÇAS	103838	SINAPI
4	LUVA DE COBRE 15 MM	10	PEÇAS	103847	SINAPI
5	PAINEL DE ALARME OXIGÊNIO	1	PEÇA	18.050.0100-0	EMOP
6	PAINEL DE ALARME AR MEDICINAL	1	PEÇA	18.050.0100-0	EMOP
7	POSTO DE CONSUMO COMPLETO INDIVIDUAL DE AR MEDICINAL	6	PEÇAS	CPU2424	PROPRIO
8	POSTO DE CONSUMO COMPLETO INDIVIDUAL DE OXIGÊNIO	5	PEÇAS	CPU2424	PROPRIO
9	CENTRAL SEMI AUTOMÁTICA PARA OXIGÊNIO TIPO 2 X 2 (PARA MAIS INFORMAÇÕES VER PROJETO -UBS PORTE II DETALHES PARA INSTALAÇÕES)	1	PEÇA	8733	ORSE
10	CENTRAL SEMI AUTOMÁTICA PARA AR COMPRIMIDO TIPO 1 X 1 (PARA MAIS INFORMAÇÕES VER PROJETO -UBS PORTE II DETALHES PARA INSTALAÇÕES)	1	PEÇA	8732	ORSE
11	SISTEMA DE GERAÇÃO DE VÁCUO CLINICO ODONTOLOGICO	1			ESCOPO RENEM
12	SISTEMA DE GERAÇÃO DE AR MEDICINAL ODONTOLOGICO	1			ESCOPO RENEM



13	MATERIAL PARA SOLDA (VARETA, OXIGÊNIO E ACETILENO)	2	UNIDADE		
14	SUORTE PARA TUBULAÇÃO 1	30	PEÇAS	91179	SINAPI
15	SOPORTE PARA TUBULAÇÃO 2	10	PEÇAS	91179	SINAPI
16	PARAFUSO C/BUCHA S/6	100	PEÇAS	INCLUSO 91179	
17	LIXA DE FERRO 120	20	PEÇAS		
18	FITA VEDA ROSCA - TEFLON 18 mm x 50 M	10	UNIDADE		
19	ABRAÇADEIRA PERFIL 1/2	150	PEÇAS		
20	3,6 L TINTA AMARELO SEGURANÇA - PADRÃO MUNSELL 5Y 8/12	2	UNIDADE	EQUIPAMENTO VEM PINTADO	
21	3,6 L TINTA VERDE EMBLEMA - PADRÃO MUNSELL 2,5 G 4/8	2	UNIDADE		
22	3,6 L TINTA CINZA CLARO - PADRÃO MUNSELL N 6,5	2	UNIDADE		

Foi elaborado uma tabela resumo, baseado na lista de materiais.

Nº na Planilha	Cod Banco	Banco	Qntd
19.1	103835	SINAPI	80,00
19.2	103865	SINAPI	10,00
19.3	103838	SINAPI	50,00
19.4	103847	SINAPI	10,00
19.5	CPU2424	Próprio	2,00
19.6	8733	ORSE	1,00
19.7	8732	ORSE	1,00
19.8	91179	SINAPI	40,00

• **URBANIZAÇÃO**

**- PAVIMENTAÇÃO E ACESSIBILIDADE**

**21.1.1 PISO PODOTÁTIL DE ALERTA OU DIRECIONAL, DE CONCRETO, ASSENTADO SOBRE ARGAMASSA. AF 03/2024**

15,06 m<sup>2</sup>

**21.1.2 ASSENTAMENTO DE GUIA (MEIO-FIO) EM TRECHO CURVO, CONFECCIONADA EM CONCRETO PRÉ-FABRICADO, DIMENSÕES 100X15X13X20 CM (COMPRIMENTO X BASE INFERIOR X BASE SUPERIOR X ALTURA). AF 01/2024**

45,2 m<sup>2</sup>



**- PAISAGISMO**

**20.2.1 PLANTIO DE GRAMA ESMERALDA OU SÃO CARLOS OU CURITIBANA, EM PLACAS. AF 05/2022**

Para dimensionar os revestimentos de parede, foi utilizada uma fórmula baseada nos dados de piso, extraídos do software ARCHICAD. A partir disso calculado item a item, conforme demonstrado:

109,32m<sup>2</sup>

**- SINALIZAÇÃO**

**20.3.1 Letra em aço inox escovado/polido 20 x 20cm – instalado**

Corresponde as letras caixas da fachada

10 unidades

• **SERVIÇOS COMPLEMENTARES**

**21.1 Limpeza/remoção de tintas em pisos e revestimentos**

Considerado a área da construção

ÁREA 500,17m<sup>2</sup>

**21.2 Limpeza geral**

Considerado a área da construção

ÁREA 500,17m<sup>2</sup>



MINISTÉRIO DA SAÚDE  
SECRETARIA DE ATENÇÃO PRIMÁRIA À SAÚDE  
Departamento de Estratégias e Políticas de Saúde Comunitária

## PROJETO DE REFERÊNCIA PARA UNIDADES BÁSICAS DE SAÚDE (UBS) – PORTE II

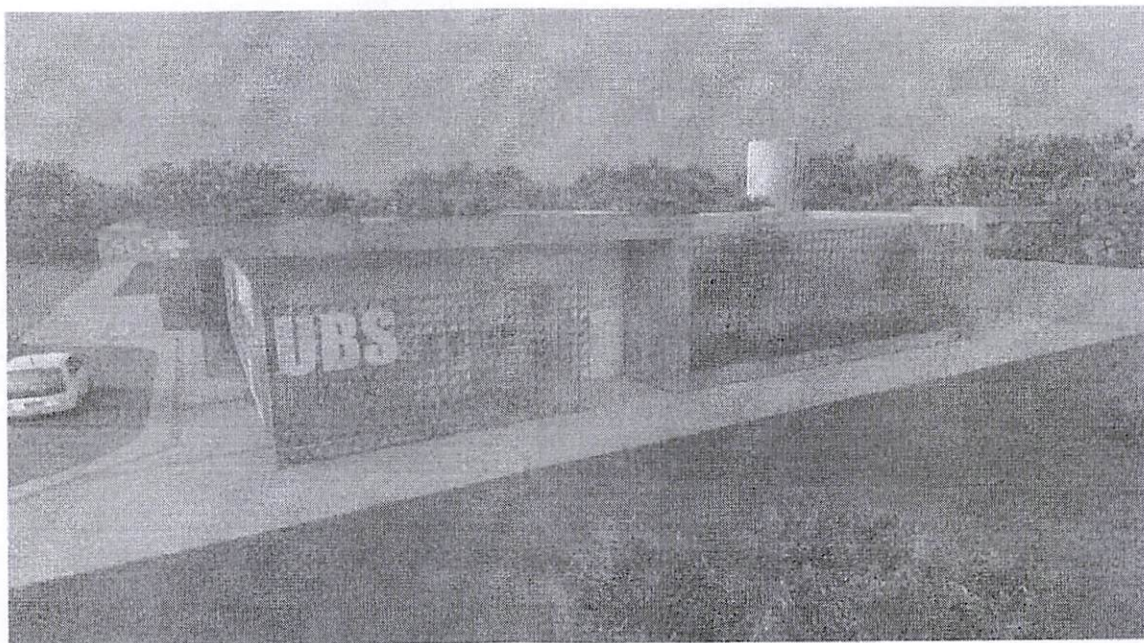

\* Este documento deverá ser complementado e adaptado para implantação do Projeto de Referência desta tipologia ao local onde será construído. Sob a responsabilidade do tomador do recurso.

\*\*O Projeto de implantação será de responsabilidade do Município onde a Unidade Básica de Saúde será implantada e deverá conter todas as informações necessárias para que a edificação funcione de maneira completa, assim como apresentar os projetos, memoriais e detalhamentos para a perfeita realização das movimentações de terra necessárias (terraplenagem), compactação de terreno, adequação das fundações conforme a sondagem que deverá ser realizada in loco, acessibilidade, estacionamentos e vias externas, iluminação externa, de acesso ao lote, entre outros, atendendo os códigos e normas municipais; bem como a adaptação do projeto executivo à legislação do Município onde será construído. Caberá ao PROPONENTE implantar o projeto de referência ao terreno escolhido para a construção, complementando o caderno de encargos e projetos com as informações necessárias e suficientes ao processo licitatório do empreendimento como um todo.

\*\*\*Este documento deve ser usado em conjunto com as demais pranchas de engenharia e planilha orçamentária correspondente.

Em caso de dúvida procurar o Departamento de Estratégias e Políticas de Saúde Comunitária

E-mail: desco@saude.gov.br

## SUMÁRIO

1. CONCEITO, DIRETRIZES E PREMISSAS PROJETAIS.....	7
DESCRIÇÃO DOS NÚCLEOS TEMÁTICOS ASSISTENCIAIS .....	9
DIAGRAMA DE MASSAS.....	3
SOLUÇÃO, SETORIZAÇÃO E FLUXOS DA UBS PORTE II .....	4
PREMISSAS PROJETAIS PARA CUMPRIMENTO DOS OBJETIVOS DE DESENVOLVIMENTO SUSTENTÁVEL - ODS .....	7
VENTILAÇÃO E ILUMINAÇÃO NATURAL.....	7
ESTRATÉGIAS DE USO E REUSO RACIONAL DA ÁGUA.....	8
ENERGIA RENOVÁVEL.....	8
SISTEMA CONSTRUTIVO .....	8
PROGRAMA DE NECESSIDADES.....	8
2 RECOMENDAÇÃO AOS TOMADORES DE RECURSOS .....	11
3 ADMINISTRAÇÃO E SERVIÇOS PRELIMINARES.....	13
3.1 ADMINISTRAÇÃO DA OBRA .....	13
3.2 NORMAS E ESPECIFICAÇÕES.....	13
3.3 INSTALAÇÃO DO CANTEIRO DE OBRAS E SEGURANÇA .....	14
3.4 INSTALAÇÃO PROVISÓRIA DE ÁGUA POTÁVEL E REDE DE ENERGIA.....	14
3.5 SINALIZAÇÃO E TAPUMES.....	15
4 INFRAESTRUTURA .....	15
4.1 MOVIMENTAÇÃO DE TERRA.....	15
4.1.1. PREPARAÇÃO DO TERRENO .....	15
4.1.2 ESCAVAÇÕES .....	15
4.1.3 ATERROS E REATERROS .....	16
4.1.4 COMPACTAÇÃO .....	16
4.2 LOCAÇÃO DA OBRA .....	16
5 FUNDAÇÕES .....	17
5.1 ESCAVAÇÕES .....	17
5.2 FUNDAÇÃO DIRETA .....	17
5.3 PROCEDIMENTOS EXECUTIVOS DE CARÁTER ESPECÍFICOS .....	17
5.4 MATERIAIS E COMPONENTES.....	18

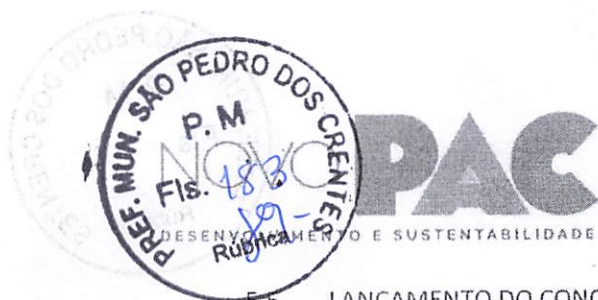

5.5	LANÇAMENTO DO CONCRETO ARMADO.....	19
5.6	IMPERMEABILIZAÇÃO DAS FUNDAÇÕES .....	19
5.7	ATERRO APILOADO.....	19
5.8	LASTRO DE CONCRETO MAGRO .....	20
5.9	CONTRAPISO ARMADO.....	20
6	ESTRUTURAS DE CONCRETO ARMADO .....	20
6.1	PROJETOS .....	20
6.2	AÇO .....	20
6.3	AGLOMERANTES.....	21
6.4	AGREGADOS (AREIA E BRITA) .....	21
6.5	ARAME.....	22
6.6	CONCRETO.....	22
6.7	DOSAGEM.....	23
6.8	PROCESSO EXECUTIVO .....	23
6.9	DISPOSIÇÕES GERAIS.....	23
6.9.1	REPAROS NO CONCRETO .....	24
6.9.2	LANÇAMENTO DE CONCRETO .....	24
6.9.3	ADENSAMENTO DO CONCRETO .....	25
6.9.4	CURA DO CONCRETO.....	25
6.9.5	DESFORMA .....	25
6.9.6	FORMAS E ESCORAMENTO.....	26
6.9.7	ARMADURA .....	27
6.10	PILARES.....	28
6.11	VIGAS.....	28
6.12	LAJE PRÉ MOLDADA.....	28
7	VEDAÇÕES .....	28
7.1	PAREDES EM BLOCOS CERÂMICOS.....	28
7.2	PAREDES DRYWALL.....	29
7.3	ELEMENTOS VAZADOS – COBOGÓ .....	29
8	REVESTIMENTOS ARGAMASSADOS .....	29
8.1	CHAPISCO .....	29
8.2	EMBOÇO.....	30
8.3	REBOCO .....	30



9	COBERTURA.....	30
9.1	ESTRUTURA EM MADEIRA.....	30
9.2	TELHA DE FIBROCIMENTO.....	30
9.3	CALHA E RUFOS.....	31
9.4	PERGOLADO METÁLICO.....	31
10	INSTALAÇÕES HIDROSSANITÁRIAS E DRENAGEM.....	31
10.1	REGISTROS E CANOPLAS.....	31
10.2	CAIXA DE GORDURA.....	31
10.3	CAIXA DE INSPEÇÃO.....	31
10.4	RALOS.....	32
10.5	RESERVATÓRIO TAÇA METÁLICA.....	32
10.6	RESERVATÓRIO DE ÁGUAS PLUVIAIS.....	32
10.7	BOMBAS.....	32
11	ELÉTRICA.....	32
11.1	CABEAMENTO, FIAÇÃO E COMPONENTES.....	32
12	FORRO.....	33
12.1	FORRO DE GESSO ACARTONADO.....	33
12.2	FORRO DE PVC.....	34
13	REVESTIMENTOS DE PAREDE.....	34
13.1	REVESTIMENTO CERÂMICO BRANCO 60x60CM.....	34
14	REVESTIMENTOS DE PISO.....	34
14.1	ALTA RESISTÊNCIA – GRANILITE POLIDO.....	34
14.2	ALTA RESISTÊNCIA – GRANILITE SEM POLIMENTO.....	35
15	PAVIMENTAÇÃO.....	35
15.1	PASSEIO EXTERNO.....	35
15.2	MEIO FIO.....	35
16	GRANITOS.....	35
16.1	PEITORIL.....	35
16.2	BANCADAS.....	35
17	ESQUADRIAS DE MADEIRA.....	36
17.1	PORTAS DE MADEIRA SEMI-OCAS.....	36
17.2	PORTAS DE MADEIRA SEMI-OCAS COM CHAPA ANTI-IMPACTO.....	36



17.3	PORTAS DE MADEIRA SEMI-OCAS – SANITÁRIOS/BANHEIROS DE PESSOAS COM DEFICIÊNCIA .....	37
17.4	PORTAS DE MADEIRA SEMI-OCAS COM GRELHA.....	38
17.5	PORTAS DE MADEIRA SEMI-OCAS COM VISOR.....	38
17.6	PORTAS DE MADEIRA LISA – RESISTENTE A UMIDADE .....	39
18	ESQUADRIAS DE ALUMÍNIO E VIDRO.....	39
18.1	PORTAS DE ALUMÍNIO.....	40
18.2	PORTAS DE VIDRO DE ABRIR .....	41
18.3	PORTAS DE VIDRO DE CORRER .....	41
18.4	JANELA DE ALUMÍNIO COM VIDRO - MAXIM AR .....	41
18.5	JANELA DE ALUMÍNIO COM VIDRO – FIXA/VISOR .....	42
19	LOUÇAS E METAIS .....	42
19.1	BACIA SANITÁRIA.....	42
19.2	DUCHA HIGIÊNICA .....	42
19.3	LAVATÓRIO DE PAREDE .....	43
19.4	CUBA REDONDA DE EMBUTIR .....	43
19.5	CUBA RETANGULAR INOX.....	43
19.6	PIA DE DESPEJO .....	43
19.7	TANQUE EM LOUÇA - DML .....	43
19.8	TORNEIRA DE PRESSÃO - BICA BAIXA .....	43
19.9	TORNEIRA DE BANCADA - BICA ALTA .....	43
19.10	TORNEIRA DE BANCADA – BICA ALTA ALAVANCA COTOVELO.....	43
19.11	TORNEIRA DE PAREDE .....	43
19.12	CHUVEIRO.....	44
19.13	ENGATE FLEXÍVEL .....	44
20	METAIS E ACESSÓRIOS DE ACESSIBILIDADE.....	44
20.1	BARRAS DE APOIO - FIXA .....	44
20.2	BARRAS DE APOIO - ARTICULÁVEL .....	44
20.3	BOTÃO DE EMERGÊNCIA .....	44
21	ILUMINAÇÃO .....	44
21.1	LUMINÁRIA QUADRADA DE SOBREPOR 19W .....	44
21.2	LUMINÁRIA QUADRADA DE EMBUTIR 40W .....	45
21.3.	LUMINÁRIA QUADRADA DE EMBUTIR 19W.....	45



21.4.	LUMINÁRIA QUADRADA DE EMBUTIR 36W.....	45
3.1	LUMINÁRIA DE EMERGÊNCIA.....	45
3.2	ARANDELA.....	45
3.3	ARANDELA.....	46
3.4	BALIZADOR DE PISO.....	46
4	PINTURA.....	46
4.1	SELADOR ACRÍLICO.....	46
4.2	MASSA ACRÍLICA.....	46
4.3	FUNDO NIVELADOR.....	46
4.4	MASSA ACRÍLICA PARA MADEIRA.....	46
4.5	PINTURA ACRÍLICA - CORES CONVENCIONAIS E MISTURADAS.....	47
4.6	PINTURA PARA PISO - CORES CONVENCIONAIS.....	47
4.7	TEXTURA – TIPO BICO DE JACA.....	47
4.8	TEXTURA PROJETADA– REVESTIMENTO DECORATIVO MONOCAMADA.....	47
5	GASES MEDICINAIS.....	47
6	SINALIZAÇÃO.....	47
7	LETRA CAIXA.....	48
8	PAISAGISMO.....	48
8.1	FORRAÇÃO.....	48
8.2	PLANTAS ORNAMENTAIS.....	48
8.3	ARBUSTOS.....	49
9	MARCO INAUGURAL.....	49
10	LIMPEZA GERAL.....	49
10.1	LIMPEZA DIÁRIA.....	49
10.2	LIMPEZA FINAL.....	50
11	OBSERVAÇÕES FINAIS.....	50

ANEXO I – CADERNO DE ESPECIFICAÇÕES

ANEXO II – QUADRO DE ACABAMENTOS POR AMBIENTE



## 1. CONCEITO, DIRETRIZES E PREMISSAS PROJETAIS

A Política Nacional de Atenção Básica - PNAB, aprovada pela Portaria nº 2.436, de 21 de setembro de 2017, estabelece a revisão das diretrizes para a organização da Atenção Básica, dentre elas as diretrizes que definem a infraestrutura, ambiência e funcionamento da atenção básica no Brasil.

A PNAB define que a garantia da infraestrutura adequada e com boas condições para o funcionamento das Unidades Básicas de Saúde (UBS), com espaço, mobiliário e equipamentos, além de acessibilidade de pessoas com deficiência (PCD), de acordo com as normas vigentes é uma responsabilidade de todos os entes federados. Nesse sentido, o Ministério da Saúde por meio do novo Programa de Aceleração do Crescimento (PAC – 2023 a 2026), apresenta neste documento técnico, as diretrizes para os projetos arquitetônicos das Unidades Básicas de Saúde, contendo a organização física e funcional, fluxos, diagrama de massas, programa de necessidades de acordo com as diretrizes da organização da Atenção Primária de forma que garanta uma infraestrutura com fluxos adequados e organização espacial que possibilitem o cuidado integrado em saúde.

A ambiência de uma UBS refere-se ao espaço físico (arquitetônico), entendido como lugar social, profissional e de relações interpessoais, que deve proporcionar uma atenção acolhedora e humana para as pessoas, além de um ambiente saudável para o trabalho dos profissionais de saúde, tendo como parâmetros de estrutura a densidade demográfica, a composição, atuação e os tipos de equipes, perfil da população e as ações e serviços de saúde a serem realizados. (BRASIL, 2017)

Para o desenvolvimento desse projeto buscou-se a construção de diretrizes e ideias forças que representam os atributos da Atenção Primária entre eles, destaca-se: a Atenção Primária estruturada como primeiro ponto de atenção e principal porta de entrada do sistema, constituída de equipe multidisciplinar que cobre toda a população, integrando, coordenando o cuidado e atendendo as necessidades de saúde das pessoas do seu território. (BRASIL, 2017)

Sendo assim, o desafio é proporcionar um modelo de UBS que promova uma integração em todos os âmbitos, isso se refere a ideia de que o serviço de saúde, possua uma estrutura que se integre e se comunique com o território em que está, com espaços que permitem uma relação entre o exterior e o interior. Além disso, a estrutura precisa proporcionar uma maior integração entre as equipes multiprofissionais, e entre essas equipes e os usuários.

Dentre as principais diretrizes que impactam diretamente na organização espacial das UBS que serão construídas no âmbito do novo Programa de Aceleração do Crescimento (PAC 2023-2026) estão:

- ✓ Estrutura física integrada ao território, a partir das características socioambientais em que está inserida, com espaços adaptados às diferentes condições climáticas, bem como a utilização de espaços externos integrados;
- ✓ Modelo centrado na necessidade de saúde das pessoas, na melhoria das condições de vida da comunidade e indutor do processo de trabalho das equipes;
- ✓ Comunicação e educação popular em saúde;
- ✓ Produção do cuidado que favoreça o engajamento, o compartilhamento de decisões e atuação interprofissional, interdisciplinar, intersetorial e integrada das diferentes equipes e serviços no território;
- ✓ Espaços físicos e ambientes adequados para a formação de estudantes e trabalhadores de saúde de nível médio e superior, para a formação em serviço e para a educação permanente na UBS;
- ✓ Segurança do paciente, monitoramento, avaliação e controle de estruturas, processos e resultados assistenciais, para garantir a qualidade no cuidado;
- ✓ Estímulo ao uso oportuno e adequado de soluções e inovações de saúde digital;
- ✓ Desenvolvimento de ações de assistência farmacêutica e de uso racional de medicamentos.

#### Atos Normativos

A solução técnica proposta, baseada no projeto arquitetônico fornecido, está em conformidade com as normas aplicáveis ao tema. O foco principal está na norma sanitária vigente no país, especificamente na RESOLUÇÃO - RDC Nº 50, DE 21 DE FEVEREIRO DE 2002, que estabelece o Regulamento Técnico para o planejamento, programação, elaboração e avaliação de projetos físicos de estabelecimentos assistenciais de saúde.

A seguir, estão listados os atos normativos mais relevantes que serviram como base para a elaboração do projeto:

- a) Portaria de Consolidação no 2, de 28 de setembro de 2017. Consolida as normas sobre a Política Nacional de Atenção Básica. Brasília: Ministério da Saúde, 2017.
- b) Portaria de Consolidação no 6, de 6 de outubro de 2017. Consolida as normas sobre o financiamento e a transferência dos recursos federais para as ações e os serviços de saúde do Sistema Único de Saúde. Brasília: Ministério da Saúde, 2017.
- c) RDC Nº 51/2011 ANVISA - Dispõe sobre os requisitos mínimos para a análise, avaliação e aprovação dos projetos físicos de estabelecimentos de saúde no Sistema Nacional de Vigilância Sanitária (SNVS) e dá outras providências.
- d) RDC 63/2011 ANVISA - Requisitos de Boas Práticas de Funcionamento para os Serviços de Saúde.
- e) RDC nº 222/2018 ANVISA - Regulamenta as Boas Práticas de Gerenciamento dos Resíduos de Serviços de Saúde.



- f) RDC nº 36/2013 ANVISA - Institui ações para a segurança do paciente em serviços de saúde.
- g) RDC nº 15/2012 ANVISA – Requisitos de boas práticas para o processamento de produtos para saúde.
- h) RDC nº 197/2017 ANVISA - Requisitos mínimos para o funcionamento dos serviços de vacinação humana.
- i) ABNT NBR 9050/2020 - Acessibilidade a edificações, mobiliário, espaços e equipamentos urbanos.
- j) ABNT NBR 12.188/2016 – Sistemas centralizados de suprimentos de gases medicinais, de gases para dispositivos médicos e de vácuo para uso em estabelecimentos de saúde.
- k) ABNT NBR 7256/2016 – Tratamento de ar em Estabelecimento Assistencial de Saúde (EAS) – Requisitos para projetos e execução das instalações.
- l) Além das normas estabelecidas pelos catálogos técnicos da ABNT e correlatos, a contratada deverá consultar e aplicar, quando pertinente, as normas indicadas na Biblioteca de Temas de Serviços de Saúde disponível em Biblioteca de temas de serviços de a) saúde (Biblioteca de temas de serviços de saúde (www.gov.br)).

#### **Caracterização e premissas projetuais da UBS Porte II**

O projeto de referência da Unidade Básica de Saúde (UBS) Porte II teve como parâmetro para implantação um terreno mínimo recomendado de 39,6 m x 47,5 m resultando em uma área total de terreno sugerida de 1.881,00 m<sup>2</sup> e uma área construída útil da edificação aproximada de 500,17 m<sup>2</sup> e 623,48m<sup>2</sup> de área de cobertura, implementada em pavimento térreo, acrescida de 9,50 m<sup>2</sup> de abrigos de resíduos.

A escolha do método construtivo para o projeto de referência da UBS Porte II, que embasou o detalhamento do projeto arquitetônico e dos demais projetos complementares de engenharia, foi a construção convencional. Esse método foi escolhido devido ao seu histórico de ampla utilização em todas as regiões do país, o que amplia a oferta de mão de obra que atende aos critérios quali-quantitativos necessários para a operacionalidade profissional desde a análise preparatória, perpassando pela implantação das unidades, chegando a própria manutenção pós entrada em funcionamento. O método consiste em superestrutura e fundações elaboradas em concreto armado, com fechamento externo em blocos cerâmicos. Internamente, os fechamentos verticais foram escolhidos com o uso de *drywall*.

#### **DESCRIÇÃO DOS NÚCLEOS TEMÁTICOS ASSISTENCIAIS**

A estrutura metodológica e organizacional foi desenvolvida por meio da criação de núcleos temáticos que agrupam os ambientes em eixos, organizando as atividades assistenciais e de apoio em conformidade com a atualização da Política Nacional de Atenção Básica (PNAB) no Brasil. Essa abordagem fortalece a integralidade do cuidado, a gestão clínica compartilhada, humanizada e multiprofissional, além de promover o acolhimento, a acessibilidade e o bem-estar dos usuários, que são recebidos em um espaço com ambiência inclusiva e de fácil compreensão.

A seguir, descrevem-se os núcleos de cuidado, suas localizações e inter-relações.

**a) Núcleo de Acesso e Acolhimento**

Trata-se da composição de espaços de acolhimento dos usuários e acompanhantes, de recepção, agendamentos e espera na grande área do acesso principal da UBS.

Espaço amplo com conforto térmico e acústico, devendo ser adaptado para as pessoas com deficiência e em conformidade com as normativas vigentes. O *layout* da espera contempla 26 (vinte e seis) lugares, com espaço para cadeira de rodas e assento adaptado para PCD, incluindo espaço de acolhimento para crianças.

Com área de recepção acolhedora que facilita a comunicação e controle, contendo: local para arquivos e registros; espaço para identificação dos serviços existentes, escala dos profissionais, horários de funcionamento e sinalização de fluxos.

A sala de acolhimento é um ambiente destinado a referida atividade por profissional habilitado à escuta qualificada à demanda espontânea, estabelecendo vínculo com o usuário, avaliando a adesão à continuidade ao tratamento proposto. A inserção do referido ambiente traz para a unidade premissas da Política Nacional de Humanização (PNH), como a escuta qualificada.

A sala de amamentação, conforme iniciativa anunciada pela Ministra da Saúde, Nísia Trindade, durante o evento de lançamento da campanha nacional de incentivo à amamentação, em 31/07/2023, que previu que salas de amamentação, a partir de então, façam parte dos projetos de construção de UBS, como medida de reforço ao aleitamento materno.

Conta também com sala de vacinação que tem a função de atuar na rotina, bem como em campanhas específicas de vacinação pública, o ambiente segue as citações da RDC nº 197/2017 ANVISA. O núcleo ainda conta com sanitários adequados à pessoa com deficiência (PCD) feminino e masculino, e sanitário infantil com fraldário.

**b) Núcleo de Medicação, Procedimentos, Exames e Assistência farmacêutica**

Esse núcleo é composto por sala específica para tratamento de feridas, pé diabético e lesões cutâneas em geral, além de orientação e cuidado com o curativo em domicílio.

O núcleo contém sala para realização de medicação e reidratação (oral e\ou venosa), coleta de exames com sanitário PCD e sala de medicamentos e procedimentos anexada, para respeitar a privacidade dos usuários na realização de procedimentos, como troca de sonda vesical de demora e administração intramuscular glúteo, assim contando com maca e sendo previsto inclusive saída exclusiva e facilitada para macas de transporte. A sala de medicamentos oferecerá suporte tanto para pacientes admitidos na unidade quanto, excepcionalmente, para pacientes externos, cujos quadros clínicos se agravem repentinamente, demandando estabilização imediata. Esse espaço será utilizado para garantir a segurança dos pacientes enquanto recebem o suporte necessário na espera do referenciamento para outro ponto da rede de atenção à saúde, conforme o item 1.3 da



DESENVOLVIMENTO E SUSTENTABILIDADE

EMISSÃO 01 – 14/10/2024

Portaria GM/MS nº 2048/2002 que estabelece diretrizes para esse tipo de atendimento emergencial.

*"Todas as unidades devem ter um espaço devidamente abastecido com medicamentos e materiais essenciais ao primeiro atendimento/estabilização de urgências que ocorram nas proximidades da unidade ou em sua área de abrangência e/ou sejam para elas encaminhadas, até a viabilização da transferência para unidade de maior porte, quando necessário."*

A farmácia, por sua vez, integrante deste núcleo realiza atividades de distribuição interna ("retroalimentando" com medicamentos os ambientes de atividades-fim), e também realizando a atividade de dispensação de medicamentos para pacientes. O *layout* possui espaço de armazenamento de medicamentos e materiais conforme legislações específicas, ~~no caso a RDC nº 197/2017 ANVISA~~, além de realizar a atividade de orientação farmacêutica aos usuários da UBS.

#### c) Núcleo de Cuidado Integral

No núcleo estão previstos espaços para consulta multiprofissional, escuta qualificada e apoio integral à saúde mental das pessoas com doenças transmissíveis (DSTs, HIV) e para pessoas que sofreram algum tipo de violência e necessitam de assistência.

Conta com demais consultórios, como: diferenciado (ginecológico) e acessível com sanitário anexo, indiferenciado e odontológico, este realizando atividades assistenciais de prevenção e manutenção odontológicas.

Também com uma sala eMulti/sala lilás, conforme a Lei nº 14.847/2024, que estabelece a criação de salas exclusivas de atendimento para mulheres vítimas de violência no Sistema Único de Saúde (SUS). As "Salas Lilás" visam garantir acolhimento adequado, privacidade e proteção à integridade física das vítimas.

#### d) Núcleo Administrativo e de Trabalho em Equipe

Aqui estão adensadas as áreas de gestão da UBS, gestão do cuidado, educação permanente e ensino, em consonância com o Art. 32 da RDC nº 63/2011 que cita:

*"o serviço de saúde deve promover a capacitação de seus profissionais antes do início das atividades e de forma permanente em conformidade com as atividades desenvolvidas."*

Assim como as áreas para apoio à Saúde Digital que contemplam estratégias como a telessaúde, além de áreas externas de descompressão da equipe. Os ambientes de apoio logístico para a equipe multiprofissional contemplando a copa (por se enquadrar como unidade que não tem internação) e banheiros foram inseridos no núcleo, que ainda conta com sala de integração das equipes, sala de gestão administrativa.

É importante ressaltar que embora se tenha um núcleo específico que prevê o apoio à Saúde Digital através da telessaúde, estas estarão presentes em outros espaços da UBS, como nas salas de consultas e exames, propiciando assim a integração dos serviços em rede para teleconsulta, teleinterconsulta, teleconsultoria, telediagnóstico e outros serviços de telessaúde.

**e) Núcleo de Práticas Coletivas**

No núcleo estão previstos espaços que apoiam as ações integrativas, complementares e populares realizadas pelas equipes e\ou comunidade, atividades em consonância à atualização da PNAB, que prevê e orienta maior interação do serviço com a efetiva participação social da comunidade, fortalecendo, principalmente, as ações de promoção da saúde e o eixo de educação popular em saúde. O núcleo conta com espaço específico onde as atividades podem se estender ao ar livre e à horta, além do ambiente Educação em Saúde Bucal (Escovódromo).

**f) Núcleo de Serviços**

É previsto nesse núcleo todas as estruturas de apoio para o funcionamento autoportante e independente da UBS, como, Almoxarifado, DML (Depósito de Material de Limpeza) e abrigos de resíduos. Também conta com setor de apoio técnico, no caso a CME (Central de Material Esterilizado) que está dimensionada para realizar a esterilização de materiais e equipamentos de maneira intrafuncional à unidade, assim atendendo a unidade de uma UBS Porte II, com atividades de recebimento, descontaminação, esterilização, controle através de guarda para posterior distribuição de equipamentos e materiais esterilizados, conforme cita a RDC Nº 15 ANVISA de 2012.

Conta também, com o ambiente de paramentação, com vistas a contribuir com as boas práticas no processo de trabalho no sentido de proporcionar barreira física para mitigar o risco de contaminação cruzada no acesso ao ambiente controlado da CME. O Núcleo de Serviços dispõe de Sala de Preparo e Esterilização (limpa) e Guarda e Distribuição de Material Esterilizado.

### DIAGRAMA DE MASSAS

A construção do diagrama de massas foi baseada nas diretrizes para a organização física e funcional de cada núcleo e em suas relações de interdependência. Foram identificadas as relações de proximidade mais adequadas, que direcionaram o arranjo espacial apresentado no diagrama.

Além da organização física e funcional, outra premissa fundamental para a concepção do diagrama de massas foi o atendimento às estratégias passivas de conforto ambiental, essenciais para garantir a sustentabilidade ambiental e o cumprimento dos Objetivos de Desenvolvimento Sustentável (ODS). Nesse sentido, os núcleos de cuidado devem ser dispostos de forma a favorecer a iluminação e a ventilação naturais em todos os ambientes, com destaque para a comunicação e integração com as áreas de práticas e atividades externas ao ar livre do Núcleo de Práticas Coletivas.



Figura 1: Diagrama de Massas  
 Fonte: Elaborado pelos autores

## SOLUÇÃO, SETORIZAÇÃO E FLUXOS DA UBS PORTE II

Após a apresentação da estrutura metodológica, que inclui a instituição de núcleos temáticos e o desenvolvimento do diagrama de massas para estabelecer as relações funcionais entre setores e ambientes, com atividades-fim e atividades de apoio, respeitando as premissas da atualização da PNAB para uma UBS, o item a seguir detalha a solução final da UBS Porte II em relação à setorização, fluxos e acessos.

O zoneamento proposto localiza no quadrante da entrada principal com acesso da unidade ligado diretamente a área externa de embarque/desembarque de veículos, os ambientes de apoio logístico e conforto para o paciente, com controle eficiente, uma vez que este é o ponto de primeiro contato dos usuários.

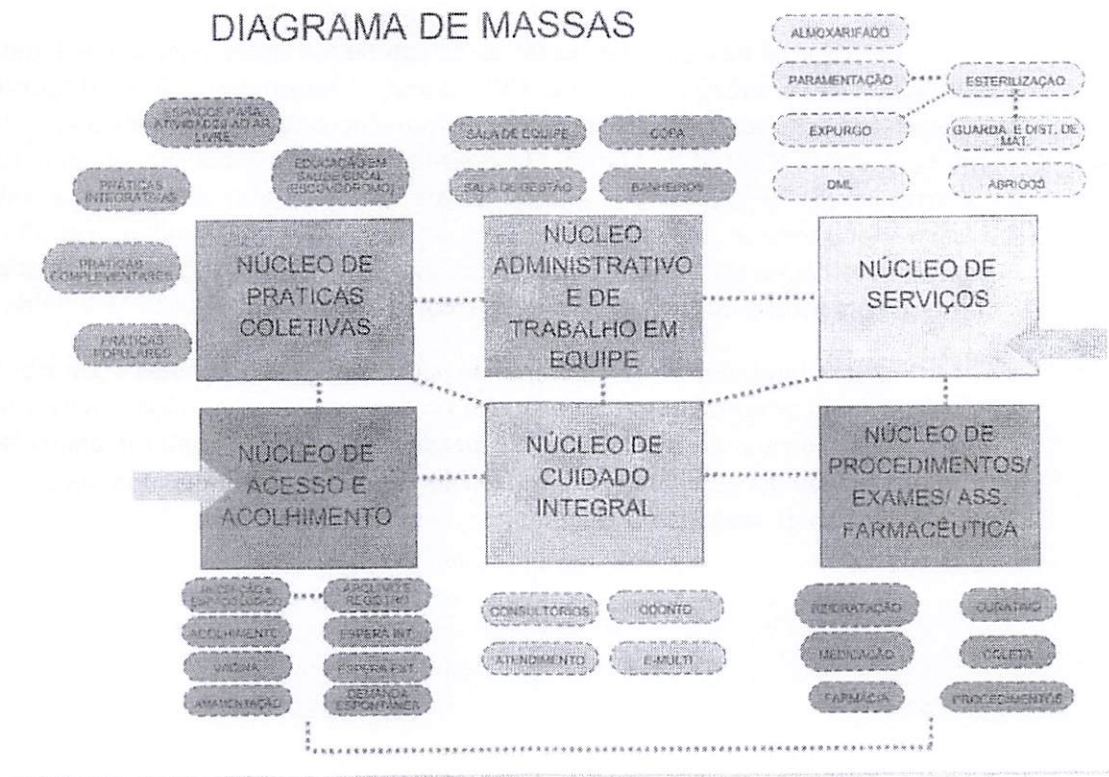
Essa área inclui os ambientes do Núcleo de Acesso e Acolhimento, facilitando o direcionamento e controle dos usuários. Um dos ambientes destinados às práticas coletivas, foi alocado adjacente ao núcleo de acolhimento, por tratar de ações comunitárias, este local facilita o acesso da população, evitando a quebra do controle durante as ações. O ambiente de práticas coletivas possui acessos próprios e independentes da entrada principal da unidade, inclusive devido às práticas coletivas também ocorrerem na parte externa. Importante destacar que o acesso ao ambiente de práticas coletivas também servirá como acesso independente para a sala de vacinação durante campanhas, evitando o cruzamento de fluxos com pacientes na espera principal, a fim de mitigar riscos de contaminação cruzada entre os pacientes.

O Núcleo de Procedimentos, Exames e Assistência Farmacêutica está posicionado em um local intermediário na UBS Porte II para facilitar a conexão com a CME, uma vez que os ambientes desse núcleo são potenciais geradores de demanda para a esterilização. A farmácia está localizada próxima ao acolhimento para facilitar a dispensação de medicamentos à população, com circulação e acesso independentes pela fachada lateral direita para evitar o cruzamento de fluxos intra-funcional de pacientes na unidade.

Ambientes que requerem maior privacidade são alocados internamente no Núcleo de Cuidado Integral. Este núcleo conta com os consultórios e por tratar de temas sensíveis a alocação desse núcleo se deu de maneira a garantir mais restrição e privacidade no acesso, garantindo a premissa da Política Nacional de Humanização (PNH) no que diz respeito à escuta qualificada.

Na parte posterior da unidade, estão localizados o Núcleo Administrativo e de Trabalho em Equipe, juntamente com o Núcleo de Serviços, justamente por tratar de área restrita às equipes, então com circulação exclusiva para os profissionais. Assim, conta com acesso

coberto de serviço, exclusivo para as equipes multiprofissionais, além de prestadores de serviço, servindo também para a chegada de insumos e retirada de resíduos. A UBS Porte II possui uma sala de administração situada na parte posterior da unidade, próxima ao acesso principal, para atendimento ao público. O Núcleo de Serviços contempla o setor de CME, que possui fluxo unidirecional, com a entrada de materiais e/ou equipamentos acessando a área suja da Sala de Recepção e Limpeza para a descontaminação, passando por *pass through* para a área limpa de Sala de Preparo e Esterilização (com equipes distintas nas duas áreas mencionadas), seguindo para a Área de Guarda e Distribuição de Materiais Esterilizados, para daí ser dispensada internamente através de *pass through*.

Além dos acessos mencionados, a unidade conta com dois acessos adicionais que atuam como rotas de fuga para saídas de emergência e um acesso de ambulância que serve tanto para a chegada quanto para a saída de pacientes que necessitem de referência para unidades com maior nível de resolutividade técnico-assistencial após estabilização. O acesso é adequado para a passagem de macas e a área externa possui cobertura de 31,60 m<sup>2</sup> com altura compatível para ambulâncias. A referida área para embarque/desembarque não obstrui o fluxo de veículo que se dá por via lateral com faixas livres para o acesso ao estacionamento interno posterior, onde se encontra estacionamento interno, área de manobra e carga/descarga para a chegada de insumos, materiais e equipamentos para instalação/manutenção. Nessa área se encontra o abrigo para a casa de bomba e o reservatório de água, o quadrante também tem espaço para a instalação do gerador tipo cabinado pelo Ente, uma vez que apesar de externa, a área tem acesso restrito pelo fechamento no perímetro da unidade. Na parte externa frontal se encontra o abrigo de resíduos comum (Tipo D) possuindo acesso externo que permite a operação e fluxo de coleta, porém com o abrigo do tipo E com acesso interno ao perímetro da unidade devido ao controle no procedimento da coleta por empresa especializada. A área externa da edificação também conta com um espaço para práticas e atividades externas ao ar livre, assim ocorrendo de forma integrada com o entorno proporcionando um ambiente lúdico para tais atividades.

Vale ressaltar que todas as portas de acesso da unidade, seguem o preconizado conforme o item 4. CIRCULAÇÕES EXTERNAS E INTERNAS, da Parte III da RDC nº50/2002 ANVISA, além de também cumprir com as exigências da ABNT NBR 9050/2020.

Sobre a supracitada norma de acessibilidade, o projeto oferta as condições para que, de maneira complementar (conforme informado nos demais memoriais publicados na página do Ministério da Saúde e também neste relatório), os Entes municipais/estaduais/Distrital possam realizar o devido projeto a nível executivo.

Com as especificações acima mencionadas, fica claro que os fluxos da UBS Porte II foram projetados e hierarquizados de forma a evitar deslocamentos desnecessários dentro da unidade, proporcionando direcionamento e comunicação clara sobre a área onde as pessoas

devem ser encaminhadas para o atendimento. As circulações externas e internas respeitam a norma ABNT NBR nº 9050/2020.

ARRANJOS E FLUXOS DE ACESSOS:

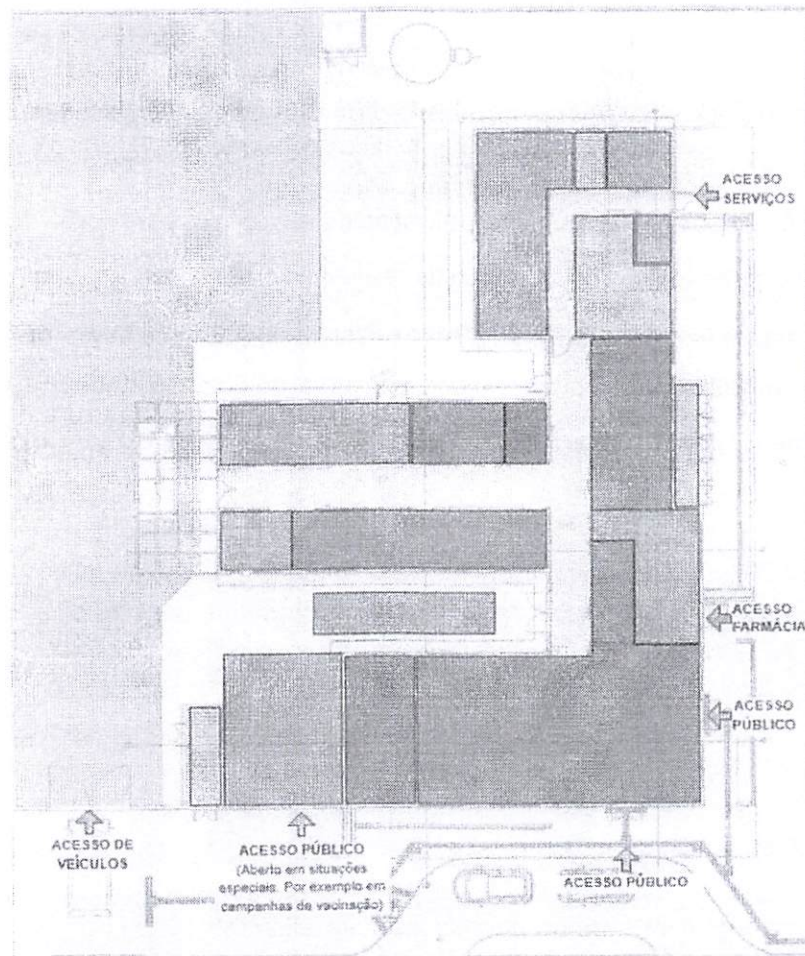

LEGENDA

- NÚCLEO DE ACESSO E ACOLHIMENTO
- NÚCLEO DE PRÁTICAS COLETIVAS
- NÚCLEO DE CUIDADO INTEGRAL
- NÚCLEO ADMINISTRATIVO E DE TRABALHO EM EQUIPE
- NÚCLEO DE SERVIÇOS
- ESPAÇOS DE PRÁTICAS E ATIVIDADES AO LIVRE
- NÚCLEO DE MEDICAÇÃO, EXAMES E ASSISTÊNCIA FARMACÉUTICA
- INDICAÇÃO DE ACESSOS

Figura 2: Arranjo espacial dos núcleos e seus fluxos  
Fonte: Elaborado pelos autores



## PREMISSAS PROJETAIS PARA CUMPRIMENTO DOS OBJETIVOS DE DESENVOLVIMENTO SUSTENTÁVEL - ODS

Em fortalecimento aos compromissos firmados pelo governo federal junto a ONU que fazem parte dos Objetivos de Desenvolvimento Sustentável – ODS, articulados através da agenda 2030, este projeto promove a utilização de estratégias para construção de edificações sustentáveis, como forma de garantir a sua resiliência e adaptabilidade em meio às mudanças climáticas. Sendo assim o mesmo foi desenvolvido com a utilização de sistemas construtivos capazes de contribuir para a preservação e conservação do meio ambiente, diminuindo o uso e o esgotamento dos recursos naturais, a produção de resíduos e o consumo de energia.

Figura 02: Objetivos de Desenvolvimento Sustentável



Fonte: Nações Unidas do Brasil, 2024.

### VENTILAÇÃO E ILUMINAÇÃO NATURAL

Todos os ambientes com permanência prolongada possuem iluminação e ventilação natural para reduzir a climatização e iluminação artificial.

Foram previstos elementos vazados (tipo cobogós) nas fachadas, com o objetivo de minimizar a incidência solar direta, contribuindo assim para o conforto ambiental. No entanto,

orienta-se a realização do estudo das condicionantes de cada terreno para implantação do edifício, de acordo com a melhor orientação solar e ventos predominantes de cada região.

#### ESTRATÉGIAS DE USO E REUSO RACIONAL DA ÁGUA

Na Unidade Básica de Saúde Porte 1 foram implementadas técnicas de reuso da água descartada através da captação dos drenos de ar condicionado e água da chuva para utilização nas torneiras do jardim e limpeza. Além disso, foram selecionados acessórios com temporizadores como torneiras de pressão e com sensor, com o intuito de reduzir o desperdício de água.

#### ENERGIA RENOVÁVEL

A recomendação de utilização de placas fotovoltaicas para a captação e geração de energia solar, cujo projeto deverá ser desenvolvido por técnicos habilitados e de acordo com a zona bioclimática e condições de insolação de cada localidade. Assim como do consumo de energia e das especificidades de cada concessionário local.

#### SISTEMA CONSTRUTIVO

A utilização de um sistema construtivo enxuto (Lean Construction) para as vedações o que reduz significativamente a geração de resíduos de obra, otimizando o tempo e agregando valor a esta edificação. Assim como a recomendação de uso de materiais certificados com baixa emissão de carbono ou Zero Carbono, minimizando o efeito estufa.

#### PROGRAMA DE NECESSIDADES

Os ambientes da UBS foram dimensionados levando em consideração a equipe, equipamentos e mobiliários necessários para a realização dos serviços ofertados e possui todos os ambientes com dimensionamento adequado para suas atividades, garantindo o processo de trabalho, assim em consonância com as normativas e legislações exigidas para as ações desenvolvidas nestes ambientes.



<sup>1</sup> PROGRAMA DE NECESSIDADES PARA UNIDADES BÁSICAS DE SAÚDE – PORTE II			
Ambientes	Parâmetro Área mínima Unitária (m <sup>2</sup> ) – Programa Arquitetônico Mínimo UBS <sup>2</sup>	Quantidade de Ambientes	Área total (m <sup>2</sup> ) – Solução do Projeto Referência
<b>Núcleo de Acesso e Acolhimento</b>			
Espera <sup>3</sup>	1,3/pessoa	01 com capacidade para 26 pessoas	45,61
Recepção	5,5 /pessoa	01 área para 02 pessoas	13,78
Sala de atendimento individualizado/acolhimento	9,00	01	9,25
Sanitário PCD	3,20	02	6,40
Sanitário Infantil / Fraldário	3,00	01	3,00
Sala de vacinação	6,00	01	10,00
Sala de amamentação	6,00	01	6,00
<b>Núcleo de Práticas Coletivas</b>			
Sala para Práticas Coletivas <sup>4</sup>	2,00 por pessoa	01 sala para 12 pessoas	24,83
Educação em Saúde Bucal (Escovódromo)	1,10 por torneira	01 ambiente para 03 torneiras	6,00
<b>Núcleo de Procedimentos, Exames e Assistência Farmacêutica</b>			
Farmácia - Armazenamento	11	01	14,09
Farmácia - Dispensação interna	10% da área de armazenamento		2,80
Farmácia - Dispensação externa	4,00	01	6,72
Sala de Medicação, Reidratação / Coleta de exames	4,00 por poltrona (sala coletiva)	01 ambiente para 02 poltronas	12,00
Aplicação de Medicamentos	8,00	01 ambiente para um a maca	10,36
Sanitário PCD	3,20	01	3,40
Sala de Curativo	9,00	01	9,91
<b>Núcleo de Cuidado Integral</b>			
Consultório diferenciado (Ginecologia) Acessível	11,00	01	11,60
Sanitário PCD	3,20	01	4,87
Consultório indiferenciado	9,00	02	19,15
Consultório coletivo odontológico	9,00 por cadeira	03 cadeiras	33,15

<sup>1</sup> Conforme ANEXO XXV da Portaria de Consolidação GM MS nº 6/2017.

<sup>2</sup> O projeto deve viabilizar as condições de uso ao público em conformidade com o preconizado pela norma da Associação Brasileira de Normas Técnicas – ABNT NBR 9050/2020 e demais normas locais em vigência.

<sup>3</sup> O quantitativo de lugares na espera é recomendável, porém o gestor tem prerrogativa de realizar estudo a fim de adequar a sua demanda, devendo respeitar o mínimo posto Normas supracitadas neste Relatório Técnico.

<sup>4</sup> O quantitativo da capacidade para a sala de práticas coletivas é recomendável, porém o gestor tem a prerrogativa de aumentar (quando couber) o espaço a fim de adequar a sua demanda, devendo respeitar o mínimo posto Normas supracitadas neste Relatório Técnico.

Área externa para descompressão da equipe	20,00	01	67,06
Pátio interno de manobra	a depender do terreno	01	178,49

## 2 RECOMENDAÇÃO AOS TOMADORES DE RECURSOS

A proposta projetual traz para os gestores um cardápio com solução que contempla além do projeto arquitetônico, os projetos complementares de fundação e infraestrutura, elétrica, hidrossanitário/esgoto, sistema de gases medicinais e sistema de ar condicionado.

Por ser um projeto de referência, ficará a cargo do proponente (estados e municípios) a decisão em utilizar todo o cardápio de projetos na íntegra, ou utilizar de maneira parcial tais soluções, devido às possíveis alterações que envolvem a adequação no terreno escolhido, bem como adaptações as normas complementares em nível local e normas de concessionárias.

No caso de utilização total do projeto, para o projeto de fundação e infraestrutura, o gestor municipal/estadual/Distrital deverá elaborar o devido estudo do solo com empresa/profissional habilitado(s) para tal, assim confirmar a possibilidade de utilização do projeto disponibilizado em relação ao terreno escolhido, ratificando através de ART/RRT de profissional habilitado pelo CONFEA ou CAU.

No caso de utilização parcial das soluções ofertadas pelo Ministério da Saúde, o projeto de implantação será de responsabilidade do Ente onde a UBS será implantada e deverá conter todas as informações necessárias para que a edificação funcione de maneira completa, assim deve apresentar os projetos, memoriais e detalhamentos conforme devidas adaptações.

Caberá ao PROPONENTE implantar o projeto de referência ao terreno escolhido para a construção, complementando o caderno de encargos e projetos com as informações necessárias e suficientes ao processo licitatório do empreendimento e para as devidas aprovações. Assim, deve realizar a sondagem do solo, estudo topográfico realizando as atividades de movimentações de terra necessárias (terraplenagem), compactação de terreno, dentre outros. Elaborando o projeto de implantação, deve-se atentar para acessibilidade, soluções para estacionamentos e vias externas, iluminação externa, de acesso ao lote, entre outros, atendendo os códigos e normas municipais. No entanto, ressalta-se que em sendo as normativas locais (municipais e ou estaduais) menos restritivas que as federais, recomenda-se sempre adotar a mais restritiva, conforme cita a RDC nº 50/2002 ANVISA.

No caso de solução adaptada, o ente deverá elaborar os seguintes artefatos:





Consultório e Multi/Sala Lilás	9,00	01	9,40
<b>Núcleo de Serviços<sup>5</sup></b>			
Depósito de Material de Limpeza - DML	3,00	01	3,44
Almoxarifado	4,00	01	4,12
Sala de recepção e limpeza (suja)	3,00	01	7,02
Sala de preparo e esterilização	3,00	01	6,30
Paramentação	2,00	01	3,00
Guarda e distribuição de materiais esterilizados	3,00	01	3,12
Área para Compressor	3,00	01	3,88
Área para Bomba	2,00	01	3,07
Resíduos contaminados (Grupo A e E)	2,00	01	3,15
Resíduos Comum (Grupo D)	2,00	01	3,75
<b>Núcleo Administrativo e de Trabalho em Equipe<sup>6</sup></b>			
Sala Integração das Equipes	2,00 por pessoa	11 pessoas	20,11
Sala de Gestão Administrativa	6,00	01 estação de trabalho	7,94
Copa	3,00	01	9,48
Banheiro Masculino Funcionários	3,40	01	4,03
Banheiro Feminino Funcionários	3,40	01	3,44
Banheiro Funcionários - PCD	4,80	01	4,95
Embarque e desembarque coberto	21,00	01	34,38
<b>Áreas Externas<sup>7</sup></b>			
Área externa para práticas integrativas, intersetoriais e populares**	20,00	01	19,44
Área externa para horta	20,00	01	17,74

<sup>5</sup> Os ambientes do núcleo de serviços, tem suas áreas como recomendáveis, porém o gestor tem a prerrogativa de adequar as áreas, e de aumentar o espaço (quando couber), a fim de ajustá-lo à sua demanda, devendo respeitar o mínimo posto nas Normas supracitadas neste Relatório Técnico.

<sup>6</sup> Os ambientes do Núcleo Administrativo e de Trabalho em Equipe (exceto o embarque e desembarque coberto) foram dimensionados com base na força de trabalho de uma UBS Porte II, utilizando metodologia que segue os parâmetros mínimos estabelecidos pela Portaria específica da PNAB e a estimativa de profissionais de atividades de apoio por turno. No entanto, cabe ao gestor realizar estudos para adequar as áreas desses ambientes conforme as necessidades de demanda da força de trabalho, respeitando as normas estabelecidas, em especial a RDC nº 50/2002 da ANVISA e a NR 24/2019, que trata das condições sanitárias e de conforto nos locais de trabalho.

<sup>7</sup> Áreas são opcionais, porém recomendáveis para o cumprimento das atividades postas na atualização da PNAB.



EMISSÃO 01 – 14/10/2024

Área externa para descompressão da equipe	20,00	01	67,06
Pátio interno de manobra	a depender do terreno	01	178,49

## 2 RECOMENDAÇÃO AOS TOMADORES DE RECURSOS

A proposta projetual traz para os gestores um cardápio com solução que contempla além do projeto arquitetônico, os projetos complementares de fundação e infraestrutura, elétrica, hidrossanitário/esgoto, sistema de gases medicinais e sistema de ar condicionado.

Por ser um projeto de referência, ficará a cargo do proponente (estados e municípios) a decisão em utilizar todo o cardápio de projetos na íntegra, ou utilizar de maneira parcial tais soluções, devido às possíveis alterações que envolvem a adequação no terreno escolhido, bem como adaptações as normas complementares em nível local e normas de concessionárias.

No caso de utilização total do projeto, para o projeto de fundação e infraestrutura, o gestor municipal/estadual/Distrital deverá elaborar o devido estudo do solo com empresa/profissional habilitado(s) para tal, assim confirmar a possibilidade de utilização do projeto disponibilizado em relação ao terreno escolhido, ratificando através de ART/RRT de profissional habilitado pelo CONFEA ou CAU.

No caso de utilização parcial das soluções ofertadas pelo Ministério da Saúde, o projeto de implantação será de responsabilidade do Ente onde a UBS será implantada e deverá conter todas as informações necessárias para que a edificação funcione de maneira completa, assim deve apresentar os projetos, memoriais e detalhamentos conforme devidas adaptações.

Caberá ao PROPONENTE implantar o projeto de referência ao terreno escolhido para a construção, complementando o caderno de encargos e projetos com as informações necessárias e suficientes ao processo licitatório do empreendimento e para as devidas aprovações. Assim, deve realizar a sondagem do solo, estudo topográfico realizando as atividades de movimentações de terra necessárias (terraplenagem), compactação de terreno, dentre outros. Elaborando o projeto de implantação, deve-se atentar para acessibilidade, soluções para estacionamentos e vias externas, iluminação externa, de acesso ao lote, entre outros, atendendo os códigos e normas municipais. No entanto, ressalta-se que em sendo as normativas locais (municipais e ou estaduais) menos restritivas que as federais, recomenda-se sempre adotar a mais restritiva, conforme cita a RDC nº 50/2002 ANVISA.

No caso de solução adaptada, o ente deverá elaborar os seguintes artefatos:

- ✓ Deverá ser providenciado estudo do solo executado através de sondagem do tipo Standard Penetration Test - SPT.
- ✓ Deverá ser contratado projeto executivo padrão para adaptação do projeto de referência ao local de implantação, contendo os seguintes elementos:
  - ✓ Projeto executivo de fundação, em função do estudo realizado do SPT;
  - ✓ Projeto executivo de entrada de água potável, saída de esgotos, saídas de águas pluviais, com aprovação na concessionária local;
  - ✓ Projeto executivo de entrada de energia, com aprovação na concessionária local;
  - ✓ Projeto executivo de terraplenagem caso necessite;
  - ✓ Projeto de urbanização – calçadas de acesso, estacionamento, muros de divisa e iluminação externa conforme códigos de trânsito, obras e edificações de cada localidade;
  - ✓ Projeto de geração de energia fotovoltaica de acordo com a zona bioclimática, orientação em relação ao norte magnético e incidência solar de cada localidade. E, recomenda-se que quando da instalação das placas fotovoltaicas seja verificada a resistência das telhas para suportar a carga gerada.
  - ✓ Projeto de acessibilidade conforme normas de cada município e ou estado;
  - ✓ Projeto de sinalização de incêndio, conforme instruções técnicas do Corpo de Bombeiros de cada Estado da Federação;
  - ✓ Atualização e adaptação das planilhas de custos às normas de cada Município, Estado e concessionárias locais.
  - ✓ A locação da casa de bombas, gases, gerador e do castelo d'agua tipo taça deverá ser definida no projeto de implantação a ser desenvolvido pelo tomador.
  - ✓ Aprovação e licenças necessárias para aquisição de alvará de construção, nos órgãos reguladores, ambientais, vigilâncias sanitárias, e concessionárias locais.

**Observação:**

1. São disponibilizados arquivos em formato PDF, IFC e DWG (editável) para que o entre municipal, estadual/distrital realize as devidas adequações para a implantação do Projeto Referenciado no terreno conforme situação de cada localidade.
2. O projeto referenciado e seus respectivos memoriais devem ser adaptados para sua implantação em cada localidade por profissional competente e habilitado, vinculado à prefeitura ou contratado por ela, para assegurar que esteja em conformidade com todas as normas técnicas e regulamentações exigidas (inclusive regras locais). O profissional deve usar o projeto referencial como uma referência, modelo, exemplo, guia, base. O projeto efetivamente a ser licitado é de responsabilidade dos entes subnacionais.



EMISSÃO 01 – 14/10/2024

### 3 ADMINISTRAÇÃO E SERVIÇOS PRELIMINARES

#### 3.1 ADMINISTRAÇÃO DA OBRA

Antes do início da obra deverá ser providenciado o recolhimento da ART/RRT dos responsáveis técnicos pela execução da obra, a matrícula no INSS, emissão do alvará de construção e instalação da placa da obra.

Deverão ser fornecidos à construtora todos os projetos executivos e complementares, assim como os respectivos memoriais.

#### 3.2 NORMAS E ESPECIFICAÇÕES

Todos os projetos complementares deverão ser desenvolvidos por empresa e profissionais habilitados com o devido preenchimento das anotações de responsabilidade técnica, atender as normas vigentes da ABNT e outras específicas e pertinentes a cada disciplina, assim como respeitar rigorosamente o Projeto de Referência de Arquitetura.

Todos os serviços executados deverão obedecer aos seus respectivos projetos executivos e seus complementos, as normas técnicas da ABNT e outras cabíveis sempre primando pelo rigor e segurança. Assim como atender as normas e especificações contidas neste caderno.

Todos os materiais a serem empregados na obra deverão ser de primeira qualidade, isentos de quaisquer defeitos de fabricação, transporte ou manuseio inadequados, produzidos de modo a atenderem integralmente, no que lhes couber, as especificações da ABNT, dos projetos e deste Caderno.

A substituição de materiais especificados por similares, só poderá com justificativa e autorização prévia expressa pela empresa responsável pelo Gerenciamento e Fiscalização da obra, a qual poderá exigir, quando houver dúvidas quanto à qualidade ou similaridade, a apresentação prévia de amostras dos materiais que serão utilizados, assim como de resultados de testes de composição, qualidade e resistência desses materiais, fornecida por entidade de reconhecida idoneidade técnica. A obtenção de tais atestados será de responsabilidade da empresa contratada para a execução da obra.

Todos os materiais cujas características e aplicação não sejam regulamentadas por disposições normativas da ABNT, deste Memorial, ou dos projetos, especialmente aqueles de fabricação exclusiva, deverão ser aplicados estritamente de acordo com as recomendações e especificações dos respectivos fabricantes, sendo sua utilização previamente autorizada pela fiscalização da obra.

### 3.3 INSTALAÇÃO DO CANTEIRO DE OBRAS E SEGURANÇA

O canteiro de obras deverá ser instalado em local autorizado previamente, prevendo-se minimamente sanitários, vestiários, área para refeições, depósito de ferramentas e materiais, área para trabalho de carpintaria, ferragem, escritório e portaria. O canteiro deverá ser mantido sempre limpo, organizado e seguro.

A construtora contratada será responsável pela segurança da obra e de seus trabalhadores contratados diretos e /ou subcontratados, devendo observar todas as normas regulamentadoras do Ministério do Trabalho e da Engenharia de Segurança e Medicina do Trabalho, assim como disponibilizar e fiscalizar o uso dos equipamentos de proteção individual (EPI) garantindo a segurança e integridade física de todos os trabalhadores.

A placa de obra deve ser fixada em local visível e de destaque à frente da obra, preferencialmente no acesso ao Canteiro voltado para a via que favoreça a melhor visualização. As informações deverão estar em material plástico (poliestireno), para adesivação nas placas.

Atentar para que a placa e o canteiro de obra fiquem até o seu término. Além disso, a definição da localização do canteiro será realizada no início da obra pelo responsável técnico de execução da obra.

### 3.4 INSTALAÇÃO PROVISÓRIA DE ÁGUA POTÁVEL E REDE DE ENERGIA

O projeto deverá obedecer às Normas da Concessionária Local, com instalação provisória de água em mureta de concreto e instalação elétrica aérea em poste galvanizado. Serão de responsabilidade do Construtor as providências e eventuais ônus quanto a fiscalização, vistorias e recebimento do serviço.



EMISSÃO 01 – 14/10/2024

### 3.5 SINALIZAÇÃO E TAPUMES

Deverá ser instalado em todo o entorno da obra isolada placas de sinalização em chapa de aço galvanizado nas dimensões 70 x 50cm com aplicação de fundo anticorrosivo, 02 demãos de esmalte e aplicação de película refletiva auto-adesiva.

Deverá ser executado o fechamento de todo o perímetro da obra através de tapumes em telha trapezoidal em aço zincado sem pintura.

## 4 INFRAESTRUTURA

### 4.1 MOVIMENTAÇÃO DE TERRA

#### 4.1.1. PREPARAÇÃO DO TERRENO

A PROPONENTE executará todo o movimento de terra necessário e indispensável para a preparação do terreno nas cotas fixadas pelo projeto arquitetônico. A considerar o terreno e suas especificidades todos estes serviços de movimentação de terra ficarão sob inteira responsabilidade do PROPONENTE, podendo a mesma realizar contratação específica para isto.

#### 4.1.2 ESCAVAÇÕES

As cavas para fundações, pisos, poços e outras partes da obra previstas abaixo do nível do terreno serão executadas de acordo com as indicações constantes de projeto de fundações e os demais projetos da obra e com a natureza do terreno encontrado e volume de trabalho encetado.

As escavações, onde necessárias, serão convenientemente isoladas, escoradas e esgotadas, adotando-se todas as providências e cautelas aconselháveis para a segurança dos operários, garantia das propriedades vizinhas e integridade dos logradouros e redes públicas.

A execução dos trabalhos de escavação obedecerá naquilo que for aplicável, ao código de Fundações e Escavações, bem como às normas da ABNT atinentes ao assunto.

Os taludes, caso necessário, receberão um capeamento protetor, a fim de evitar futuras erosões.



#### 4.1.3 ATERROS E REATERROS

Os trabalhos de aterro e reaterro de cavas de fundações, subsolo, fossas sépticas, camada impermeabilizada, passeios, etc., serão executados com material escolhido, em camadas sucessivas de altura máxima de 20 cm, copiosamente molhadas e energicamente apiloadas, de modo a serem evitadas ulteriores fendas, trincas e desníveis por recalque, das camadas aterradas. Os trabalhos de aterros e reaterros de partes escavadas serão executados com cuidados especiais, tendo em vista resguardar as estruturas de possíveis danos causados, que por carregamentos assimétricos e/ou exagerados, quer por impactos mecânicos causados pelos equipamentos.

#### 4.1.4 COMPACTAÇÃO

Antes de iniciar aterros de grande porte, a CONTRATADA deverá submeter o plano de lançamento e método de compactação à apreciação da FISCALIZAÇÃO, informando número de camadas, materiais a serem utilizados, tipo de controle, equipamento etc. Seguir as premissas da NBR 7182 – Ensaio de compactação de solos para obter a densidade máxima do maciço terroso, condição que otimiza o empreendimento com relação ao custo e ao desempenho estrutural e hidráulico, no qual consiste em se compactar uma amostra dentro de um recipiente cilíndrico, com aproximadamente 1.000 cm<sup>3</sup>, em 3 camadas sucessivas, sob a ação de 25 golpes de um soquete pesando 2,5 kg, caindo de 30,5 cm de altura.

#### 4.2 LOCAÇÃO DA OBRA

Com origem na topografia do terreno, será implantada uma rede de marcos auxiliares ao redor da área de trabalho, os quais serão utilizados na locação dos diversos serviços.

Para locação das estruturas, proceder-se-á um trabalho básico de locação pôr espelho, onde serão determinados eixos e níveis indicados no projeto e em relação ao RN adotado.

A CONTRATADA procederá à aferição das dimensões, dos alinhamentos, dos ângulos e de quaisquer outras indicações constantes do projeto com as reais condições encontradas no local. Havendo discrepância, a ocorrência será comunicada à FISCALIZAÇÃO, que decidirá a respeito. Após a demarcação dos alinhamentos e pontos de nível, a CONTRATADA comunicará à FISCALIZAÇÃO que procederá às verificações e aferições que julgar oportunas.



A ocorrência de erro na locação da obra projetada implicará, para a CONTRATADA, a obrigação de proceder, por sua conta e nos prazos estipulados as modificações, demolições e reposições que se fizerem necessárias, ficando, além disso, sujeito às sanções, multas e penalidades aplicáveis, de acordo com o documento de contrato.

A CONTRATADA manterá em perfeitas condições todas as referências de nível e de alinhamento, o que permitirá reconstituir ou aferir a locação em qualquer tempo e oportunidade.

A locação será feita sempre pelos eixos dos elementos construtivos.

## 5 FUNDAÇÕES

### 5.1 ESCAVAÇÕES

Todas as escavações necessárias para a execução rigorosa do projeto arquitetônico e estrutural, obtendo-se os níveis e dimensões exigidas, serão de responsabilidade da empresa executora.

### 5.2 FUNDAÇÃO DIRETA

Entende-se por fundação direta para fins destas especificações aquela em que as tensões são transmitidas diretamente às camadas superficiais inferiores do solo. A profundidade para fins de assentamento da fundação será fixada pelo projeto e verificada no local pela fiscalização antes de qualquer execução. O fundo das cavas da fundação será isento de: pedras soltas, detritos orgânicos, etc, e será abundantemente molhado, com a finalidade de localizar possíveis elementos estranhos (raízes, formigueiros, etc.), sendo posteriormente apiloado. Dar-se-á especial atenção à colocação dos arranjos dos pilares quanto aos posicionamentos, bem como sua verticalidade (prumo).

### 5.3 PROCEDIMENTOS EXECUTIVOS DE CARÁTER ESPECÍFICOS

Generalidades: Será levada em conta, que os projetos estruturais estarão obedecendo às normas específicas da ABNT, em sua forma mais recente, aplicável ao caso, quando de sua leitura e interpretação, embora que qualquer parte da estrutura executada pelo construtor, implique em sua total e integral responsabilidade, quanto a sua estabilidade e resistência.

Cumpra em vista do exposto anteriormente ao construtor, examinar o projeto estrutural e apresentar por escrito à fiscalização, qualquer observação sobre ele ou parte dele, com que não concorde ou iniba da responsabilidade de executar, sugerindo as soluções que julguem adequadas ao caso. O construtor localará a estrutura rigorosamente, sendo responsável por qualquer desvio de alinhamento, prumo ou nível, cabendo-lhe por sua própria conta, qualquer correção ou demolição, decorrentes, julgadas, comprovadamente imperfeitos pela fiscalização. Antes de iniciar os serviços, o construtor deverá verificar as cotas referentes ao nivelamento e locação do projeto, sendo que a referência de nível (RN) quando não indicada expressamente no projeto, ou não aceito por motivo justificado pela fiscalização, será escolhido em acordo com ela.

#### 5.4 MATERIAIS E COMPONENTES

As barras de aço utilizadas para a armadura bem como sua montagem se regerão e atenderão às prescrições das normas brasileiras sobre a matéria. De modo geral, as barras de aço não deverão apresentar defeitos prejudiciais, tais como bolhas, fissuras, esfoliações e corrosão.

Serão utilizados agregados minerais logicamente inalteráveis. Possuirão partículas de dimensões o mais uniforme possível e dura, com distribuição granulométrica, de pureza e presença de finos adequados ao amassamento e mistura para concreto de alta qualidade. Os agregados serão fornecidos obedecendo às condições fixadas nas especificações brasileiras da ABNT e NBR 6118.

A água utilizada, no amassamento do concreto, será limpa e isenta de siltes, sais, álcalis, ácidos, óleos, materiais orgânicos ou quaisquer outras substâncias prejudiciais à mistura.

O cimento empregado no preparo do concreto satisfará as especificações e ensaios da ABNT. De maneira geral, a marca e procedência do cimento deverão ser os mais uniformes possíveis, no entanto, para concretos aparentes, será obrigatório o uso de uma única marca e de mesma procedência. O consumo será de, no mínimo, 300 Kg/m<sup>3</sup>, para qualquer concreto estrutural.

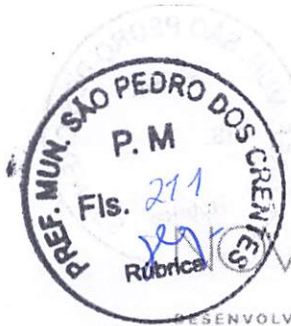

**PAC**

DESENVOLVIMENTO E SUSTENTABILIDADE

EMISSÃO 01 – 14/10/2024

O construtor providenciará indicações adequadas ao preparo de todos os concretos necessários à obra, nas suas diferentes condições de qualidade fixadas em projeto e para garantir o cumprimento do Cronograma de Construção.

Indicações particulares poderão ser feitas pela fiscalização no que se refere às características de operação de betoneiras, tempo de mistura e outros aspectos correlatos, no caso de não usar o concreto usinado.

#### 5.5 LANÇAMENTO DO CONCRETO ARMADO

Toda a estrutura da edificação será em concreto armado, FCK mínimo 30MPa e deverá ser executada conforme projeto estrutural apresentado.

O recobrimento mínimo da armadura deverá seguir o recomendado através da NBR 6118. Será obrigatória a utilização de espaçadores de concreto ou plástico.

Durante o lançamento do concreto será obrigatória a utilização de vibrador, sendo obrigatório manter no local dois vibradores, sendo um de reserva.

Qualquer alteração do projeto durante a fase de execução dos serviços deverá ser comunicada ao Autor dos projetos e/ou fiscal da obra, devendo-se efetuar a anotação das ocorrências, as recomendações e soluções adotadas nas fichas de diário da obra com assinatura do responsável técnico.

#### 5.6 IMPERMEABILIZAÇÃO DAS FUNDAÇÕES

As faces superiores e laterais das vigas baldrames deverão receber impermeabilização. Não será admitido o assentamento da alvenaria sem a prévia Impermeabilização. Essa impermeabilização deverá ser feita com a aplicação de impermeabilizante betuminoso nas faces das vigas baldrames.

#### 5.7 ATERRO APILOADO

Após a execução das vigas baldrames deverá ser executado aterro apiloado para posteriormente ser executado o contrapiso de concreto magro de espessura  $e=5\text{cm}$  e concreto armado com  $e=10\text{cm}$  conforme indicado em projeto executivo. Esse aterro deverá ser executado com material de 1ª categoria, perfeitamente compactado, utilizando-se para



isso as melhores técnicas de compactação. Essa compactação deverá ser feita em camadas de no máximo 20cm, utilizando-se preferencialmente a compactação mecânica (“sapo”).

A superfície compactada deverá ser totalmente plana, em nível, de forma a ser obter posteriormente uma camada de concreto com espessura constante.

#### 5.8 LASTRO DE CONCRETO MAGRO

Após a execução do aterro apilado e antes da execução do piso em concreto armado, deverá ser executado lastro de concreto magro, com espessura mínima de 5cm.

#### 5.9 CONTRAPISO ARMADO

Após a execução do lastro de concreto magro e antes da execução do piso de alta resistência granilite, deverá ser executado laje de piso (10cm) em concreto armado, conforme indicado no Projeto Estrutural.

### 6 ESTRUTURAS DE CONCRETO ARMADO

#### 6.1 PROJETOS

Na leitura e interpretação do projeto de Estrutura de Concreto Armado e respectiva memória de cálculo será sempre levado em conta que tais documentos obedecerão às normas estruturais da ABNT aplicáveis ao caso.

Será observada rigorosa obediência a todas as particularidades do projeto arquitetônico. Para isto, será feito estudo das especificações e plantas, exame de normas e códigos.

Na hipótese da existência de fundações em profundidade com projeto respectivo a cargo do PROPONENTE, a ela competirá prever, também, os elementos de compatibilização com o projeto estrutural desta referência.

#### 6.2 AÇO

Conforme NBR-6118/2023 - ABNT, item 8.3:



EMISSÃO 01 – 14/10/2024

As barras de aço não apresentarão excesso de ferrugem, manchas de óleo, argamassa aderente ou qualquer outra substância que impeça uma perfeita aderência ao concreto. Caso apresentem algum dos “danos” citados, deverá ser feita limpeza adequada e a sua deverá ser avaliada e liberada pela FISCALIZAÇÃO.

Antes e durante o lançamento do concreto as plataformas de serviço estarão dispostas de modo a não provocar deslocamentos das armaduras. Deverá fazer uso de espaçadores de armadura para manter os cobrimentos necessários pedidos em projeto.

A armadura não deverá ficar em contato direto com a fôrma, observando-se, para isto, o cobrimento previsto pela NBR-6118/2023, indicado na tabela 7.2 da Norma.

Serão adotadas providências no sentido de evitar a oxidação excessiva das barras de espera. Antes do reinício da concretagem deverão estar limpas e isentas de quaisquer impurezas. A FISCALIZAÇÃO deverá avaliar as esperas antes de sua reutilização.

O aço comum destinado a armar concreto, vulgarmente denominado ferro, obedecerá ao disposto na EB3/85 (NBR-7480).

As barras de aço torcidas a frio para concreto armado obedecerão também à EB-3 / ABNT.

O aço será do tipo CA50 e CA60.

### 6.3 AGLOMERANTES

De cimento, tipo:

Portland III - Alto forno, 30MPa; Branco; Comum; De alta resistência inicial.

Serão de fabricação recente, só podendo ser aceito na obra com a embalagem e a rotulagem de fábrica intactas. O cimento Portland comum para concretos, pastas e argamassas, satisfará rigorosamente à EB-1, MB-1 e MB-516 / ABNT e ao TB-76 / ABNT.

### 6.4 AGREGADOS (AREIA E BRITA)

AREIA - Será quartzosa, isenta de substâncias nocivas em proporções prejudiciais, tais como: torrões de argila, gravetos, grânulos tenros e friáveis, impurezas orgânicas, cloreto de



sódio, outros sais deliquescentes etc. A areia para concreto satisfará à EB-4 / ABNT e às necessidades da dosagem para cada caso.

BRITA - A pedra britada para confecção de concreto deverá satisfazer à EB-4 / ABNT - Agregados para Concreto - e às necessidades das dosagens adotadas para cada caso. Deverá ser evitado o uso de seixo rolado na execução do concreto.

#### 6.5 ARAME

De Aço Galvanizado: Será o fio de aço estirado, brando e galvanizado a zinco, de bitola adequada a cada caso.

De Aço Recozido: O arame para armaduras de concreto armado será fio de aço recozido preto n.º 16 ou 18 SWG.

#### 6.6 CONCRETO

O concreto será o produto resistente e artificialmente obtido pela mistura racional dos seus componentes. Todo concreto estrutural será, de preferência, usinado. Neste caso, a dosagem ficará sob responsabilidade da concreteira. No caso de o concreto ser preparado na concreteira, deverá ser observado:

A concreteira apresentará, obrigatoriamente, guias e Notas Fiscais dos materiais fornecidos e dos serviços executados explicitando, além da quantidade de concreto, a hora do seu carregamento, a tensão (mínima 30 MPa) e sua consistência, está expressa pelo abatimento do Tronco de Cone;

Não será permitido qualquer tipo de concreto ou argamassa preparado manualmente;

A concreteira deverá apresentar laudo com as resistências características do concreto e suas respectivas idades (usualmente 7,14 e 21 dias). Para isso será necessária a retirada de corpos de prova para estudo em laboratório especializado.

A compactação será obtida pôr vibração esmerada.

A agulha do vibrador será introduzida rapidamente e retirada com lentidão, sendo de três para um até cinco para um, a relação entre as duas velocidades.

O período mínimo de vibração é de 20 min/m<sup>3</sup> de concreto.

As fôrmas serão mantidas úmidas desde o início do lançamento até o endurecimento do concreto e protegido da ação dos raios solares com sacos, lonas, ou filme opaco de polietileno. Na hipótese de fluir aguada de cimento pôr abertura de junta de fôrma e que essa aguada venha a depositar-se sobre superfícies já concretadas, a remoção será imediata, o que se processará pôr lançamento com mangueira de água sob pressão. O endurecimento da aguada de cimento sobre o concreto aparente acarretará diferenças de tonalidades.

#### 6.7 DOSAGEM

O estabelecimento do traço do concreto será função da dosagem experimental, conforme preconizado na NBR-6118/2023 ABNT.

Caso não haja conhecimento do desvio padrão  $S_n$ , a CONTRATADA indicará, para efeito da dosagem inicial, o modo como pretende conduzir a construção de acordo com o qual será fixada a resistência média à compressão FCK, seguindo um dos três critérios estabelecidos no item 8.3.1.2 da NBR-6118/2023 ABNT.

#### 6.8 PROCESSO EXECUTIVO

A execução de qualquer parte da estrutura implica a integral responsabilidade da CONTRATADA pôr sua resistência e estabilidade. A execução das fôrmas, dos escoramentos e da armadura, as tolerâncias a serem respeitados, o preparo do concreto, a concretagem, a cura, a retirada das fôrmas e do escoramento, o controle da resistência do concreto e a aceitação da estrutura obedecerão ao estipulado na 3.ª parte da NBR-6118/2023/ABNT.

#### 6.9 DISPOSIÇÕES GERAIS

Nenhum conjunto de elementos estruturais - cintas, vigas, pilares, etc., poderá ser demolido ou concretado sem primordial e minuciosa verificação, pôr parte da CONTRATADA e da FISCALIZAÇÃO, da perfeita disposição, dimensões, ligações e escoramentos das fôrmas e armaduras correspondentes, bem assim como sem prévio exame da correta colocação de canalizações elétricas, hidráulicas e outras, que devam ficar embutidas na massa do concreto;

As furações para passagem de canalizações através de vigas ou outros elementos estruturais, quando inteiramente inevitáveis, serão asseguradas pôr buchas ou caixas, adrede localizadas nas fôrmas, de acordo com o projeto. A localização e dimensões de tais furos serão de atento estudo pôr parte da CONTRATADA no sentido de evitar-se enfraquecimento prejudicial à segurança da estrutura;

Não deverão ser executados furos para passagem de tubulações superiores a 10cm, sem previsão em projeto.

#### 6.9.1 REPAROS NO CONCRETO

Correrão pôr conta da CONTRATADA as despesas provenientes de reparos que se façam necessários em concreto endurecido provocados pôr erros ou inobservância das normas aplicáveis à espécie.

Na ocorrência de falhas de concretagem, o reparo consistirá na remoção do concreto defeituoso até que se atinja a parte em bom estado. As cavidades eventualmente formadas serão limpas e tratadas com adesivo estrutural após o que, sob a supervisão da FISCALIZAÇÃO, os vazios serão preenchidos com argamassa adequada.

A argamassa a ser utilizada (DRY PACK), consiste em uma mistura de cimento e areia, traço 1:2:5 ou 1:3, feita a seco com cimento Portland pozolâmico. No concreto aparente a argamassa será acrescida de cimento branco, em proporções ideais, de modo a se proporcionar a aparência uniforme com o concreto antigo.

#### 6.9.2 LANÇAMENTO DE CONCRETO

Toda e qualquer concretagem somente será levada a efeito após expressa liberação da FISCALIZAÇÃO.

A CONTRATADA não iniciará a concretagem sem que, previamente, a FISCALIZAÇÃO tenha procedido à verificação da conformidade das formas, armaduras, peças embutidas e superfícies das juntas de concretagem.

Não será permitido o lançamento de concreto de altura superior a dois metros. Para evitar segregação em quedas livres maiores que a mencionada, utilizar-se-ão calhas apropriadas. Em peças de alta densidade de armadura o lançamento do concreto diretamente

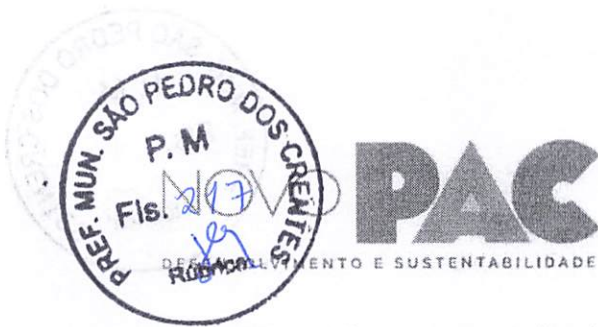

EMISSÃO 01 – 14/10/2024

de encontro às mesmas será evitado. Neste caso o lançamento será efetuado pela parte lateral das formas, através de aberturas executadas com tal finalidade.

O concreto será aplicado em lances contínuos com espessura em torno de 30 cm.

O concreto será lançado próximo à sua posição definitiva evitando-se, desta forma, transportá-lo no interior da forma pôr meio de vibradores ou outro meio qualquer.

#### 6.9.3 ADENSAMENTO DO CONCRETO

Deverão ser utilizados vibradores de imersão, com energia suficiente para o rápido adensamento do concreto. O adensamento será cuidadoso, de forma que o concreto ocupe todos os recantos da fôrma.

#### 6.9.4 CURA DO CONCRETO

Qualquer que seja o processo empregado para cura do concreto, a aplicação iniciará-se tão logo termine a pega. A superfície do concreto deverá ser mantida permanentemente úmida, inclusive as fôrmas de madeira, com água de qualidade igual à utilizada no preparo do concreto.

Para o concreto preparado com cimento Portland comum, o período de cura não deverá ser inferior a 7 (sete) dias.

#### 6.9.5 DESFORMA

A retirada das fôrmas deverá obedecer ao disposto nas normas da ABNT vigentes, devendo-se atentar para os prazos recomendados conforme NBR-6118/2023:

- Faces laterais: 03 dias;
- Faces inferiores: 14 dias;
- Faces inferiores sem pontaletes: 21 dias.

A CONTRATADA apresentará, para aprovação da FISCALIZAÇÃO, um plano de desforma.

Após a desforma, as superfícies do concreto serão inspecionadas visando a identificação de defeitos de concretagem, tais quais: "ninhas de abelha", ausência de argamassa, rugosidades, entre outros. Na inspeção, a FISCALIZAÇÃO verificará, ainda, a

ocorrência de trincas, fissuras e outras lesões provocadas por cura mal processada ou recalques de fundação. Qualquer tratamento destinado às superfícies do concreto desmoldado somente será permitido após este exame.

#### 6.9.6 FORMAS E ESCORAMENTO

As fôrmas serão de tábuas de madeiras resinada, com espessura de 2,50 cm, com reuso recomendado de cinco vezes, conforme EM-13/01.1. As fôrmas poderão igualmente ser confeccionadas em madeira compensada;

A posição das fôrmas - prumo e nível - será objeto de verificação rigorosa e permanente, especialmente durante o processo de lançamento do concreto. Quando necessário, a correção será efetuada imediatamente, com o emprego de cunhas, escoras etc. Deverão ser previstas aberturas convenientemente dimensionadas para o lançamento eficaz e vibração do concreto. Quando for o caso, estas aberturas serão fechadas imediatamente após o lançamento e vibração do concreto, de modo a assegurar a perfeita continuidade do perfil desejado para a peça.

Para garantir a estanqueidade das juntas poderá ser empregado o processo de sambladuras, do tipo mecha e encaixe. Esse processo só se recomenda quando não estiver previsto o reaproveitamento de fôrma.

A abertura correta das formas será mantida, preferencialmente, com a utilização de esticadores de concreto executados com a mesma dosagem do concreto que será lançado.

Caso contrário, a estanqueidade das juntas será obtida com o ar e/ou preferencialmente elastômero, do tipo silicone, conforme EM-05/01. E. O emprego de gesso, para esse fim, não será permitido.

Para obter superfícies lisas, os pregos serão rebatidos de modo a ficarem embutidos nas fôrmas, sendo o rebaixo calafetado com o elastômero referido no item anterior.

Para paredes armadas, a ligação das fôrmas internas e externas será efetuada por meio de tubos separadores e tensores atravessando a espessura do concreto.

Os tubos separadores, preferencialmente de plástico PVC, garantirão a espessura da parede sob o efeito da compressão e os tensores, preferencialmente metálicos, terão a mesma finalidade na hipótese de esforços de tração.

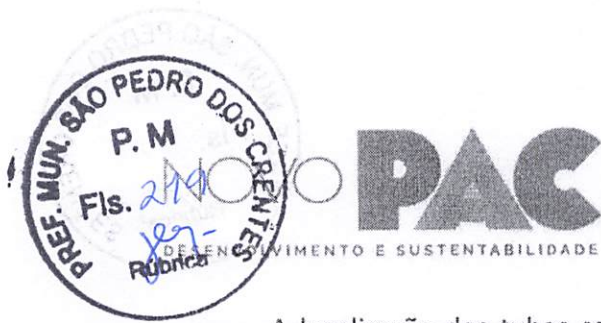

EMISSÃO 01 – 14/10/2024

A localização dos tubos separadores e dos respectivos tensores será definida pelo arquiteto e pelo autor do projeto de estrutura, com a intervenção da FISCALIZAÇÃO.

Como regra geral, os tubos separadores serão dispostos em alinhamentos verticais e horizontais, sendo de 5mm o erro admissível em sua localização. Sempre que possível estarão situados em juntas rebaixadas (2 cm no mínimo), o que contribuirá para disfarçar a sua existência na superfície do concreto aparente.

Na hipótese de composições plásticas, a matriz negativa das esculturas será executada em gesso, em poliestireno expandido ou ainda em fibra de vidro, procedendo-se em seguida a sua incorporação à forma.

#### 6.9.7 ARMADURA

O recobrimento das armaduras será igual a 25 mm, no caso de exposição ao ar livre e a 20mm, no caso contrário. Vide NBR 6118/2023, Tabela 7.2;

Para garantir os recobrimentos recomendados, serão empregados afastadores de armadura do tipo "clips" plásticos, ou similares, cujo contato com as formas se reduz a um ponto;

O emprego de "clips" plásticos será objeto de exame prévio, caso o concreto venha a ser submetido a tratamento de vapor, pois a elevada temperatura poderá acarretar a sua fusão;

Como os sinais de óxido de ferro nas superfícies de concreto aparente são de difícil remoção, as armaduras serão recobertas com aguada de cimento ou protegidas com filme de polietileno, o que as protegerá da ação atmosférica no período entre a sua colocação na fôrma e o lançamento do concreto;

No desenho das armaduras serão previstos "canais" que possibilitem a imersão do vibrador;

Os furos abertos para a colagem das ferragens nas paredes deverão ser rigorosamente limpos e isentos de poeira;

O produto recomendado para a colagem dos ferros nas paredes estruturais é da SIKA ou VEDACIT ou similar e de acordo com os critérios de construção deverá ser escolhido entre o mais fluido ou mais pastoso.



#### 6.10 PILARES

Todos os pilares serão retangulares, executados em concreto armado de  $f_{ck} = 30\text{Mpa}$  e moldados in loco conforme dimensões especificadas em projeto estrutural, utilizando-se de aço CA 50 e/ou CA 60, montagem e desmontagem de fôrma em chapa de madeira compensada e resinada de 18mm, inclusive escoramento.

#### 6.11 VIGAS

As vigas serão executadas em concreto armado de  $f_{ck} = 30\text{Mpa}$  e moldados in loco conforme dimensões especificadas em projeto estrutural, utilizando-se de aço CA 50 e/ou CA 60, montagem e desmontagem de fôrma em chapa de madeira compensada e resinada de 18mm, através de escoramento com pontalete de madeira, pé-direito simples, em madeira serrada.

#### 6.12 LAJE PRÉ MOLDADA

As lajes pré-moldadas em concreto armado deverão seguir fabricação e montagem conforme dimensões especificadas em projeto estrutural. As vigotas serão do tipo treliçado, dimensionadas de acordo com vãos e carregamentos, utilizando blocos de enchimento em EPS, com armadura negativa, capa em concreto com espessura mínima de 5 cm e  $f_{ck} = 30\text{Mpa}$ .

### 7 VEDAÇÕES

#### 7.1 PAREDES EM BLOCOS CERÂMICOS

As paredes serão em alvenaria com blocos vazados de cerâmicos na dimensão de 14x19x39cm e 09x19x39cm conforme alinhamento, distâncias e alturas indicadas no projeto. Os blocos deverão ser normatizados, bem cozidos, com faces planas e arestas vivas, assentados com argamassa. Os blocos deverão ser molhados previamente, com assentamento formando fiadas perfeitamente niveladas, alinhadas e aprumadas de modo a evitar revestimentos com excessiva espessura. A espessura das juntas não deve ultrapassar a 15 mm, depois da compressão dos tijolos contra a argamassa, tomando-se o devido cuidado para se evitar juntas abertas ou secas. Os vãos de portas e janelas deverão levar vergas e contravergas (nas janelas) pré-moldadas de concreto armado. As contravergas, sob os vãos das janelas, terão a função de distribuir uniformemente as cargas concentradas sobre a alvenaria inferior.



EMISSÃO 01 – 14/10/2024

Na execução das alvenarias deve-se cuidar dos detalhes de esquadrias a fim de que as mesmas possam ser perfeitamente assentadas sem cortes posteriores e prejudiciais à alvenaria.

#### 7.2 PAREDES DRYWALL

Deverá ser executado conforme indicado em projeto executivo paredes em sistema drywall com chapas do tipo Standart (ST) ou Resistente a umidade (RU) para as áreas molhadas (placa verde) conforme indicação em projeto. Para as paredes que receberão proteção térmica e acústica será realizado o preenchimento interno com lã de vidro ou lã de rocha também conforme indicado em projeto.

No caso de paredes no alinhamento de pilares, vigas ou alvenarias, deverá ser executada a colagem da placa sobre o elemento estrutural ou um desnível de no mínimo 25 mm, ou ainda criar um friso para evitar o surgimento de trincas ou fissuras no encontro de diferentes materiais. Tratamento das juntas: deverão ser realizadas com fita de papel microperfurado, massas específicas e cantoneiras especiais, de acordo com as técnicas especificadas pelo fabricante.

#### 7.3 ELEMENTOS VAZADOS – COBOGÓ

As alvenarias com elementos vazados deverão ser executadas em Cobogó de concreto de dimensão 30x30x5cm com acabamento polido em ambos os lados, assentados através de argamassa preparada em betoneira. O assentamento será iniciado pela extremidade (cantos), colocando a primeira fiada do cobogó sobre uma camada de argamassa previamente executada.

Deverão ser assentados em fiadas horizontais consecutivas até o preenchimento do espaço determinado no projeto. Entre dois cantos ou extremos já levantados, será esticada uma linha que servirá como guia, garantindo-se o prumo e a horizontalidade de cada fiada.

### 8 REVESTIMENTOS ARGAMASSADOS

#### 8.1 CHAPISCO

Todas as paredes de alvenarias internas e externas deverão receber chapisco aplicado com colher de pedreiro em alvenaria (com e sem presença de vãos) com traço de 1:4.

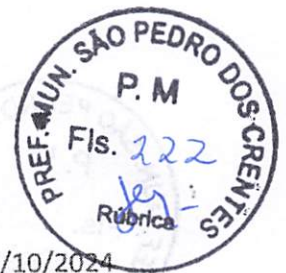

Todas as argamassas deverão ser preparadas em equipamento de mistura – misturador por batelada ou contínuo.

### 8.2 EMBOÇO

Deverá ser aplicada camada de emboço, para recebimento de revestimento cerâmico nas áreas que irão ser revestidas, executado em argamassa de traço 1:2:8, preparo manual, aplicado manualmente em faces internas de paredes, com espessura de 20mm e execução de taliscas.

### 8.3 REBOCO

Para recebimento da pintura nas alvenarias deverá ser executada massa única com argamassa de traço 1:2:8, preparo manual, aplicado manualmente nas paredes internas com espessura de 20mm e nas paredes externas com espessura de 25mm. Conforme especificado em projeto executivo.

## 9 COBERTURA

### 9.1 ESTRUTURA EM MADEIRA

A estrutura de cobertura será em trama de madeira, composta por terças para telhados de até 2 águas para telha ondulada de fibrocimento, devendo o fornecedor apresentar o projeto de instalação antes do início dos serviços.

### 9.2 TELHA DE FIBROCIMENTO

Para as coberturas indicadas em projeto, serão utilizadas telhas de fibrocimento ondulada e=6mm, com inclinação de 9% a 15%, de acordo com as recomendações do fabricante. A montagem deverá ser executada por mão de obra especializada, seguindo as orientações e detalhes do fabricante. Os rufos, cumeeiras e demais acessórios seguirão os modelos recomendados pelo fabricante. A fixação deve ser realizada perfurando a telha ondulada e a estrutura, sempre com o cuidado de utilizar as brocas apropriadas para cada superfície. Ao fixar os parafusos galvanizados com conjunto de vedação, deve-se certificar de não os apertar excessivamente, evitando assim trincar as telhas.



EMISSÃO 01 – 14/10/2024

#### 9.3 CALHA E RUFOS

Para a drenagem de águas pluviais deverá ser implantado, entre cobertura em telha de fibrocimento ou telha metálica e platibanda, calhas produzidas em chapa de aço galvanizado, na cor natural, com suportes e bocais. Os rufos deverão ser feitos com chapa metálica e fixados com rebites ou pregos.

#### 9.4 PERGOLADO METÁLICO

Pergolado metálico executado em tubos de alumínio com pintura eletrostática na cor branca, fixado por parafusos reforçados e tirantes em cabo de aço inox, com cobertura em chapa de policarbonato alveolar na cor cristal espessura 10mm. Os cálculos da estrutura de sustentação do pergolado ficam a cargo do executor.

### 10 INSTALAÇÕES HIDROSSANITÁRIAS E DRENAGEM

Todos os serviços hidrossanitários e de drenagem deverão ser executados de acordo com o projeto de instalações e as especificações de materiais nele contido. A alimentação de água fria será interligado na rede de distribuição da concessionária local existente, conforme recomendações e exigências locais. Todas as tubulações devem ser de PVC rígido com dimensões e locação conforme indicada em projeto executivo.

#### 10.1 REGISTROS E CANOPLAS

Instalação de registros e canoplas em Latão Roscável, dimensões e locação conforme projeto Hidrossanitário, acabamento cromado.

#### 10.2 CAIXA DE GORDURA

Instalação de Caixas de Gordura com capacidade: 19l ou equivalente, formato circular em PVC ou similar.

#### 10.3 CAIXA DE INSPEÇÃO

Instalação de Caixa de inspeção cilíndrica em PVC rígido, diâmetro de 300 mm - h= 600 mm.



#### 10.4 RALOS

Instalação de Caixas e Ralos Sifonados com tampa e fechamento escamoteável, dimensões e formatos conforme indicado em projeto hidrossanitário.

#### 10.5 RESERVATÓRIO TAÇA METÁLICA

Deverá ser previsto a instalação de Reservatório do Tipo Taça Metálica com coluna seca, volume de 12000l, sendo 4000l para consumo e 8000l de Reserva de Incêndio. Com filtragem através de Carvão ativo e areia.

#### 10.6 RESERVATÓRIO DE ÁGUAS PLUVIAIS

Deverá ser previsto a instalação de Reservatório para retardo de águas pluviais em concreto pré-moldado com dimensões de 2,0m de diâmetro e 2,0m de altura.

#### 10.7 BOMBAS

Deverá ser previsto para o reservatório de retardo de águas pluviais duas bombas submersíveis alternantes com vazão de 8m<sup>3</sup>/h, pressão 5mca e potência de 1CV.

Para suporte da reserva de incêndio do reservatório Tipo Calice, deverá ser previsto Bomba Principal de Incêndio com vazão de 25m<sup>3</sup>/h, pressão de 52 mca e potência de 8CV além de Bomba Jockey para Vazão de 25m<sup>3</sup>/h, pressão 62mca e potência de 1,5CV.

### 11 ELÉTRICA

Todos os serviços deverão ser executados de acordo com o projeto de instalações elétricas e as especificações de materiais nele contido. O padrão de entrada será executado em mureta (conforme local indicado em projeto) onde também será instalada a caixa para medição e o disjuntor geral. O Padrão será interligado na rede de distribuição da concessionária local existente, seu ramal de ligação será aéreo, com fornecimento bifásico em condutores isolados de cobre e tensão nominal de 220/127V. Os aterramentos da caixa de medição e proteção, do neutro, das luminárias e equipamentos devem ser enterrados verticalmente em solo segundo determinado pelas normas da concessionária.

#### 11.1 CABEAMENTO, FIAÇÃO E COMPONENTES

As especificações e execução das instalações elétricas e seus devidos componentes deverão acompanhar o recomendado em projeto elétrico. As tomadas, interruptores e

Espelhos deverão ser na cor BRANCA, deverá ser dada preferência para a utilização da mesma linha para os diversos itens, e em caso de não ser possível utilizar a mesma linha, deverá ser mantido o mesmo padrão estético a ser aprovado pela FISCALIZAÇÃO.

## 12 FORRO

### 12.1 FORRO DE GESSO ACARTONADO

Deverá ser utilizado forro em placas de gesso acartonado, com acabamento liso, em altura e ambientes conforme especificado em projeto executivo.

O forro de gesso acartonado será executado com painéis de gesso acartonado de espessura 12,5 mm. Esses painéis são pré-fabricados e produzidos a partir da gipsita natural e cartão duplex. Eles devem ser fixados em perfis longitudinais que são constituídos de chapas de aço galvanizado, espaçados a cada 60 cm, sustentados por pendurais próprios reguláveis e devem ser fixados à estrutura existente. Os parafusos utilizados são auto-perfurantes e autoatarrachantes, zincados ou fosfatizados aplicados com parafusadeira. Parafusar as placas de 30 em 30 cm no máximo e no mínimo a 1 cm da borda das placas. A instalação dessas placas deve seguir as recomendações do fabricante.

Os serviços devem ter a coordenação do responsável da obra para não ocorrer nenhum dano ao produto no momento da instalação. Goteiras, vazamentos, vibrações, produtos químicos ou vapores podem danificar as placas do forro. Serão executadas aberturas para instalação de equipamentos tais como luminárias, difusores, sonofletores, detectores.

As portas de inspeção (alçapões) serão instaladas com reforços próprios, com modulação 625 x 625 mm. Nas aberturas os perfis estruturais serão cortados por inteiro na extensão da abertura e as rebarbas serão limadas. O forro deverá ser pintado com tinta acrílica acabamento fosco cor branca sobre massa corrida. Quando não for possível adequar a modulação das luminárias com as guias de sustentação do forro, as guias serão interrompidas nos limites da luminária e arrematadas por perfis de reforço (transversais), sem dobras ou arestas vivas. Serão utilizadas guias metálicas transversais às existentes, para reforço, apoiadas entre as guias longitudinais. Serão executados alçapões de manutenção no forro de gesso com dimensão de 60x60cm em locais demarcados na planta de forro da arquitetura.



Nos encontros de parede de gesso acartonado com forro de gesso acartonado deverá ser utilizado tabicas metálicas para movimentação.

#### 12.2 FORRO DE PVC

Instalação de forro de PVC com réguas de 20cm acabamento liso de 1ª qualidade nas áreas indicadas no projeto dotado de todos os acessórios como roda forro, arremates, cantoneiras. O forro deverá ser fixado em estrutura metálica tipo Metalon (gradeamento), suspenso na estrutura existente e com quadros de no máximo 80x80cm em metalon galvanizado ou zincado, chapa 18 ou de acordo com recomendações do fabricante, incluído no item, com perfis compatíveis com o peso a ser suportado. As peças da estrutura metálica deverão ser espaçadas de modo a não propiciar a deformação das réguas de PVC.

Os arremates das réguas junto às paredes deverão ser perfeitos, sem gretas ou aberturas, sendo as linhas de coincidência perfeitamente alinhadas e niveladas. Os serviços de fornecimento e instalação do forro suspenso deverão ser executados, conforme orientação do fabricante.

### 13 REVESTIMENTOS DE PAREDE

#### 13.1 REVESTIMENTO CERÂMICO BRANCO 60x60CM

Deverá ser aplicada nas paredes indicadas em projeto (áreas molhadas) revestimento cerâmico branco, com dimensão de 60x60cm, borda retificada, superfície polida ou acetinada. Aplicado com argamassa industrializada ACI, com rejuntamento de 1mm a 5mm, conforme especificado pelo fabricante.

### 14 REVESTIMENTOS DE PISO

#### 14.1 ALTA RESISTÊNCIA – GRANILITE POLIDO

Deverá ser aplicado no piso dos ambientes internos revestimento do tipo granilite, marmorite ou granitina em ambientes internos, com espessura de 8 mm, na cor off white e azul, conforme indicado em prancha de paginação, incluso mistura em betoneira, colocação das juntas, aplicação no piso com 4 polimentos com politriz, estucamento, selador e cera. Inclusive RODAPÉ meia cana do mesmo material com altura de 10cm.



EMISSÃO 01 – 14/10/2024

#### 14.2 ALTA RESISTÊNCIA – GRANILITE SEM POLIMENTO

Deverá ser aplicado no piso dos ambientes externos, revestimento do tipo granilite, marmorite ou granitina, com espessura de 8 mm, na cor off white, incluso mistura em betoneira, colocação das juntas, aplicação no piso sem polimento. Sem rodapé. Conforme indicado em projeto executivo.

### 15 PAVIMENTAÇÃO

#### 15.1 PASSEIO EXTERNO

O piso dos passeios deverá ser executado após nivelamento e regularização do terreno natural, conforme níveis indicados em projeto, em concreto ( $F_{ck} = 20 \text{ Mpa}$ ) desmoldado moldado in loco, com espessura de 8cm, armado. Deve-se realizar a construção de juntas de dilatação seca de pelo menos 5 mm espaçadas a uma distância máxima de 2 m entre si, nas duas direções.

#### 15.2 MEIO FIO

Os meios-fios deverão ser executados em concreto simples pré-fabricado com altura de 30cm, base de 15cm e comprimento de 1,00m. O concreto utilizado deverá possuir resistência mínima à compressão de 21 MPa. O alinhamento deve ser mantido garantindo seu alinhamento, nível e cotas. Os passeios devem ser executados previamente, à plataforma da via a ser implantada.

### 16 GRANITOS

#### 16.1 PEITORIL

Todas as janelas deverão receber sob vão, peitoril em granito polido, tipo Branco Siena ou similar. Com acabamento para pingadeira externa de 2cm passando da parede acabada.

#### 16.2 BANCADAS

As bancadas deverão ser executadas em granito polido Branco Siena ou similar, contendo testeira de 10cm e rodopia de 10cm, nos ambientes indicados, conforme dimensões do projeto.

## 17 ESQUADRIAS DE MADEIRA

### 17.1 PORTAS DE MADEIRA SEMI-OCAS

Deverá ser utilizada madeira de lei, sem nós ou fendas, não ardida, isenta de carunchos ou brocas. A madeira deve estar bem seca. As folhas de porta deverão ser executadas em madeira compensada de 35 mm, com enchimento sarrafeado, semi-ôca, revestidas com compensado de 3mm em ambas as faces.

Os marcos e alisares (largura 7cm com acabamento reto) deverão ser fixados por intermédio de parafusos, sendo no mínimo 8 parafusos por marco.

As maçanetas deverão ser do tipo alavanca com acabamento cromado e fechadura do tipo roseta com chave simples.

As ferragens deverão ser de latão ou em liga de alumínio, cobre, magnésio e zinco, com partes de aço. O acabamento deverá ser cromado. As dobradiças e/ou trilhos devem suportar, com folga, o peso das portas e o regime de trabalho que venham a ser submetidas.

As portas de madeira simples também receberão a instalação de mola hidráulica aérea com sistema de braço deslizante em sua parte superior.

Todas as portas deverão receber selador acrílico e massa a óleo, antes da pintura. O acabamento será em pintura esmalte sintético acetinado, cor Branco Gelo ou conforme detalhamento de portas.

### 17.2 PORTAS DE MADEIRA SEMI-OCAS COM CHAPA ANTI-IMPACTO

Deverá ser utilizada madeira de lei, sem nós ou fendas, não ardida, isenta de carunchos ou brocas. A madeira deve estar bem seca. As folhas de porta deverão ser executadas em madeira compensada de 35 mm, com enchimento sarrafeado, semi-ôca, revestidas com compensado de 3mm em ambas as faces.

Os marcos e alisares (largura 7cm com acabamento reto) deverão ser fixados por intermédio de parafusos, sendo no mínimo 8 parafusos por marco.

As maçanetas deverão ser do tipo alavanca com acabamento cromado e fechadura do tipo roseta com chave simples.



EMISSÃO 01 – 14/10/2024

As ferragens deverão ser de latão ou em liga de alumínio, cobre, magnésio e zinco, com partes de aço. O acabamento deverá ser cromado. As dobradiças e/ou trilhos devem suportar, com folga, o peso das portas e o regime de trabalho que venham a ser submetidas.

As portas de madeira simples também receberão a instalação de mola hidráulica aérea com sistema de braço deslizante em sua parte superior.

Todas as portas deverão receber selador acrílico e massa a óleo, antes da pintura. O acabamento será em pintura esmalte sintético acetinado, cor Branco Gelo ou conforme detalhamento de portas.

Está inclusa a instalação de chapa em aço inox (ANTI IMPACTO) 1mm de espessura, na parte inferior (nas duas faces), com 40cm de altura.

### 17.3 PORTAS DE MADEIRA SEMI-OCAS – SANITÁRIOS/BANHEIROS DE PESSOAS COM DEFICIÊNCIA

Deverá ser utilizada madeira de lei, sem nós ou fendas, não ardida, isenta de carunchos ou brocas. A madeira deve estar bem seca. As folhas de porta deverão ser executadas em madeira compensada de 35 mm, com enchimento sarrafeado, semi-ôca, revestidas com compensado de 3mm em ambas as faces.

Os marcos e alisares (largura 7cm com acabamento reto) deverão ser fixados por intermédio de parafusos, sendo no mínimo 8 parafusos por marco.

As maçanetas deverão ser do tipo alavanca com acabamento cromado e fechadura do tipo roseta com acionamento abre e fecha interno.

As portas deverão receber grelha do tipo veneziana em alumínio na cor branca que deverá ser instalada na parte inferior conforme indicado em projeto executivo.

As ferragens deverão ser de latão ou em liga de alumínio, cobre, magnésio e zinco, com partes de aço. O acabamento deverá ser cromado. As dobradiças e/ou trilhos devem suportar, com folga, o peso das portas e o regime de trabalho que venham a ser submetidas.

Todas as portas deverão receber selador acrílico e massa a óleo, antes da pintura. O acabamento será em pintura esmalte sintético acetinado, cor Branco Gelo ou conforme detalhamento de portas.

Está inclusa a instalação de chapa em aço inox, 1mm de espessura, na parte inferior (nas duas faces), com 40cm de altura, bem como puxador horizontal em aço inox, com largura de 40cm, seguindo dimensões e padrões determinados pela NBR 9050/2020.

#### 17.4 PORTAS DE MADEIRA SEMI-OCAS COM GRELHA

Deverá ser utilizada madeira de lei, sem nós ou fendas, não ardida, isenta de carunchos ou brocas. A madeira deve estar bem seca. As folhas de porta deverão ser executadas em madeira compensada de 35 mm, com enchimento sarrafeado, semi-ôca, revestidas com compensado de 3mm em ambas as faces.

Os marcos e alisares (largura 7cm com acabamento reto) deverão ser fixados por intermédio de parafusos, sendo no mínimo 8 parafusos por marco. As fechaduras deverão ser do tipo miolo em aço carbono.

As ferragens deverão ser de latão ou em liga de alumínio, cobre, magnésio e zinco, com partes de aço. O acabamento deverá ser cromado. As dobradiças e/ou trilhos devem suportar, com folga, o peso das portas e o regime de trabalho que venham a ser submetidas.

Todas as portas deverão receber selador acrílico e massa a óleo, antes da pintura. O acabamento será em pintura esmalte sintético acetinado, cor Branco Gelo ou conforme detalhamento de portas.

Está inclusa a instalação de chapa em aço inox, 1mm de espessura, na parte inferior (nas duas faces), com 40cm de altura, bem como puxador horizontal em aço inox, com largura de 40cm, seguindo dimensões e padrões determinados pela NBR 9050/2020.

Está inclusa a instalação de grelha fixa para retorno de ar, dimensão de 30x20cm ou equivalente, instalada conforme detalhamento de portas.

#### 17.5 PORTAS DE MADEIRA SEMI-OCAS COM VISOR

Deverá ser utilizada madeira de lei, sem nós ou fendas, não ardida, isenta de carunchos ou brocas. A madeira deve estar bem seca. As folhas de porta deverão ser executadas em madeira compensada de 35 mm, com enchimento sarrafeado, semi-ôca, revestidas com compensado de 3mm em ambas as faces.

Os marcos e alisares (largura 7cm com acabamento reto) deverão ser fixados por intermédio de parafusos, sendo no mínimo 8 parafusos por marco.



EMISSÃO 01 – 14/10/2024

As portas deverão possuir visor em vidro transparente 6mm, nas dimensões indicadas no projeto executivo.

As maçanetas deverão ser do tipo alavanca com acabamento cromado e fechadura do tipo roseta com chave simples.

As ferragens deverão ser de latão ou em liga de alumínio, cobre, magnésio e zinco, com partes de aço. O acabamento deverá ser cromado. As dobradiças e/ou trilhos devem suportar, com folga, o peso das portas e o regime de trabalho que venham a ser submetidas.

As portas de madeira simples também receberão a instalação de mola hidráulica aérea com sistema de braço deslizante em sua parte superior.

Todas as portas deverão receber selador acrílico e massa a óleo, antes da pintura. O acabamento será em pintura esmalte sintético acetinado, cor Branco Gelo ou conforme detalhamento de portas.

#### 17.6 PORTAS DE MADEIRA LISA – RESISTENTE A UMIDADE

Deverá ser utilizada madeira de lei, sem nós ou fendas, não ardida, isenta de carunchos ou brocas. A madeira deve estar bem seca. As folhas de porta deverão ser executadas em madeira compensada naval de 35 mm, com miolo tipo colmeia, revestidas com compensado de 3mm em ambas as faces.

As fechaduras devem ser de giro simples com indicação de LIVRE e OCUPADO.

As ferragens deverão ser de latão ou em liga de alumínio, cobre, magnésio e zinco, com partes de aço. O acabamento deverá ser cromado. As dobradiças e/ou trilhos devem suportar, com folga, o peso das portas e o regime de trabalho que venham a ser submetidas.

Todas as portas deverão receber selador acrílico e massa a óleo, antes da pintura. O acabamento será em pintura esmalte sintético acetinado, cor Branco Gelo ou conforme detalhamento de portas.

#### 18 ESQUADRIAS DE ALUMÍNIO E VIDRO

Todas as portas e janelas devem seguir rigorosamente as locações indicadas em projeto, quando da inexistência de cotas considerar o eixo central do vão do ambiente para a



locação das janelas e bonecas de 10cm para instalação das portas, protegendo as paredes das maçanetas e/ou puxadores.

#### 18.1 PORTAS DE ALUMÍNIO

Deverá ser utilizado alumínio anodizado na cor branca, em vãos requadrados e nivelados com o contramarco. Não deverão apresentar variações dimensionais, empenamentos nem ranhuras e rebarbas. As folhas de porta deverão ser executada com perfil do tipo LAMBRI enrijecida. A colocação das peças deve garantir perfeito nivelamento, prumo e fixação, verificando se as alavancas ficam suficientemente afastadas das paredes para a ampla liberdade dos movimentos.

Para o chumbamento do contramarco, toda a superfície do perfil deve ser preenchida com argamassa de areia e cimento. Utilizar régua de alumínio ou gabarito, amarrados nos perfis do contramarco, reforçando a peça para a execução do chumbamento. No momento da instalação do caixilho propriamente dito, deve haver vedação com mastique nos cantos inferiores, para impedir infiltração nestes pontos.

As ferragens deverão ser de latão ou em liga de alumínio, cobre, magnésio e zinco, com partes de aço. O acabamento deverá ser branco. As dobradiças e/ou trilhos devem suportar, com folga, o peso das portas e o regime de trabalho que venham a ser submetidas.

O acabamento dos perfis de marcos e folhas será anodizado na cor branca. A camada anódica é da classe A13, que compreende o intervalo de 11 a 15 micra. Com o objetivo de evitar a corrosão eletrolítica, as superfícies de contato entre o alumínio e o aço galvanizado, caso aconteçam, deverão ser protegidas com fita/filme isolante scotch rap ou manta de borracha em EPDM em toda extensão onde existir o contato.

As maçanetas deverão ser do tipo alavanca na cor branca e a fechadura do tipo tambor de Pino com chave. Para as portas das cabines dos vestiários deverão ser instalados fechadura tipo tarjeta cromada livre e ocupado. Para as portas com folha dupla deverá ser instalado além da fechadura em tambor de Pino, ferrolho interno na folha oposta a que for receber a fechadura. Para as portas de correr deverá ser instalado fecho tipo concha com chave na cor branca.



EMISSÃO 01 – 14/10/2024

#### 18.2 PORTAS DE VIDRO DE ABRIR

Deverá ser utilizado vidro temperado transparente de 10mm, tipo Blindex, fixadas em vãos requadrados e nivelados com o contramarco. A colocação das peças deve garantir perfeito nivelamento, prumo e fixação, verificando se as alavancas ficam suficientemente afastadas das paredes para a ampla liberdade dos movimentos.

As ferragens deverão ser de latão ou em liga de alumínio, cobre, magnésio e zinco, com partes de aço. As dobradiças e/ou trilhos devem suportar, com folga, o peso das portas e o regime de trabalho que venham a ser submetidas. Os puxadores deverão ser verticais, em aço inox dimensão mínima de 60 cm, com acabamento cromado.

Para garantir a segurança do uso e impactos as portas devem receber mola hidráulica de piso para porta de vidro.

#### 18.3 PORTAS DE VIDRO DE CORRER

Deverá ser utilizado vidro temperado transparente de 10mm, tipo Blindex, fixadas em vãos requadrados e nivelados com o contramarco. A colocação das peças deve garantir perfeito nivelamento, prumo e fixação, verificando se as alavancas ficam suficientemente afastadas das paredes para a ampla liberdade dos movimentos.

As ferragens deverão ser de latão ou em liga de alumínio, cobre, magnésio e zinco, com partes de aço na cor Branca. Os trilhos devem suportar, com folga, o peso das portas e o regime de trabalho que venham a ser submetidas e deverão ser de aço inox.

Os puxadores deverão ser verticais, em aço inox dimensão mínima de 60 cm, com acabamento cromado.

#### 18.4 JANELA DE ALUMÍNIO COM VIDRO - MAXIM AR

Deverá ser utilizado alumínio anodizado na cor branca, com fechamento em vidro temperado 6mm transparente. Não deverão apresentar variações dimensionais, empenamentos nem ranhuras e rebarbas. A colocação das peças deve garantir perfeito nivelamento, prumo e fixação. O vidro deve ser fixado com baguete mais borracha cunha cor branco, com abertura tipo Maxim Ar.

O acabamento dos perfis de marcos e folhas será anodizado na cor branca. A camada anódica é da classe A13, que compreende o intervalo de 11 a 15 micra. Com o objetivo de

evitar a corrosão eletrolítica, as superfícies de contato entre o alumínio e o aço galvanizado, caso aconteçam, deverão ser protegidas com fita/filme isolante scotch rap ou manta de borracha em EPDM em toda extensão onde existir o contato. As ferragens deverão ser de acabamento branco e devem suportar o regime de trabalho que venha a ser submetido.

A fixação dos braços será com rebites reforçados e com parafusos nos pontos críticos, todos em aço inoxidável AISI 304, não magnéticos. No caso da utilização de rebites POP para a fixação de braços de janelas maxim ar estes deverão ser de liga especial. Para a definição do comprimento dos braços verificar a tabela do fornecedor levando em conta a altura da balsa, a carga máxima admitida, a espessura do vidro e a carga de vento que exercerá sobre a balsa. Para as janelas maxim ar usar fechos tipo alavanca. Para as folhas com largura maior e igual a 800 mm utilizar dois fechos sendo um à direita e outro à esquerda.

#### 18.5 JANELA DE ALUMÍNIO COM VIDRO – FIXA/VISOR

Deverá ser utilizado alumínio anodizado na cor branca, com fechamento em vidro temperado 6mm transparente. Não deverão apresentar variações dimensionais, empenamentos nem ranhuras e rebarbas. A colocação das peças deve garantir perfeito nivelamento, prumo e fixação. O vidro deve ser fixado com baguete mais borracha cunha cor branco.

O acabamento dos perfis de marcos e folhas será anodizado na cor branca. A camada anódica é da classe A13, que compreende o intervalo de 11 a 15 micra. Com o objetivo de evitar a corrosão eletrolítica, as superfícies de contato entre o alumínio e o aço galvanizado, caso aconteçam, deverão ser protegidas com fita/filme isolante scotch rap ou manta de borracha em EPDM em toda extensão onde existir o contato.

### 19 LOUÇAS E METAIS

#### 19.1 BACIA SANITÁRIA

Bacia sanitária c/caixa de descarga acoplada, na cor branco, inclusive assento na cor branco, contendo conjunto de fixação, anel de vedação e engate plástico.

#### 19.2 DUCHA HIGIÊNICA

Deverá ser instalado em todos os banheiros ducha higiênica com registro, instalado a



**PAC**

EMISSÃO 01 – 14/10/2024

uma distancia de 40cm do eixo da bacia.

#### 19.3 LAVATÓRIO DE PAREDE

Lavatório louça branca suspensa, para torneira de mesa, incluso válvula de metal cromado, sifão flexível e engate em PVC.

#### 19.4 CUBA REDONDA DE EMBUTIR

Cuba de embutir redonda ou oval em louça, cor branco, dimensão de 30cm ou equivalente. Incluso válvula de metal cromado e sifão flexível em PVC.

#### 19.5 CUBA RETANGULAR INOX

Cuba de embutir em aço inox, dimensão de 40 x 34cm ou equivalente. Incluso válvula de metal cromado e sifão flexível em PVC.

#### 19.6 PIA DE DESPEJO

Funil para expurgo em aço inox, dimensão mínima de 30cm, com sifão inox, fixado em bancada de granito, com tampa e acionamento por Válvula de Descarga Hydra.

#### 19.7 TANQUE EM LOUÇA - DML

Tanque com coluna em louça, cor branco, 30l ou equivalente, incluso sifão flexível em PVC, e válvula plástica.

#### 19.8 TORNEIRA DE PRESSÃO - BICA BAIXA

Torneira de bancada, acionamento de pressão, bica baixa, acabamento cromado. A ser instalada nos lavatórios suspensos de parede e bancadas com lavatório para mãos.

#### 19.9 TORNEIRA DE BANCADA - BICA ALTA

Torneira de bancada com arejador e acionamento de ¼ de volta, bica alta, acabamento cromado. A ser instalada na bancada da copa.

#### 19.10 TORNEIRA DE BANCADA – BICA ALTA ALAVANCA COTOVELO

Torneira clínica alta, de bancada, contendo alavanca para acionamento com cotovelo, acabamento cromado. A ser instalada no serviço e utilidades.

#### 19.11 TORNEIRA DE PAREDE

Torneira de parede para tanque e jardim, com adaptador para mangueira,

acionamento de ½ de volta, acabamento cromado. A ser instaladas no DML, abrigo de lixo, solarium e áreas verdes.

#### 19.12 CHUVEIRO

Chuveiro com desviador e ducha manual, acabamento Cromado.

#### 19.13 ENGATE FLEXÍVEL

Os engates flexíveis que serão utilizados para fazer a ligação entre o ponto de consumo de água na parede até a peça sanitária deverá ser de PVC com bitola de ½" e 40 cm de comprimento.

### 20 METAIS E ACESSÓRIOS DE ACESSIBILIDADE

#### 20.1 BARRAS DE APOIO - FIXA

Barras de apoio, reta, fixa, em aço inox, l=40cm, l=70cm e l=80cm, com diâmetro de empunhadura de 30mm. Instaladas conforme projeto executivo.

#### 20.2 BARRAS DE APOIO - ARTICULÁVEL

Barras de apoio, reta, articulável, em aço inox, l=70cm, com diâmetro de empunhadura de 30mm. Instaladas conforme projeto executivo.

#### 20.3 BOTÃO DE EMERGÊNCIA

Deverão ser instalados conforme recomendado pela NBR 9050, botões de alarme nas instalações sanitárias com acessibilidade a pessoas com deficiência, com acionador e sirene áudio visual.

### 21 ILUMINAÇÃO

#### 21.1 LUMINÁRIA QUADRADA DE SOBREPOR 19W

Luminária de sobrepôr de LED quadrado, dimensão de 20X20cm ou equivalente. Corpo fabricado em alumínio com acabamento em pintura eletrostática na cor branco ou similar. Fixada através de presilhas para gesso. Montada com LED integrado de alta performance 19W branco neutro ou branco frio 4500k - 6500K e driver bivolt. O fornecimento das luminárias



EMISSÃO 01 – 14/10/2024

deverá ser completo, ou seja, deverá contemplar todos os acessórios para a instalação tais como, lâmpadas e elementos de fixação.

#### 21.2 LUMINÁRIA QUADRADA DE EMBUTIR 40W

Luminária de embutir de LED quadrado, dimensão de 60X60cm ou equivalente. Corpo fabricado em alumínio com acabamento em pintura eletrostática na cor branco ou similar. Montada com LED integrado de alta performance 24W branco neutro ou branco frio 4500k - 6500K e driver bivolt.

#### 21.3. LUMINÁRIA QUADRADA DE EMBUTIR 19W

Luminária de embutir de LED quadrado, dimensão de 60X60cm ou equivalente. Corpo fabricado em alumínio com acabamento em pintura eletrostática na cor branco ou similar. Montada com LED integrado de alta performance 19W branco neutro ou branco frio 4500k - 6500K e driver bivolt.

#### 21.4. LUMINÁRIA QUADRADA DE EMBUTIR 36W

Luminária de embutir de LED quadrado, dimensão de 40X40cm ou equivalente. Corpo fabricado em alumínio com acabamento em pintura eletrostática na cor branco ou similar. Montada com LED integrado de alta performance 36W branco neutro ou branco frio 4500k - 6500K e driver bivolt.

#### 3.1 LUMINÁRIA DE EMERGÊNCIA

Luminária de emergência retangular, dimensão de 6,5X20,5cm ou equivalente. Corpo fabricado em alumínio com acabamento em pintura eletrostática na cor branco. Com bateria em lítio, montada com LED integrado de alta performance 3W branco frio 6500K e driver bivolt.

#### 3.2 ARANDELA

Luminária Arandela tipo Tartaruga com grade de sobrepor. Corpo fabricado em alumínio com acabamento em pintura eletrostática na cor branco ou similar. Fixada em



alvenaria através de buchas e parafusos. Montada com lâmpada de LED performance 24W branco neutro ou branco frio 4000k e driver bivolt, sem reator. O fornecimento das luminárias deverá ser completo, ou seja, deverá contemplar todos os acessórios para a instalação tais como, lâmpadas e elementos de fixação.

### 3.3 ARANDELA

Luminária tipo Arandela quadrada. Corpo fabricado em alumínio com acabamento em pintura eletrostática na cor branca. Montada com LED integrado de alta performance 6W neutra 4000K e driver bivolt.

### 3.4 BALIZADOR DE PISO

Luminária tipo balizador de piso externo, acabamento em alumínio na cor branca, difusor em vidro plano transparente temperado, montada com LED integrado de alta performance 7W branco frio 6500K e driver bivolt.

## 4 PINTURA

### 4.1 SELADOR ACRÍLICO

Aplicação de fundo selador acrílico para as paredes e teto em 1 demão ou conforme indicação do fabricante.

### 4.2 MASSA ACRÍLICA

Preparação de superfície de alvenarias e concreto para pintura, em massa acrílica 2 demãos ou conforme indicação do fabricante.

### 4.3 FUNDO NIVELADOR

Aplicação de fundo nivelador alquídico branco para superfícies amadeiradas, aplicar nas portas de madeira, conforme indicado em projeto e caderno de especificação.

### 4.4 MASSA ACRÍLICA PARA MADEIRA

Preparação de superfície de madeira para pintura com aplicação 1 demão de Massa Acrílica para madeira.



EMISSÃO 01 – 14/10/2024

#### 4.5 PINTURA ACRÍLICA - CORES CONVENCIONAIS E MISTURADAS

Pintura de acabamento para interiores e exteriores, aplicado em 2 demãos ou de acordo com as orientações do fabricante, acabamento semi-brilho, nas cores indicadas (RGB) no projeto de arquitetura e no caderno anexo de especificação de materiais.

#### 4.6 PINTURA PARA PISO - CORES CONVENCIONAIS

Pintura de acabamento para exteriores, aplicado em 2 demãos, látex, na cor: Cinza Médio, Azul e Branco Neve. Nas demarcação da rampa de acesso PCD, cores conforme recomendação do DNIT para sinalização viária e NBR 9050 para acesso PCD.

Referência: Azul escuro (Pantone 2945 CP)

#### 4.7 TEXTURA – TIPO BICO DE JACA

Aplicação de textura acrílica do tipo bico de jaca na cor Branco Gelo, aplicado em 2 demãos, em todas as faces do muro externo, inclusive mureta da fachada principal.

#### 4.8 TEXTURA PROJETADA– REVESTIMENTO DECORATIVO MONOCAMADA

Aplicação de revestimento decorativo do tipo monocamada ou monocapa na cor cinza com efeito cimento queimado, em todas as faces do volume da fachada tipo pórtico indicado no projeto arquitetônico.

### 5 GASES MEDICINAIS

Deverá ser instalado nas salas de medicação, sala de aplicação de medicamentos e sala de curativos, os pontos de gases medicinais nos eixos e altura conforme indicados em projeto complementar da disciplina de gases medicinais.

Também deverá estar disposta junto a esses pontos, as chamadas de enfermagem, as quais podem ser instaladas nas régua, quando se optar pela instalação destas e não apenas os postos de consumo.

### 6 SINALIZAÇÃO

Deverão ser instaladas placas de sinalização fotoluminescente, dimensão 60x 80cm para o estacionamento reservado a Ambulância.

## 7 LETRA CAIXA

Deverá ser instalada na fachada principal letras caixa em ACM com altura de 50cm na cor branca para o logo SUS e a escrita “UBS”, a quantidade deverá ser verificada em projeto. Atentar para orientações de comunicação visual do Ministério da Saúde para utilização da Logo SUS.

## 8 PAISAGISMO

Fica sob a responsabilidade do contratante e fiscalização de obra a indicação de espécies regionais adequadas quanto a manuseio, trato e porte que de forma similar se adeque as sugestões propostas em planta de paisagismo.

A PROPONENTE poderá executar de forma pontual a inserção de espécies arbóreas e ornamentais de forma a obedecer com similaridade a planta de paisagismo sugestiva apresentada, considerando espécies regionais e resistentes ao clima e ao solo da sua localidade.

### 8.1 FORRAÇÃO

Deverá ser previsto em todas as áreas verdes indicadas em projeto a forração de grama esmeralda em placas e acabamento em mudas de barba de serpente, seguindo o orientado para distanciamento de mudas e inclusive com preparação de solo. Ressaltamos que o custo e quantidade desse serviço deverão ser levantados junto ao projeto de implantação no local e, portanto não é objeto financiável para este produto, ficando a cargo do PROPONENTE.

### 8.2 PLANTAS ORNAMENTAIS

Deverá ser previsto em todas as áreas verdes indicadas em projeto cerca viva em mudas de pingo de ouro conforme indicada em planta de paisagismo e mudas de onze horas na floreira da fachada principal e nos jardins dos solarium, seguindo o orientado para porte, distanciamento de mudas e inclusive com preparação de solo. Ressaltamos que o custo e quantidade desse serviço deverão ser levantados junto ao projeto de implantação no local e, portanto, não é objeto financiável para este produto, ficando a cargo do PROPONENTE.



EMISSÃO 01 – 14/10/2024

### 8.3 ARBUSTOS

Deverá ser previstas mudas de médio porte de palmeiras do tipo Areca Bambu e mudas de Hibiscus que deverão ser implantadas nos jardins da Unidade Básica de Saúde, seguindo o orientado para porte, distanciamento de mudas e inclusive com preparação de solo. Ressaltamos que o custo e quantidade desse serviço deverão ser levantados junto ao projeto de implantação no local e, portanto, não é objeto financiável para este produto, ficando a cargo do PROPONENTE.

## 9 MARCO INAUGURAL

Deverá ser fornecido e instalado placa de inauguração em chapa acrílica branco leitoso duplo, tipo sanduíche, com impressão em cores e proteção em chapa de PVC 3mm, para fixação em estrutura de concreto através de parafusos de acabamento inox esféricos. Informações para a impressão e instalação da Placa deverão ser solicitadas à gestão quando no momento de sua instalação.

## 10 LIMPEZA GERAL

### 10.1 LIMPEZA DIÁRIA

Será removido todo entulho, conforme as normas do Órgão Público responsável. Não poderá haver acúmulo de entulho na obra, sendo que sua retirada ocorrerá periodicamente. Não poderá haver acúmulo de entulho e/ou material nas áreas externas. Todo entulho deve ser retirado em horário estabelecido pela fiscalização.

Diariamente a obra deverá ser limpa de forma a garantir condições de trabalho nas áreas adjacentes à obra. Durante a execução dos serviços, todos os equipamentos e mobiliário deverão estar devidamente protegidos contra sujeiras provenientes da obra. Qualquer dano causado ao mobiliário e equipamentos porventura depositados ou existentes na obra durante o período da obra serão de inteira responsabilidade da Contratada.

## 10.2 LIMPEZA FINAL

Todas as alvenarias, revestimentos, pavimentações, vidros, etc, serão limpos abundantemente e cuidadosamente lavados, de modo a não serem danificadas outras partes da obra por estes serviços de limpeza.

A lavagem de mármore e granitos será precedida com sabão neutro, perfeitamente isento de álcalis cáusticos. As pavimentações e revestimentos destinados a polimento e lustração serão polidos em definitivo e lustrados. As superfícies de madeira serão lustradas, envernizadas ou enceradas em definitivo, se for o caso.

Deverão ser removidos salpicos de argamassa, manchas e salpicos de tinta em todos os revestimentos, inclusive vidros. Todos os produtos de limpeza que serão aplicados nos revestimentos deverão ser testados na superfície antes de sua utilização, verificando se não haverá alterações e danos aos seus acabamentos.

## 11 OBSERVAÇÕES FINAIS

As obras obedecerão à boa técnica, atendendo às recomendações da ABNT e das Concessionárias locais.

Havendo divergências entre projeto e orçamento deverá ser consultado o engenheiro de fiscalização da obra. O PROPONENTE se responsabiliza pela execução e ônus financeiro de eventuais serviços extras, indispensáveis ao perfeito uso do Objeto, mesmo que não constem no projeto, memorial e orçamento.

Deverá ser disponibilizada em canteiro a seguinte documentação: todos os projetos (inclusive complementares), orçamento, cronograma, memorial, diário de obra, alvará de construção e documentação do Programa de Qualidade.

---



**PAC**

DESENVOLVIMENTO E SUSTENTABILIDADE

EMISSÃO 01 – 14/10/2024



MINISTÉRIO DA SAÚDE  
SECRETARIA DE ATENÇÃO PRIMÁRIA À SAÚDE  
Departamento de Estratégias e Políticas de Saúde Comunitária

**UNIDADE BÁSICA DE SAÚDE (UBS) PORTE II**  
**PROJETO DE REFERÊNCIA**

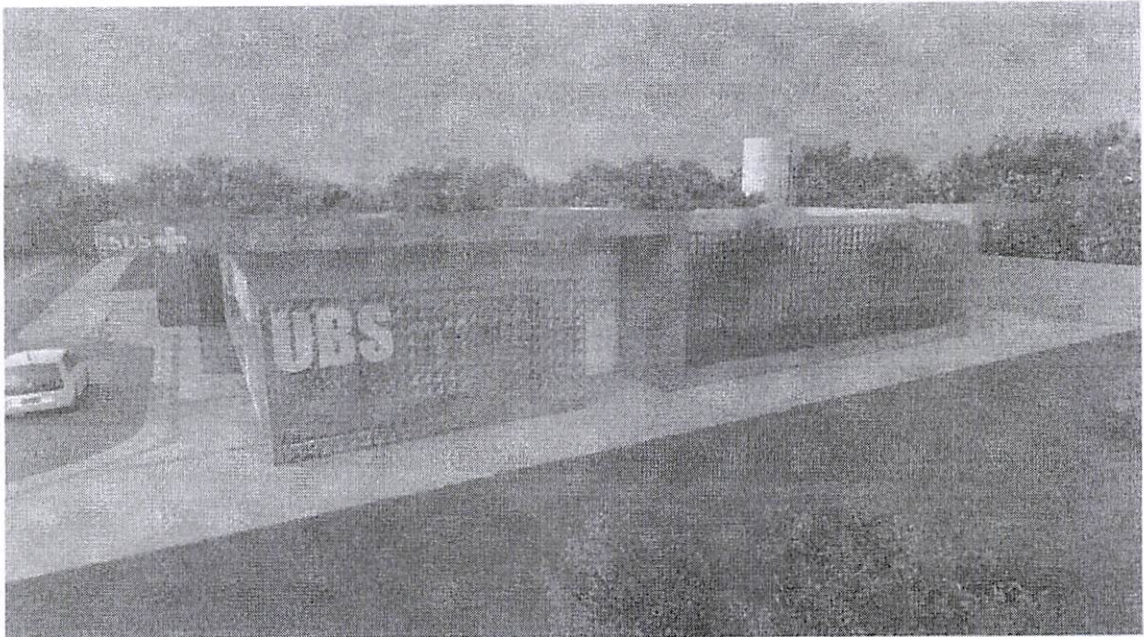
**ANEXO I**  
**CADERNO DE ESPECIFICAÇÃO**



Em caso de dúvidas entrar em contato com [desco@saude.gov.br](mailto:desco@saude.gov.br)

1. SERVIÇOS PRELIMINARES	
1.1 CONSTRUÇÃO PARA ESCRITÓRIO	
IMAGEM	DESCRIÇÃO
	Construção de escritório, com altura mínima de 2,5m, acabamento em forro PVC branco, com 1 sanitário. Contendo instalações elétricas e hidrossanitárias.
1.2 CONSTRUÇÃO PARA VESTIÁRIOS	
IMAGEM	DESCRIÇÃO
	Construção para sanitário e vestiário, com altura mínima de 2,5m, acabamento em forro PVC branco, contendo cabines com chuveiros, bacias sanitárias, mictórios e lavatórios. Contendo instalações elétricas e hidrossanitárias.
1.3 CONSTRUÇÃO PARA REFEITÓRIO	
IMAGEM	DESCRIÇÃO
	Construção para refeitório, com altura mínima de 2,5m, acabamento em forro PVC branco. Contendo instalações elétricas e lavatórios para as mãos.

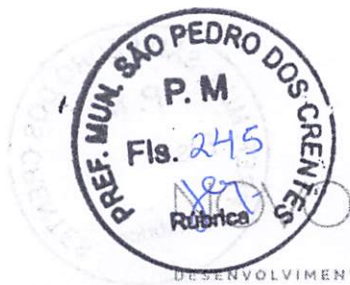

# PAC

DESENVOLVIMENTO E SUSTENTABILIDADE

EMISSÃO 01 – 14/10/2024

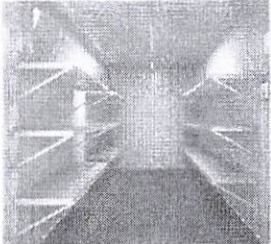
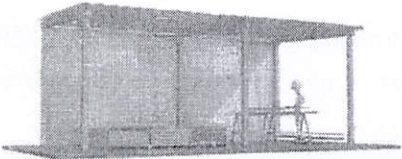
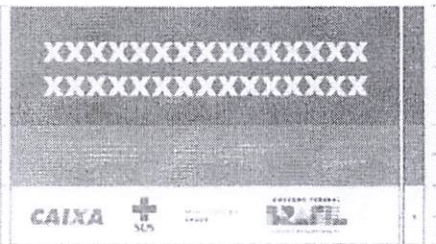
1.4 CONSTRUÇÃO PARA ALMOXARIFADO	
IMAGEM	DESCRIÇÃO
	Construção para almoxarifado, com altura mínima de 2,5m, prateleiras, acabamento em forro PVC branco. Contendo instalações elétricas
<b>1. SERVIÇOS PRELIMINARES</b>	
1.5 BARRACÃO	
IMAGEM	DESCRIÇÃO
	Execução de barracão aberto nas dimensões de 3m x 4m para apoio a produção, cobertura em estrutura de madeira e telhas de fibrocimento. Assentado sob pavimentação em brita.
1.6 PLACA DE OBRA	
IMAGEM	DESCRIÇÃO
	Placa de obra em Chapas Planas Metálicas Galvanizadas; seguindo as dimensões mínimas exigidas pelo órgão financiador. As informações deverão estar em material plástico (poliestireno), para adesivação nas placas. Conforme o recomendado no Manual de Uso da Marca do Governo Federal. Imagem ilustrativa.

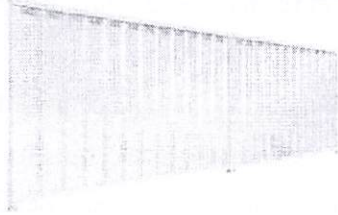
1.7 TAPUMES	
IMAGEM	DESCRIÇÃO
	Tapume em telha trapezoidal em aço zincado sem pintura

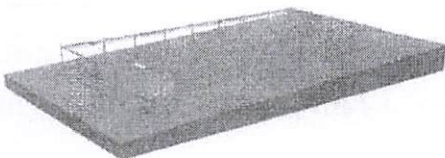
2. INFRAESTRUTURA	
2.1 LOCAÇÃO DE OBRA	
IMAGEM	DESCRIÇÃO
	Locação de Obra executada após a limpeza e nivelamento do terreno, com apoio de aparelhos topográficos adequados e guias de madeira de modo a corresponder rigorosamente às formas, dimensões e níveis registrados no projeto executivo.

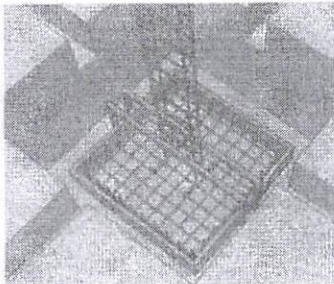
3. FUNDAÇÕES	
3.1 SAPATA	
IMAGEM	DESCRIÇÃO
	Sapatas executadas em concreto armado de fck = 30Mpa, utilizando-se aço CA 50 e/ou CA 60, assentadas sobre base de concreto magro espessura de 5cm, escavação mecanizada, fabricação, montagem e desmontagem de fôrma em madeira serrada de espessura 25mm. Conforme indicado em Projeto Estrutural.
3.2 VIGA BALDRAME	



# PAC

DESENVOLVIMENTO E SUSTENTABILIDADE

EMIÇÃO 01 – 14/10/2024

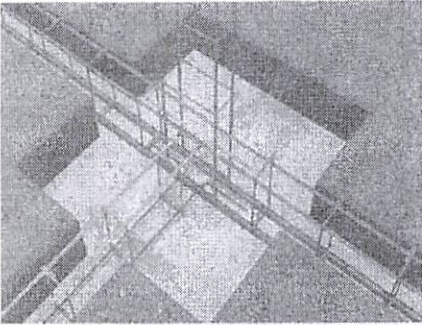
IMAGEM	DESCRIÇÃO
	<p>Baldrames executadas em concreto armado fck= 30 Mpa. As formas deverão ser plana, em compensado resinado de 12mm, inclusive escoramento. A armadura deverá estar completamente limpa de qualquer impureza prejudicial à aderência do concreto, sendo colocadas respeitando o cobrimento conforme especificado em projeto, utilizando-se aço CA 50 e/ou CA 60, fabricação, montagem e desmontagem de forma em madeira serrada de espessura 25mm. Conforme indicado em Projeto Estrutural.</p>

### 3.3 MEMBRANA ASFÁLTICA LÍQUIDA

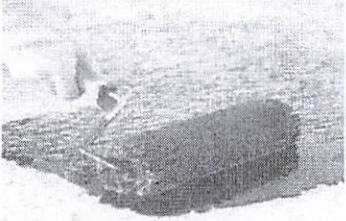
IMAGEM	DESCRIÇÃO
	<p>Deverá ser executada impermeabilização de baldrame através da aplicação de membrana asfáltica líquida em todas as suas faces externas.</p>

### 4. ESTRUTURA

#### 4.1 PILARES EM CONCRETO ARMADO

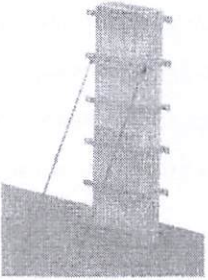
IMAGEM	DESCRIÇÃO
	<p>Pilares executados em concreto armado de fck = 30Mpa lançado, adensado e moldados in loco conforme dimensões especificadas em projeto estrutural, utilizando-se aço CA 50 e/ou CA 60, montagem e desmontagem de forma em chapa de madeira compensada resinada de 18mm, inclusive escoramento. Conforme projeto executivo.</p>

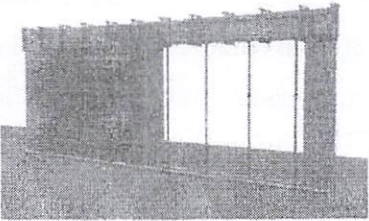

**4.2 VIGA EM CONCRETO ARMADO**

IMAGEM	DESCRIÇÃO
	<p>Vigas executadas em concreto armado de <math>f_{ck}=30\text{Mpa}</math> e moldados in loco conforme dimensões especificadas em projeto estrutural, utilizando-se de aço CA 50 e/ou CA 60, montagem e desmontagem de fôrma em chapa de madeira compensada e resinada de 18mm, através de escoramento com pontalete de madeira, pé-direito simples, em madeira serrada.</p>

**4.3 LAJE PRÉ-MOLDADA**

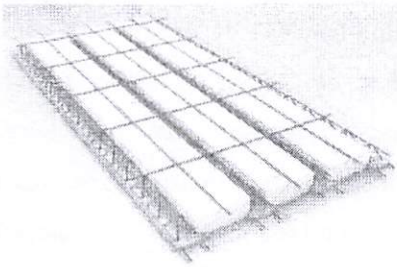
IMAGEM	DESCRIÇÃO
	<p>Lajes pré-moldadas em concreto armado deverão seguir fabricação e montagem conforme dimensões especificadas em projeto estrutural. As vigotas serão do tipo treliçado, dimensionadas de acordo com vãos e carregamentos, utilizando blocos de enchimento em EPS, com armadura negativa, capa em concreto com espessura mínima de 5 cm e <math>f_{ck} = 30\text{Mpa}</math>.</p>

**5. VEDAÇÕES**

**5.1 BLOCO DE CONCRETO**

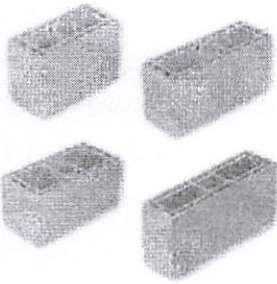
IMAGEM	DESCRIÇÃO
	<p>Aivenarias de vedação em blocos vazados cerâmicos na dimensão de 14x19x39cm e 09x19x39cm, executadas através de argamassa preparada em betoneira. A espessura das juntas não deve ultrapassar a 15 mm.</p>

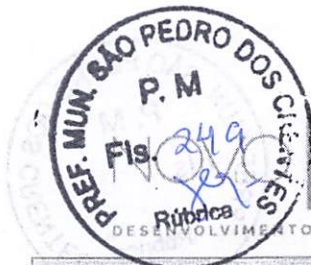

# PAC

DESENVOLVIMENTO E SUSTENTABILIDADE

EMISSÃO 01 – 14/10/2024

## 5.2 SISTEMA DRYWALL

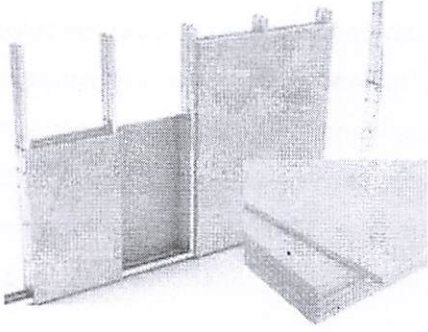
IMAGEM	DESCRIÇÃO
	Paredes de vedação em divisórias de gesso acartonado (drywall tipo RU) que deverão ser instaladas utilizando estruturas de perfis de aço galvanizado, parafusando a chapa de drywall RU sobre esses perfis. Tratamento das juntas: deverão ser realizadas com fita de papel microperfurado, massas específicas e cantoneiras especiais, de acordo com as técnicas especificadas pelo fabricante.

## 5.3 ELEMENTOS VAZADOS - COBOGÓ

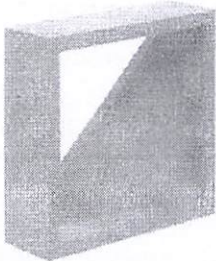
IMAGEM	DESCRIÇÃO
	Alvenarias com elementos vazados deverão ser executadas em Cobogó de concreto tipo bandeira de dimensão 30x30x5cm com acabamento polido em ambos os lados, assentados através de argamassa preparada em betoneira. O assentamento será iniciado pela extremidade (cantos), colocando a primeira fiada do cobogó sobre uma camada de argamassa previamente executada.

## 6. REVESTIMENTOS ARGAMASSADOS

### 6.1 CHAPISCO

IMAGEM	DESCRIÇÃO
	As alvenarias em bloco cerâmico, internas e externas deverão receber chapisco aplicado com colher de pedreiro em alvenaria (com e sem presença de vãos) com traço de 1:4, preparado em betoneira de 400l.

**6.2 EMBOÇO**

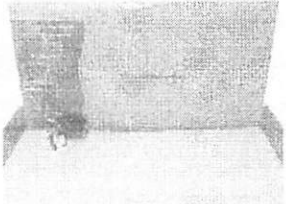
IMAGEM	DESCRIÇÃO
	<p>Nas alvenarias em bloco cerâmico, após chapisco, deverá ser aplicado camada de emboço, para recebimento de revestimento cerâmico, executado em argamassa de traço 1:2:8, com espessura de 20mm e execução de taliscas.</p>

**6.3 REBOCO**

IMAGEM	DESCRIÇÃO
	<p>Para recebimento da pintura nas alvenarias em bloco de concreto, deverá ser executada massa única com argamassa de traço 1:2:8, preparo manual, paredes internas com espessura de 20mm e nas paredes externas com espessura de 25mm.</p>

**7. COBERTURA**

**7.1 ESTRUTURA DE MADEIRA**

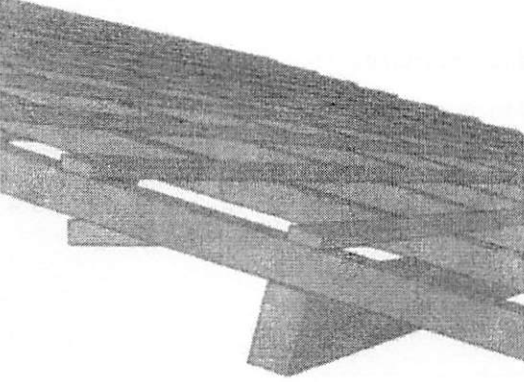
IMAGEM	DESCRIÇÃO
	<p>A estrutura das coberturas será em trama de madeira, composta por terças para telhados de até 2 águas para telha ondulada de fibrocimento, devendo o fornecedor apresentar o projeto de instalação antes do início dos serviços.</p>



# PAC

DESENVOLVIMENTO E SUSTENTABILIDADE

EMIÇÃO 01 – 14/10/2024

**7. COBERTURA**

**7.2 TELHA DE METÁLICA**

IMAGEM	DESCRIÇÃO
	Telha de fibrocimento ondulada 6mm, na cor cinza, com dimensões de 2,13 x 1,10 x 0,06 m, com inclinação de 9% a 15%, de acordo com as recomendações do fabricante. A fixação deve ser realizada perfurando a telha ondulada e a estrutura, sempre com o cuidado de utilizar as brocas apropriadas para cada superfície.

**7.3 CALHA**

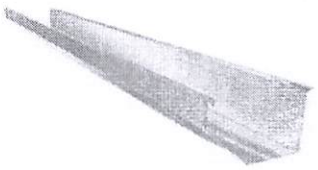
IMAGEM	DESCRIÇÃO
	Calhas produzidas em chapa de aço galvanizado ou aço galvalume, na cor natural, com suportes e bocais. Os rufos deverão ser feitos com chapa metálica e fixados com rebites ou pregos.

**7.4 PERGOLADO METÁLICO**

IMAGEM	DESCRIÇÃO
	Pergolado metálico executado em tubos de alumínio com pintura eletrostática na cor branca, fixado por parafusos reforçados e tirantes em cabo de aço inox, com cobertura em chapa de policarbonato alveolar na cor cristal espessura 10mm.

**7.5 CHAPIM**

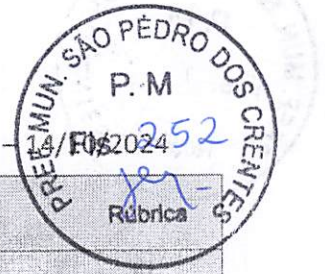

**8. HIDRÁULICA E ESGOTO**

**8.1 REGISTROS E CANOPLAS**

IMAGEM	DESCRIÇÃO
	Registros em Latão Roscável, com canoplas em acabamento cromado.

**8.2 CAIXA DE GORDURA**

IMAGEM	DESCRIÇÃO
	Caixas de Gordura com capacidade: 19l ou equivalente, formato circular em PVC ou similar.

**8.3 CAIXAS DE INSPEÇÃO**

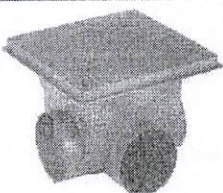
IMAGEM	DESCRIÇÃO
	Caixa de inspeção cilíndrica em PVC rígido, diâmetro de 300 mm - h= 600 mm.

**8.4 CAIXA SIFONADA**

IMAGEM	DESCRIÇÃO
	Caixas Sifonadas em PVC rígido.



# PAC

PROJETO DE LICITAÇÃO PARA O FORNECIMENTO E SUSTENTABILIDADE

EMIÇÃO 01 – 14/10/2024

8.5 RALO ESCAMOTEÁVEL	
IMAGEM	DESCRIÇÃO
	Ralo escamoteável em aço inox.

## 8. HIDRÁULICA E ESGOTO

### 8.6 RESERVATÓRIO TAÇA METÁLICA

IMAGEM	DESCRIÇÃO
	Reservatório do Tipo Taça Metálica com coluna seca, volume de 12000l, com filtragem através de Carvão ativo e areia.

### 8.7 RESERVATÓRIO DE CONCRETO PRE MOLDADO

IMAGEM	DESCRIÇÃO
	Reservatório para retardo de águas pluviais em concreto pré-moldado com dimensões de 2,0m de diâmetro e 2,0m de altura.

**9. ELÉTRICA**

**9.1 ELETRODUTO RÍGIDO**

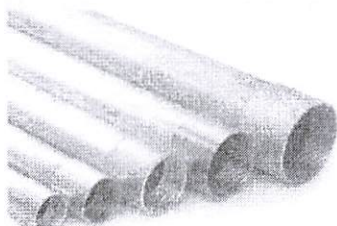
IMAGEM	DESCRIÇÃO
	<p>Eletroduto em aço galvanizado, 1" e 3/4" indicadas em projeto elétrico.</p>

**9.2 ELETRODUTO FLEXÍVEL**

IMAGEM	DESCRIÇÃO
	<p>Eletroduto flexível em PEAD, 1" indicadas em projeto elétrico.</p>

**9. ELÉTRICA**

**9.3 ELETROCALHA COM TAMPA**

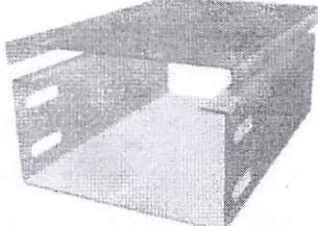
IMAGEM	DESCRIÇÃO
	<p>Eletrocalha Lisa com Tampa, 100x400mm indicadas em projeto elétrico.</p>

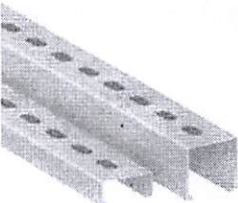
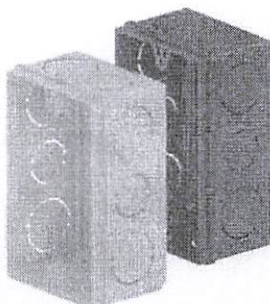
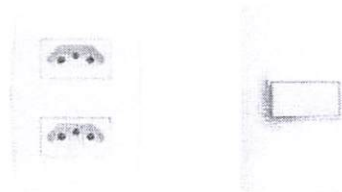

EMISSÃO 01 – 14/10/2024

9.4 PERFILADOS	
IMAGEM	DESCRIÇÃO
	Perfilados metálicos conforme indicado em projeto elétrico.
9.5 CAIXAS DE EMBUTIR PVC	
IMAGEM	DESCRIÇÃO
	Caixas de PVC para embutir conforme indicado em projeto elétrico.
9.6 CONJUNTOS – TOMADA, INTERRUPTOR, ESPELHOS	
IMAGEM	DESCRIÇÃO
	As tomadas, interruptores e Espelhos deverão ser na cor BRANCA, deverá ser dada preferência para a utilização da mesma linha para os diversos itens, e em caso de não ser possível utilizar a mesma linha, deverá ser mantido o mesmo padrão estético a ser aprovado pela FISCALIZAÇÃO.

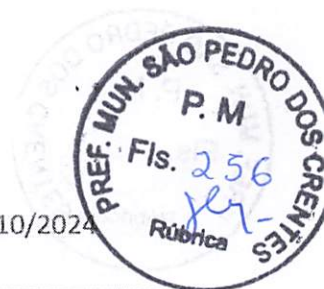

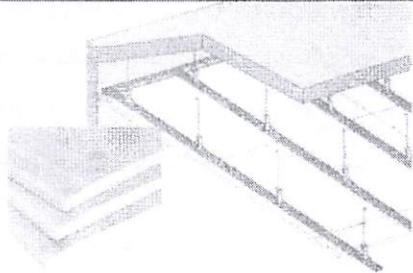
<b>10. FORRO</b>	
<b>10.1 FORRO DE GESSO ACARTONADO</b>	
<b>IMAGEM</b>	<b>DESCRIÇÃO</b>
	Forro de gesso acartonado com espessura 12,5 mm. Em painéis pré-fabricados e produzidos a partir da gipsita natural e cartão duplex. Fixados em perfis de chapas de aço galvanizado, espaçados a cada 60 cm, sustentados por pendurais próprios reguláveis e fixados à estrutura existente.
<b>11. REVESTIMENTO PAREDE</b>	
<b>11.1 REVESTIMENTO CERÂMICO</b>	
<b>IMAGEM</b>	<b>DESCRIÇÃO</b>
	Revestimento cerâmico branco, com dimensão de 60cm x 60cm, borda retificada, superfície polida ou acetinada. Aplicado com argamassa industrializada ACI, com rejuntamento de 1mm a 5mm, conforme especificado pelo fabricante.
<b>12. REVESTIMENTO PISO</b>	
<b>12.1 PISO ALTA RESISTENCIA POLIDO – OFF WHITE</b>	
<b>IMAGEM</b>	<b>DESCRIÇÃO</b>
	Piso tipo granilite, marmorite ou granitina em ambientes internos, com espessura de 8 mm, na cor off white, conforme indicado em prancha de paginação, incluso mistura em betoneira, colocação das juntas, aplicação no piso com 4 polimentos com politriz, estucamento, selador e cera. Inclusive RODAPÉ meia cana do mesmo material com altura de 10cm.



12.2 PISO ALTA RESISTENCIA SEM POLIMENTO – OFF WHITE	
IMAGEM	DESCRIÇÃO
	Deverá ser aplicado no piso dos ambientes externos, revestimento do tipo granilite, marmorite ou granitina, com espessura de 8 mm, na cor off white, incluso mistura em betoneira, colocação das juntas, aplicação no piso sem polimento. Sem rodapé. Conforme indicado em projeto executivo.
13. PAVIMENTAÇÃO	
13.1 CONCRETO DESEMPOLADO	
IMAGEM	DESCRIÇÃO
	Concreto (Fck = 20 Mpa) desempolidado moldado in loco, com espessura de 8cm. Deve-se realizar a construção de juntas de dilatação seca de pelo menos 5 mm espaçadas a uma distância máxima de 3 m entre si, nas duas direções.
13.2 MEIO FIO	
IMAGEM	DESCRIÇÃO
	Meio-fio executado em concreto simples pré-fabricado com altura de 0,30m, base de 0,15m e comprimento de 1,00m. O concreto utilizado deverá possuir resistência mínima à compressão de 21 MPa. Objeto não financiável, sugestão para o projeto de Implantação.
13.3 PISO TÁTIL	
IMAGEM	DESCRIÇÃO

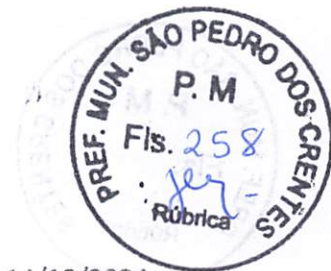

	<p>Piso tátil de alerta, em concreto pigmentado na cor vermelho, para pessoa com deficiência visual, dimensões 30 cm x 30 cm, espessura mínima de 2cm, locado conforme prancha de pavimentação e projeto executivo. Objeto não financiável, item obrigatório para o projeto de Acessibilidade.</p>
--	--

14.GRANITO	
14.1 PEITORIL E BANCADAS	
IMAGEM	DESCRIÇÃO
	<p>Granito Branco Siena ou similar, polido com pingadeira externa de 2cm nos peitoris e testeira e rodopia de 10cm nas bancadas, dimensões conforme projeto executivo.</p>



15. ESQUADRIAS DE MADEIRA	
15.1 PORTA SIMPLES DE ABRIR	
IMAGEM	DESCRIÇÃO
	<p>Portas executadas em madeira semi-oca, revestida com compensado de 35mm em ambas as faces. Os marcos e alizares deverão ter largura de 7cm com acabamento reto. Com acabamento em pintura esmalte sintético acetinada cor branco gelo ou conforme projeto executivo.</p>



**PAC**

DESENVOLVIMENTO E SUSTENTABILIDADE

EMISSÃO 01 – 14/10/2024

15.2 PORTA SIMPLES DE ABRIR COM CHAPA ANTI IMPACTO	
IMAGEM	DESCRIÇÃO
	Portas executadas em madeira semi-oca, revestida com compensado de 35mm em ambas as faces, inclusive chapa anti impacto de 1mm com 40cm de altura na parte inferior, ambas as faces . Os marcos e alizares deverão ter largura de 7cm com acabamento reto. Com acabamento em pintura esmalte sintético acetinado cor branco gelo ou conforme projeto executivo.
15.3 PORTA DE ABRIR COM ITENS DE ACESSIBILIDADE	
IMAGEM	DESCRIÇÃO
	Portas executadas em madeira semi-oca, revestida com compensado de 35mm em ambas as faces, inclusive chapa anti impacto de 1mm com 40cm de altura na parte inferior, ambas as faces, bem como puxador horizontal em aço inox, com largura de 40cm, conforme NBR 9050/2020. Os marcos e alizares deverão ter largura de 7cm com acabamento reto. Com acabamento em pintura esmalte sintético acetinado cor branco gelo ou conforme projeto executivo.



**15. ESQUADRIAS DE MADEIRA**

**15.4 PORTA DE ABRIR COM ITENS DE ACESSIBILIDADE – AZUL**

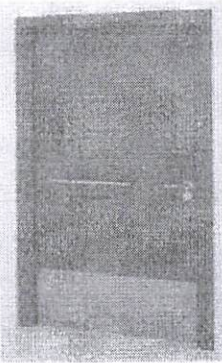
IMAGEM	DESCRIÇÃO
	<p>Portas executadas em madeira semi-oca, revestida com compensado de 35mm em ambas as faces, inclusive chapa anti impacto de 1mm com 40cm de altura na parte inferior, ambas as faces, bem como puxador horizontal em aço inox, com largura de 40cm, conforme NBR 9050/2020. Os marcos e alizares deverão ter largura de 7cm com acabamento reto. Com acabamento em pintura esmalte sintético acetinado cor azul (Pantone PMS 543C) conforme projeto executivo.</p>

**15.5 PORTA DE CORRER COM ITENS DE ACESSIBILIDADE E GRELHA**

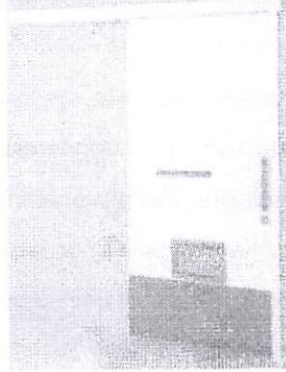
IMAGEM	DESCRIÇÃO
	<p>Portas executadas em madeira semi-oca, revestida com compensado de 35mm em ambas as faces, inclusive chapa anti impacto de 1mm com 40cm de altura na parte inferior, ambas as faces, bem como puxador horizontal em aço inox, com largura de 40cm, conforme NBR 9050/2020. Com acabamento em pintura esmalte sintético acetinada cor branco gelo conforme projeto executivo.</p>



EMISSÃO 01 – 14/10/2024

**15.6 PORTA DE CORRER COM ITENS DE ACESSIBILIDADE**

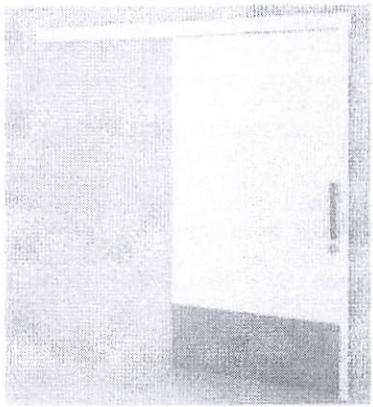
IMAGEM	DESCRIÇÃO
	<p>Portas executadas em madeira semi-oca, revestida com compensado de 35mm em ambas as faces, inclusive chapa anti impacto de 1mm com 40cm de altura na parte inferior, ambas as faces, bem como puxador horizontal em aço inox, com largura de 40cm, conforme NBR 9050/2020. Os trilhos e batedor deverão ter largura mínima de 7cm com acabamento reto. Com acabamento em pintura esmalte sintético acetinado branco gelo conforme projeto executivo.</p>

**15. ESQUADRIAS DE MADEIRA**

**15.7 PORTA DE DUPLA DE ABRIR COM VISOR**

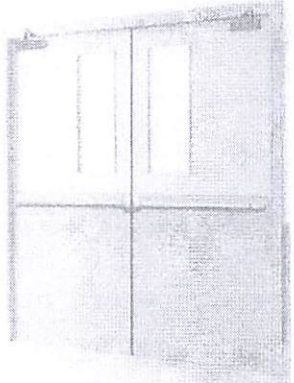
IMAGEM	DESCRIÇÃO
	<p>Portas executadas em madeira semi-oca, revestida com compensado de 35mm em ambas as faces, inclusive chapa anti impacto de 1mm com 40cm de altura na parte inferior, ambas as faces, bem como puxador horizontal em aço inox, do tipo anti pânico, com visor. Os trilhos e batedor deverão ter largura mínima de 7cm com acabamento reto. Com acabamento em pintura esmalte sintético acetinado branco gelo conforme projeto executivo.</p>

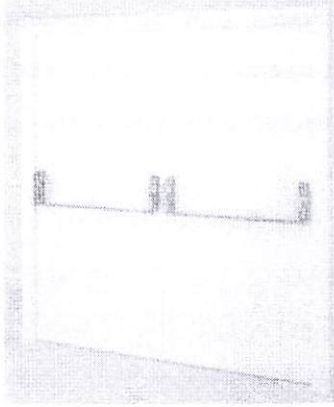
15.8 PORTA DUPLA DE ABRIR SEM VISOR	
IMAGEM	DESCRIÇÃO
	Portas executadas em madeira semi-oca, revestida com compensado de 35mm em ambas as faces, inclusive chapa anti impacto de 1mm com 40cm de altura na parte inferior, ambas as faces, bem como puxador horizontal em aço inox, do tipo anti pânico, sem visor. Os trilhos e batedor deverão ter largura mínima de 7cm com acabamento reto. Com acabamento em pintura esmalte sintético acetinado branco gelo conforme projeto executivo.

15.9 PORTA SIMPLES DE ABRIR RESISTENTE A UMIDADE	
IMAGEM	DESCRIÇÃO
	Folha de porta executadas em madeira compensada naval de 35 mm, com miolo tipo colmeia, revestidas com compensado de 3mm em ambas as faces, fechadura do tipo livre e ocupado. Com acabamento em pintura esmalte sintético acetinado, cor branco gelo conforme projeto executivo.

16. ESQUADRIAS DE ALUMÍNIO E VIDRO	
16.1 PORTA SIMPLES DE ABRIR - ALUMÍNIO	
IMAGEM	DESCRIÇÃO
	Porta em alumínio anodizado com pintura eletrostática branca. Folha de porta executada com perfil do tipo veneziana enrijecida. Maçaneta tipo alavanca e miolo para chave.

**16.2 PORTA SHAFTS**

IMAGEM	DESCRIÇÃO
	<p>Porta em alumínio anodizado com pintura eletrostática branca. As folhas de porta deverão ser executadas com perfil do tipo veneziana enrijecida. Fechadura tipo roseta</p>



**16.3 PORTA DE CORRER**

IMAGEM	DESCRIÇÃO
	<p>Porta em alumínio anodizado com pintura eletrostática branca. As folhas dupla de porta deverão ser executadas com perfil do tipo veneziana enrijecida. Sistema de abertura em trilhos com fechadura do tipo concha.</p>

**16.4 PORTA SIMPLES DE ABRIR - VIDRO**

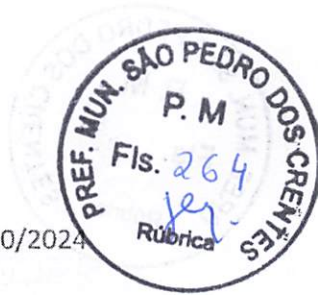
IMAGEM	DESCRIÇÃO
	<p>Porta em alumínio anodizado com pintura eletrostática branca e vidro temperado. Maçaneta tipo alavanca e miolo para chave.</p>

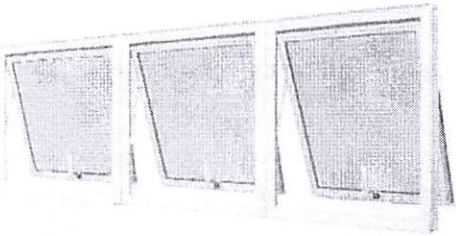

16.5 JANELA MAXIMO AR	
IMAGEM	DESCRIÇÃO
	<p>Janelas do tipo máximo ar, com estrutura em alumínio anodizado, pintura eletrostática na cor branca, com folhas de maxim ar em vidro temperado de 6mm miniboreal.</p>
16.6 JANELA TIPO VISOR	
IMAGEM	DESCRIÇÃO
	<p>Janelas do tipo visor, com estrutura em alumínio anodizado com pintura eletrostática na cor branca, com folha fixa em vidro temperado de 6mm incolor. Fixado com bagueete e borracha cunha cor branco.</p>
17. LOUÇAS E METAIS	
17.1 BACIA SANITÁRIA	
IMAGEM	DESCRIÇÃO
	<p>Bacia sanitária c/caixa de descarga acoplada, na cor branco, inclusive assento na cor branco, contendo conjunto de fixação, anel de vedação e engate plástico.</p>



17.2 DUCHA HIGIÊNICA	
IMAGEM	DESCRIÇÃO
	Ducha higiênica com registro.

17.3 LAVATÓRIO SUSPENSO PAREDE	
IMAGEM	DESCRIÇÃO
	Lavatório de parede com coluna suspensa em louça, cor branco. Com acabamento em coluna suspensa. Incluso válvula de metal cromado e sifão flexível em PVC.

17.4 CUBA REDONDA LOUÇA	
IMAGEM	DESCRIÇÃO
	Cuba de embutir redonda ou oval em louça, cor branco, diâmetro de 30cm ou equivalente. Incluso válvula de metal cromado e sifão flexível em PVC.

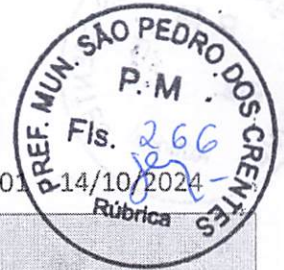

**17. LOUÇAS E METAIS**

**17.5 CUBA RETANGULAR INOX**

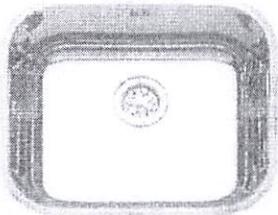
IMAGEM	DESCRIÇÃO
	<p>Cuba de embutir em aço inox, dimensão de 40 x 34cm ou equivalente. Incluso válvula de metal cromado e sifão flexível em PVC.</p>

**17.6 PIA DE DESPEJO**

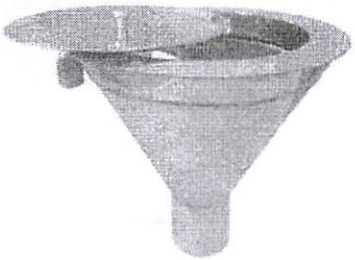
IMAGEM	DESCRIÇÃO
	<p>Funil para expurgo em aço inox, dimensão mínima de 30cm, com sifão inox, fixado em bancada de granito, com tampa e acionamento por Válvula de Descarga Hydra.</p>

**17. LOUÇAS E METAIS**

**17.7 TANQUE EM LOUÇA**

IMAGEM	DESCRIÇÃO
	<p>Tanque com coluna em louça, cor branco, 30l ou equivalente, incluso sifão flexível em PVC, e válvula plástica.</p>



**PAC**

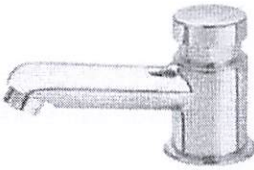
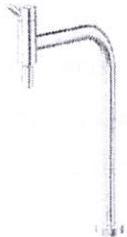

DESENVOLVIMENTO E SUSTENTABILIDADE

EMIÇÃO 01 – 14/10/2024

17.8 TORNEIRA DE BANCADA BICA BAIXA - PRESSÃO	
IMAGEM	DESCRIÇÃO
	Torneira de Bancada, acionamento de pressão, bica baixa, acabamento cromado. A ser instalada nos lavatórios suspensos de parede e bancadas com lavatório para mãos.
17.9 TORNEIRA DE MESA BICA ALTA	
IMAGEM	DESCRIÇÃO
	Torneira de mesa com arejador e acionamento de ¼ de volta, bica alta, acabamento cromado. A ser instalada na bancada da copa.

17. LOUÇAS E METAIS	
17.10 TORNEIRA DE MESA BICA ALTA SENSOR	
IMAGEM	DESCRIÇÃO
	Torneira de Bancada, acionamento de pressão, bica alta, acabamento cromado. A ser instalada no
17.11 TORNEIRA DE BANCADA BICA ALTA ALAVANCA COTOVELO	
IMAGEM	DESCRIÇÃO



	<p>Torneira clínica alta, de bancada, contendo alavanca para acionamento com cotovelo, acabamento cromado. A ser instalada no serviço e utilidades.</p>
<b>17.12 TORNEIRA DE PAREDE</b>	
<b>IMAGEM</b>	<b>DESCRIÇÃO</b>
	<p>Torneira de parede para tanque e jardim, com adaptador para mangueira, acionamento de ½ de volta, acabamento cromado. A ser instaladas no DML, abrigo de lixo, solarium e áreas verdes.</p>
<b>17.13 CHUVEIRO</b>	
<b>IMAGEM</b>	<b>DESCRIÇÃO</b>
	<p>Chuveiro elétrico comum, corpo plástico, tipo ducha.</p>



17. LOUÇAS E METAIS

17.14 ENGATE FLEXIVEL

IMAGEM	DESCRIÇÃO
	Os engates flexíveis que serão utilizados para fazer a ligação entre o ponto de consumo de água na parede até a peça sanitária deverá ser de PVC com bitola de 1/2" e 40 cm de comprimento.

18. ACESSÓRIOS DE ACESSIBILIDADE

18.1 BARRAS DE APOIO FIXA

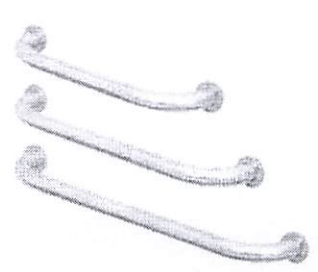
IMAGEM	DESCRIÇÃO
	Barra de apoio, reta, fixa, em aço inox, l=40cm, l=70cm e l=80cm, com diâmetro de empunhadura de 30mm. Deverão ser instaladas nos banheiros PCD como suporte para o uso dos equipamentos e nas portas.

18.5 BOTÃO DE EMERGÊNCIA

IMAGEM	DESCRIÇÃO
	Botoeira áudio visual, com alarme para banheiro PCD, sem fio.



**22. ILUMINAÇÃO**

**22.1 LUMINÁRIA QUADRADA DE EMBUTIR 36W**

IMAGEM	DESCRIÇÃO
	Luminária de embutir de LED quadrado, dimensão de 40X40cm ou equivalente. Corpo fabricado em alumínio com acabamento em pintura eletrostática na cor branco ou similar. Montada com LED integrado de alta performance 36W branco neutro ou branco frio 4500k - 6500K e driver bivolt.

**22.2 LUMINÁRIA QUADRADA DE EMBUTIR 19W**



IMAGEM	DESCRIÇÃO
	Luminária de embutir de LED quadrado, dimensão de 20X20cm ou equivalente. Corpo fabricado em alumínio com acabamento em pintura eletrostática na cor branco ou similar. Fixada através de presilhas para gesso. Montada com LED integrado de alta performance 16W branco neutro ou branco frio 4500k - 6500K e driver bivolt.

**22.3 LUMINÁRIA QUADRADA DE SOBREPOR 19W**

IMAGEM	DESCRIÇÃO
	Luminária de sobrepor de LED quadrado, dimensão de 20X20cm ou equivalente. Corpo fabricado em alumínio com acabamento em pintura eletrostática na cor branco ou similar. Fixada através de presilhas para gesso. Montada com LED integrado de alta performance 16W branco neutro ou branco frio 4500k - 6500K e driver bivolt.



EMIÇÃO 01 – 14/10/2024

21. ILUMINAÇÃO	
21.3 LUMINÁRIA QUADRADA DE EMBUTIR	
IMAGEM	DESCRIÇÃO
	Luminária de embutir de LED quadrado, dimensão de 60X60cm ou equivalente. Corpo fabricado em alumínio com acabamento em pintura eletrostática na cor branco ou similar. Montada com LED integrado de alta performance 40W branco neutro ou branco frio 4500k - 6500K e driver bivolt.
21.4 LUMINÁRIA DE EMERGÊNCIA	
IMAGEM	DESCRIÇÃO
	Luminária de emergência, dimensão de 6,5X20,5cm. Corpo fabricado em alumínio com acabamento em pintura eletrostática na cor branco. Com bateria em lítio, montada com LED integrado de alta performance 3W branco frio 6500K e driver bivolt.
21.5 LUMINÁRIA TIPO ARANDELA	
IMAGEM	DESCRIÇÃO
	Luminária Arandela tipo Tartaruga com grade de sobrepor. Corpo fabricado em alumínio com acabamento em pintura eletrostática na cor branco ou similar. Montada com lâmpada de LED performance 12W branco neutro ou branco frio 4500k - 6500K e driver bivolt, sem reator.

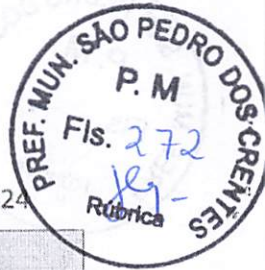

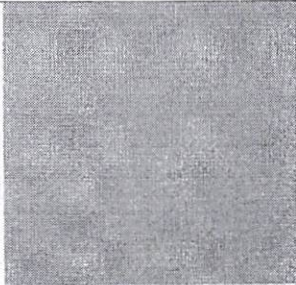
22.PINTURA	
22.1 PINTURA ACRÍLICA COBOGÓS E DETALHES	
IMAGEM	DESCRIÇÃO
	<p>Pintura de acabamento para interiores e exteriores, aplicado em 2 demãos ou de acordo com as orientações do fabricante, acabamento semi-brilho. RGB 99, 133, 142</p> <p>COBOGÓS E DETALHES</p>

22.PINTURA	
22.2 PINTURA ACRÍLICA TETO	
IMAGEM	DESCRIÇÃO
	<p>Pintura de acabamento para interiores e exteriores, aplicado em 2 demãos ou de acordo com as orientações do fabricante, acabamento semi-brilho. COR PRONTA BRANCO NEVE</p> <p>TETO</p>
22.3 PINTURA ACRÍLICA PAREDES EXTERNAS – COR BASE	
IMAGEM	DESCRIÇÃO
	<p>Pintura de acabamento para interiores e exteriores, aplicado em 2 demãos ou de acordo com as orientações do fabricante, acabamento semi-brilho. RGB 209,208,202</p> <p>PAREDES EXTERNAS – COR BASE</p>

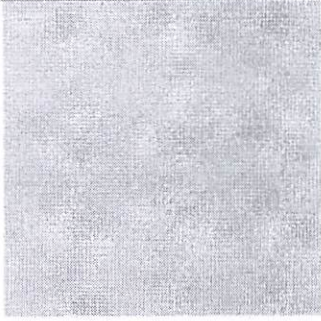

22.4 PINTURA PAREDES INTERNAS – COR BASE

IMAGEM	DESCRIÇÃO
	<p>Pintura esmalte de acabamento para madeira e metal, aplicado em 2 demãos ou de acordo com as orientações do fabricante, acabamento semi-brilho. RGB 216,211,202</p> <p>PAREDES INTERNAS – COR BASE</p>

22.PINTURA

22.8 PINTURA ACRÍLICA - PISO

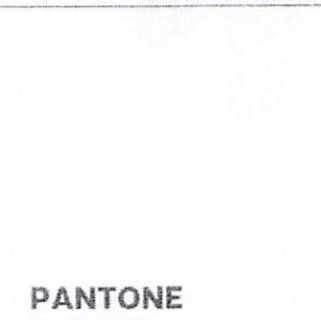
IMAGEM	DESCRIÇÃO
 <b>PANTONE</b> 18-4004 TCX Bright White	<p>Pintura acrílica de acabamento para piso, aplicado em 2 demãos ou de acordo com as orientações do fabricante, acabamento fosco. COR PRONTA BRANCO NEVE</p> <p>MEIO FIO, MARCAÇÃO DE VAGAS E RAMPA DE ACESSIBILIDADE</p>

22.9 PINTURA ACRÍLICA - PISO

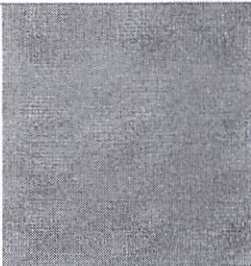
IMAGEM	DESCRIÇÃO
 <b>PANTONE*</b> 2945 CP	<p>Pintura acrílica de acabamento para piso, aplicado em 2 demãos ou de acordo com as orientações do fabricante, acabamento fosco. COR AZUL PANTONE 2945 c</p> <p>RAMPA DE ACESSIBILIDADE</p>

22.10 TEXTURA ACRÍLICA	
IMAGEM	DESCRIÇÃO
	Textura acrílica do tipo bico de jaca, aplicado em 2 demãos ou de acordo com as orientações do fabricante. COR PRONTA BRANCO GELO.  MUROS

22.PINTURA	
22.11 TEXTURA PROJETADA	
IMAGEM	DESCRIÇÃO
	Revestimento decorativo do tipo monocamada ou monocapa na cor cinza cimento queimado  PÓRTICO DA FACHADA.

23. PLACA FOTOLUMINESCENTE	
IMAGEM	DESCRIÇÃO
	Placa em chapa de aço com pintura fotoluminescente, dimensão 60x 80cm fixado em parede para o estacionamento reservado PCD.



# PAC

PLANEJAMENTO E SUSTENTABILIDADE

EMIÇÃO 01 – 14/10/2024

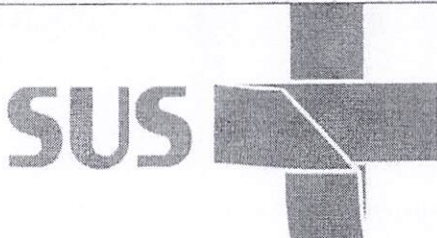
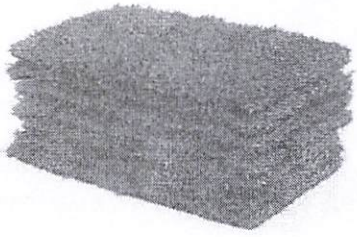
24. LETRA CAIXA	
24.1 LETRA CAIXA EM ACM BRANCO	
IMAGEM	DESCRIÇÃO
	Letra caixa em ACM com altura de 50cm na cor branca neve. Conforme indicado em projeto executivo.
24.2 LETRA CAIXA EM ACM AZUL	
IMAGEM	DESCRIÇÃO
	Letra caixa em ACM com altura de 60cm na cor azul - logo SUS (Pantone 2945-CP).
25. PAISAGISMO	
25.1 GRAMA	
IMAGEM	DESCRIÇÃO
	Grama esmeralda em placas. NOTA: substituir por espécie de gramínea similar a depender da região. Objeto não financiável, sugestão para o projeto de Implantação.

**Observações:**

- 1- As imagens apresentadas nesse Caderno de Especificações são ilustrativas.
- 2- Todos os materiais especificados podem ser substituídos por similares, desde que autorizados pela fiscalização da obra e atendam as normas técnicas e os padrões de qualidade igual ou superior ao especificados.



PERÍCIA MÉDICA FEDERAL

PERÍCIA MÉDICA FEDERAL

Perícia Médica de Benefício de Incapacidade

Avaliação Médico Pericial BI - Perícia Inicial

Dados Cadastrais					
Protocolo INSS:	1805880626	Protocolo PMF:	12665528	Espécie/NB:	
Nome do Requerente:	DELÇILON COELHO COSTA				
Nome Social:					
Data de Nascimento:	12/10/1975 - 50 anos				
Nome da Mãe:	MARIA IRIS COELHO COSTA				
NIT:	212.01525.76-6	CPF:		056.647.933-84	
RG:	00000000297369620057	Orgão Emissor:		SECRETARIA DE SEGURANCA PUBLICA	
Gênero:	Masculino	Estado Civil:			
Escolaridade:					
Logradouro:	PIAUI	Tipo Logradouro:		RUA	
Bairro:	CENTRO	CEP:		65.978-000	
Número:	SN	Complemento:		SN	
Município:	SAO PEDRO DOS CRENTES	UF:		MA	
Telefone:	+55 99 99-98211				

História Clínica
<p>Requerente sexo masculino, 50 anos de idade, cursou até 4º série do ensino fundamental, destro, relata que trabalhava como lavrador e esta sem trabalhar há 3 meses. Veio para avaliação médico-pericial para fins de Perícia Inicial, desacompanhado. Requerente refere relata histórico de acidente de motocicleta ao colidir com palco de show que não estava sinalizado à noite, com acidente ocorrido em setembro de 2025 (Data constante em relatórios de Cirurgião buco-maxilo, neurocirurgião, médico e em cópias de prontuário apresentadas). Requerente relata que sofreu trauma sobre o crânio com fratura de osso frontal e perfuração em olho esquerdo. Relata ter realizado tratamento cirúrgico em face há cerca de 2 meses. Requerente relata que no momento ainda apresenta cefaleia leve a moderada ocasional, dor em articulação das mãos, e perda completa do olho afetado. Nega outras sequelas além das mencionadas. Requerente relata que no momento está em uso de medicações Lacrifilm colírio e outras que não lembra o nome. Requerente relata que realizava fisioterapia devido fraqueza e hipotrofia muscular após período onde permaneceu acamado, porém no momento não está mais realizando fisioterapia. Veio com tomografia da face do dia 21/09/25: Fratura do arco zigomático direito, osso nasal, da fossa mandibular esquerda, e parede lateral do antro maxilar direito com enfisema subcutâneo no espaço mastigador e nível hídrico no interior do antro maxilar. Fragmentação dos ossos nasais com deslocamento de fragmento ósseo lateralmente. Fragmentação das paredes anteromedial e lateral do antro maxilar esquerdo e do arco zigomático esq. Fragmentação do teto da órbita esquerda com fragmentos ósseos deslocados transfixando o músculo reto superior. Fratura da parede lateral da órbita direita associada a enfisema extraconal. Veio com tomografia de Crânio do dia 21/09/25: Fratura temporal esquerda e da órbita deste lado. Pequeno fragmento ósseo no interior do lobo frontal esquerdo com edema ao seu redor. Importante pneumocéfal. Tomografia de tórax do dia 30/09/25: Derrame pleural de pequeno volume à direita, determinando atelectasia do parênquima pulmonar adjacente. Áreas confluentes de vidro fosco tendendo a consolidação com atelectasias laminares de permeio, na periferia posterior de ambos os pulmões, notadamente nos lobos inferiores, achados provavelmente relacionados a contusão pulmonar no contexto do trauma. Alterações degenerativas da coluna dorsal. Veio com tomografia da Face 09/01/26: Placa e parafusos metálicos de boa osseointegração na face à esquerda, incluindo o teto e o assoalho da órbita ipsilateral. Globo ocular esquerdo reduzido de volume, de aspecto sequelar. Veio com tomografia de crânio 09/01/26: Pequena área hipotenuante frontal esquerda de aspecto residual. Prótese metálica na face à esquerda. Veio com relatório de cirurgião buco-maxilo sem data especificada (CRO-MA 3931) Acidente ocorrido no dia 21/09/25, submetido a osteossíntese de múltiplas fraturas da face em 22/10/25. CID: S02.7. Veio com relatório médico sem data especificada (Neurocirurgião CRM-MA 8346) Acidente no dia 21/09/25, CID S06.9. Veio com relatório médico do dia 29/10/25 (Médico Dra Isabella Bastos CRM-MA 11248) Esteve internado neste hospital desde o dia 30/09/25, vítima de acidente no dia 21/09/2025 com TCE, com hemorragia subaracnóide, coleção hemática extra-axial, múltiplas fraturas de ossos da face, lesão corneana cicatrizada, anquiloblfaro, atrofia. Veio com relatório médico do dia 02/10/25 (Dr. Vinicius Miranda CRM-MA 15387) Vítima de acidente no dia 21/09/2025, CID 10: S02.4/ S06.3/S06.5/S02.7/S02.8/T07/Z99.1. (Requerente relata não possuir carteira de motorista e que pilotava moto até acidente).</p>



Assinado: DELCILON COELHO COSTA

Documentação Médica / Odontológica		
Data do Documento	Tipo de Identificação do Emitente	Número
29/10/2025	CRM	11248 (MA)
Descrição		
Veio com relatório médico do dia 29/10/25 (Médico Dra Isabella Bastos CRM-MA 11248) Esteve internado neste hospital desde o dia 30/09/25, vítima de acidente no dia 21/09/2025 com TCE, com hemorragia subaracnóide, coleção hemática extra-axial, múltiplas fraturas de ossos da face, lesão corneana cicatrizada, anquiloblfaro, atrofia.		
Data do Documento	Tipo de Identificação do Emitente	Número
02/10/2025	CRM	15387 (MA)
Descrição		
Veio com relatório médico do dia 02/10/25 (Dr. Vinicius Miranda CRM-MA 15387) Vítima de acidente no dia 21/09/2025, CID 10: S02.4/S06.3/S06.5/S02.7/S02.8/T07/Z99.1.		
Exame Físico		
Ectoscopia		
Exame Geral: Bom estado geral, fâcies atípica, estado de coloração e hidratação preservados, orientado em tempo e desorientado em espaço (sabe dizer em que cidade está, mas não sabe especificar onde, não sabe dizer se está nas dependências do Instituto de Nacional de Seguro Social), clinicamente estável, trefismo e força musculares preservados e simétricos, proporcionais ao sexo e idade, marcha livre, bipodálica e sem apoio acessório.		
Exames Específicos		
Sistemas/Segmentos Examinados	Descrição	
OUTROS	Olhos: olho direito sem desvios, com presença de lesão sugestiva de pterígio, com pupila esquerda fotorreagente com mobilidade ocular preservada. Atrofia de globo ocular a esquerda. Ausência de nistagmos. Neurológico: Glasgow 15, força muscular preservada em todos membros, mímica facial preservada, sensibilidade preservada. Apresenta comunicação fluente sem disartrias. Requerente relata disfagia. Compreende comandos. Memória preservada para curto, médio e longo prazo. Memória recente: evocação parcial no teste de três palavras (2/3). Teste de fluência verbal; 12 animais. Não realiza cálculos simples de subtrações. Coordenação motora grossa e fina sem alterações. Teste de alternância dos membros: sem alterações. Index-nariz sem alterações Teste de rombergue sem alterações	
Diagnóstico		
CIDs		
CID Principal	S02 - Fratura do crânio e dos ossos da face	
CIDs Secundários	S05 - Traumatismo do olho da órbita ocular S065 - Hemorragia subdural devida a traumatismo	
Isenção de Carência		
Isenta carência por motivo de doença ou acidente de qualquer natureza conforme previsto na Lei nº 8.213/91?	Sim Acidente de qualquer natureza ou causa	



Capacidade Laborativa	
Houve/Há comprovação da incapacidade?	Sim
Considerações Médico Periciais	
Requerente vítima de acidente grave há cerca de 4 meses, com histórico de traumatismo crânioencefálico (TCE), múltiplas fraturas da face, e trauma ocular ocorrido em 21/09/25. Realizou tratamento cirúrgico de fraturas múltiplas face no dia 22/10/25. Evoluiu ainda com atrofia do globo ocular e cefaleia intermitente. Ao exame físico pericial apresenta principalmente sinais de déficit cognitivo, relatando cefaleia e dor em face, portanto, havendo repercussão funcional, ainda em fase de acompanhamento e reabilitação devido ao trauma. Considerando as limitações atuais e o fato de exercer atividade de lavrador, que exige esforço físico intenso, conclui-se que o requerente encontra-se incapaz para o trabalho no momento, com incapacidade de caráter temporário, passível de reavaliação futura.	
Agravamento de Lesão / Restabelecimento de Benefício	
Não existem benefícios elegíveis para Agravamento / Restabelecimento.	
Data do Início da Doença (DID)	
DID	21/09/2025
Descreva os elementos que basearam a DID	
História médica, relatórios médicos e dados de sumário de alta.	
Data do Início da Incapacidade (DII)	
DII	21/09/2025
Descreva os elementos que basearam a DII	
História médica, relatórios médicos.	
Para qual(is) vínculo(s) se encontra incapaz	
Nenhum vínculo encontrado	
Classificação da Incapacidade	
Tipo de Grau de Incapacidade	Total e temporária
Data de Cessação do Benefício (DCB)	22/04/2026

Conclusão	
Dados Técnicos	
CID Principal	S02 - Fratura do crânio e dos ossos da face
Doença isenta de carência?	Sim
Capacidade Laborativa	Houve comprovação da incapacidade
DID	21/09/2025
DII	21/09/2025
Classificação da Incapacidade	Total e temporária
DCB	22/04/2026

Perito Médico	
CADMED	902675

BALSAS - MA, 19 de Janeiro de 2026.



Você pode conferir a autenticidade do documento em <https://meu.inss.gov.br/#/autenticidade> com o código abaixo

260125QHJIPX00

Código válido até:

02/02/2036





MINISTÉRIO DA SAÚDE  
SECRETARIA DE ATENÇÃO ESPECIALIZADA À SAÚDE  
Departamento de Estratégias e Políticas de Saúde Comunitária

**UNIDADE BÁSICA DE SAÚDE – Porte 2  
PROJETO DE REFERÊNCIA**

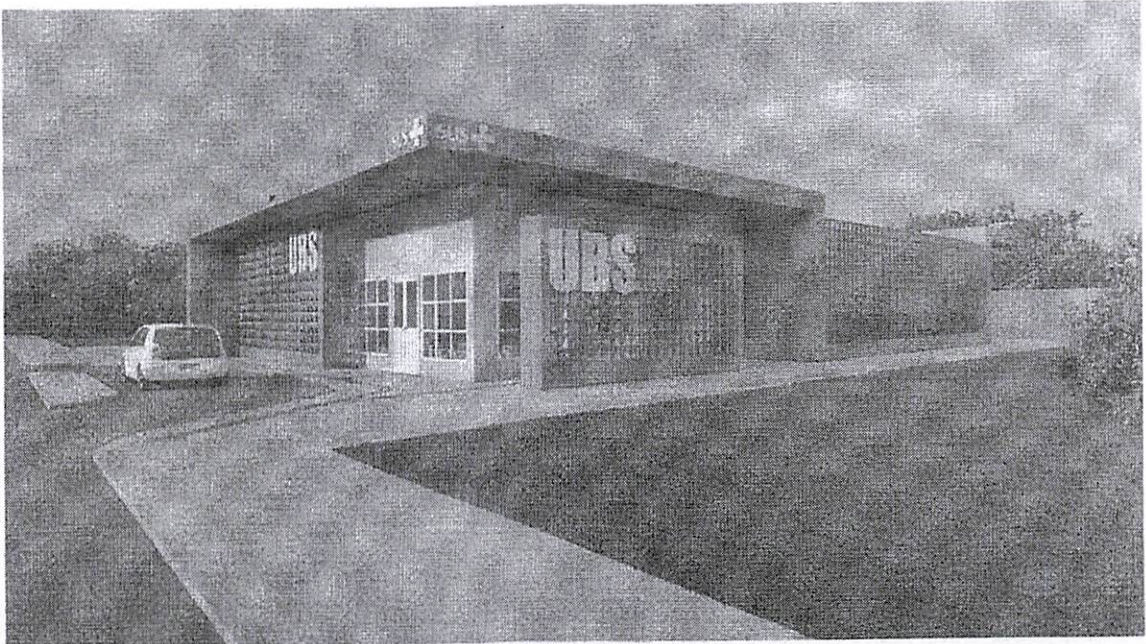

**PROCESSO DE ORÇAMENTAÇÃO**



## 1. INTRODUÇÃO

A elaboração deste documento tem o intuito de detalhar o processo utilizado para a elaboração do orçamento, bem como as melhores práticas de análise da orçamentação, valendo-se, para tanto, das regras e critérios estabelecidos no Decreto n.º 7.983, de 8 de abril de 2013.

## 2. PROCESSO DE ELABORAÇÃO DA PLANILHA ORÇAMENTÁRIA

A Figura 1 apresenta, de modo simplificado, o processo de orçamentação utilizado para elaboração da planilha orçamentária referencial.

Figura 1 – Processo de orçamentação (Anexo 1)

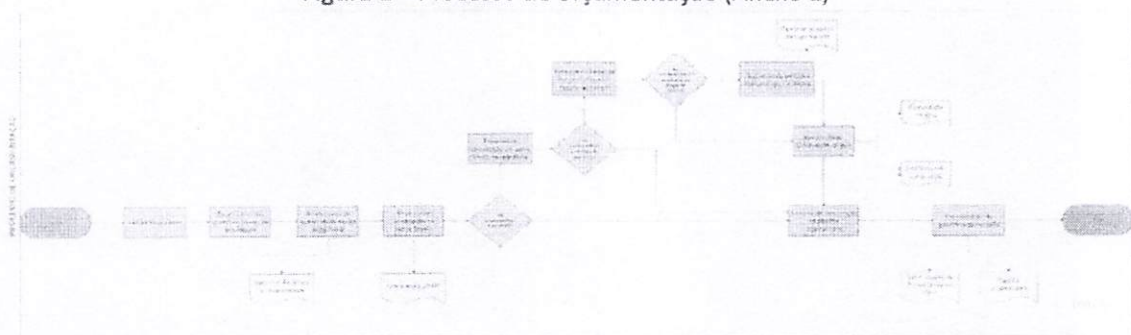

O processo de orçamentação inicia-se a partir da análise dos projetos e memoriais disponíveis, após a conclusão dessa etapa o subprocesso de recebimento de quantitativos pela equipe de arquitetura e engenharia é iniciado.

Após o recebimento dos quantitativos gera-se um documento principal: Memorial de Cálculo de Quantitativos. Este tem como objetivo demonstrar, de modo descritivo, os padrões e metodologias que foram utilizadas para a elaboração das planilhas de quantidades.

Em seguida dar-se início a pesquisa e coleta de custo dos serviços elencados no escopo da planilha orçamentária, definido por meio da análise dos projetos e memoriais e levantamento de quantitativos.

Inicialmente, realiza-se a pesquisa pela composição de serviço no banco SINAPI, caso não seja encontrado no SINAPI procura-se outro banco de referência, como por exemplo CPOS, encontrando a composição neste novo banco realiza-se a inclusão na planilha orçamentária adaptada para os itens presentes no banco SINAPI (vide observações no relatório de composições de preços unitários).

Na sequência do processo de orçamentação, caso não seja encontrada a composição de serviços ou insumo da composição em nenhum banco de referência realiza-se a pesquisa no Painel de Preços do Governo Federal ou Relação Nacional de Equipamentos e Materiais Permanentes Financiáveis pelo SUS (RENEM). Em casos em que após a conclusão da pesquisa por custos em bancos de referência, Painel de Preços e RENEM não seja encontrada a composição de serviços ou insumo da composição, realiza-se pesquisas mercadológicas (cotação) para aferição do custo do serviço.

Ao efetuar a pesquisa mercadológica, tem-se como resultado o recebimento das propostas comerciais dos fornecedores das quais realiza-se a equalização e, posteriormente, elabora-se o Memorial de

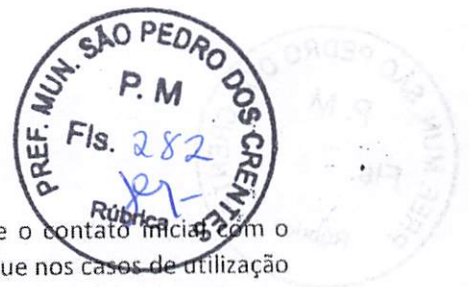

Cálculo de Suprimentos que demonstra o processo de suprimentos desde o contato inicial com o fornecedor até a utilização do preço na Planilha Orçamentária. Ressalta-se que nos casos de utilização de valores advindos de cotação, também, realiza-se a Justificativa de Composição de Custo conforme explanado anteriormente.

Após o processamento das informações, insere-se as composições na Planilha Orçamentária resultando no orçamento referencial para o processo licitatório. Por fim, informa-se que o processo de orçamentação está de embasado em Leis, Normas e Instrumentos Normativos que regem as diretrizes para orçamento de obras públicas.

### 3. METODOLOGIA E PARÂMETROS SOFTWARE DE ORÇAMENTO

Todo o orçamento foi elaborado na plataforma do software Orçafascio, no qual contempla mais de 20 tabelas de bancos referenciais, as quais estão presentes no orçamento em questão com a última data disponível em relação ao período da elaboração do mesmo. São eles: SINAPI, CPOS/CDHU, SBC, ORSE, SEINFRA, IOPES, EMOP, SETOP, AGETOP CIVIL, FDE, SICRO3, SIURB.

De acordo com a Cartilha de orientações para elaboração de planilhas orçamentárias de obras públicas, elaborada pelo Tribunal de Contas da União, no item 2.11.3, por ser baseado em previsões, todo orçamento é aproximado, mas o orçamento necessita ser o mais preciso possível. Diante disso, a fim de evitar demasias de arredondamentos, foi seguida a opção de truncar tudo em 2 casas decimais alinhado com as orientações do TCU, assim, o sistema trunca os preços unitários, os preços unitários com BDI e o total de cada item.

Para os insumos de bancos oficiais que não são encontrados similaridade no banco SINAPI, mas que foram utilizados no orçamento, mantiveram-se os valores praticados na região de origem, visto que após análise, conclui-se que os custos são exequíveis na região de São Paulo e não afetam a equação financeira do projeto.

Quanto à aplicação do percentual de Bonificações e Despesas Indiretas (BDI), foi utilizada a incidência sobre cada preço unitário das composições conforme recomendado pelo TCU. No orçamento foram considerados BDI geral para serviços e BDI diferenciado para equipamentos de acordo com a composição apresentada dos mesmos junto à planilha orçamentária.

### 4. PESQUISA DE PREÇOS

A inexistência de norma regulamentadora que defina os procedimentos necessários para a realização de pesquisa de preços, aliada à pluralidade de entendimento quanto à forma de sua efetivação torna complexa a atividade de pesquisar preços nas contratações promovidas pela Administração Pública.

A pesquisa de preços tornou-se um contratempo a ser superado na condução dos certames licitatórios públicos, exigindo um vasto conhecimento da jurisprudência atual sobre a matéria, de forma a possibilitar o aperfeiçoamento das rotinas até então estabelecidas.

As contratações públicas, sejam decorrentes de procedimento licitatório ou de contratação direta, devem ser precedidas de pesquisa de preços. Tanto a antiga Lei n.º 8.666, de 1993 (art. 7.º, § 2.º, inc. II e 40, § 2.º, inc. II) quanto a atual Lei n.º 14.133/2021, e a Lei n.º 10.520, de 2002 (art. 3.º, inc. III)



exigem a elaboração do orçamento estimado para a identificação precisa dos valores praticados no mercado para objeto similar ao pretendido pela Administração.

Todavia, nenhum desses diplomas legais determina como deve ser realizada essa estimativa, razão pela qual, a Administração, habitualmente, se vale de 3 (três) orçamentos solicitados a fornecedores que atuam no ramo da contratação. Essa prática decorre da praxe administrativa e da orientação consolidada por alguns órgãos de controle.

Inclusive, o Tribunal de Contas da União, em diversas oportunidades, defendeu a utilização da cotação junto ao mercado como forma preferencial de pesquisa destinada a definir o orçamento estimado, conforme se denota do Acórdão n.º 3.026/2010 – Plenário, cujo voto consignou que “a jurisprudência do TCU é no sentido de que antes da fase externa da licitação há que se fazer pesquisa de preço para que se obtenha, no mínimo, três orçamentos de fornecedores distintos”.

Mediante a pesquisa de preços se obtém a estimativa de custos que se apresenta como de fundamental importância nos procedimentos de contratação da Administração Pública, funcionando como instrumento de baliza aos valores oferecidos nos certames licitatórios e àqueles executados nas respectivas contratações. Assim, sua principal função é garantir que o Poder Público identifique o valor médio de mercado para uma pretensão contratual.

O Tribunal de Contas da União, na decisão proferida no Acórdão n.º 769/2013 – Plenário, estabeleceu que a ausência da pesquisa de preço e da estimativa da demanda pode implicar contratação de serviço com valor superior aos praticados pelo mercado, desrespeitando o princípio da economicidade, além de frustrar o caráter competitivo do certame, na medida em que a falta dessas informações prejudica a transparência e dificulta a formulação das propostas pelos licitantes.

O Tribunal de Contas, em outra oportunidade, esclareceu que a ausência de pesquisa que represente adequadamente os preços de mercado, além de constituir afronta à jurisprudência do Tribunal de Contas, pode render ensejo à contratação de serviços ou aquisição de bens por preços superiores aos praticados pelo mercado, ferindo, assim, o princípio da economicidade, conforme entendimento constante do Acórdão n.º 1.785/2013 – Plenário.

É a Instrução Normativa n.º 05, de 2014 – SLTI/MP, que dispõe sobre os procedimentos administrativos básicos para a realização de pesquisa de preços para a aquisição de bens e contratação de serviços em geral no âmbito do Poder Executivo, especifica que a pesquisa será realizada mediante a utilização de um dos seguintes parâmetros:

- i. Portal de Compras Governamentais – [www.comprasgovernamentais.gov.br](http://www.comprasgovernamentais.gov.br);
- ii. Pesquisa publicada em mídia especializada, sítios eletrônicos especializados ou de domínio amplo, desde que contenha a data e hora de acesso;
- iii. Contratações similares de outros entes públicos, em execução ou concluídos nos 180 dias anteriores à data da pesquisa de preços; ou
- iv. Pesquisa com os fornecedores.

Ainda, em decisão proferida no Acórdão n.º 2.816/2014 – Plenário, o Tribunal de Contas da União assinalou que é recomendável que a pesquisa de preços para a elaboração do orçamento estimativo da licitação não se restrinja a cotações realizadas junto a potenciais fornecedores, adotando-se, ainda, outras fontes como parâmetro, como contratações similares realizadas por outros órgãos ou entidades

públicas, mídias e sítios eletrônicos especializados e portais oficiais de referenciamento de custos. Assim, a Administração também realizou pesquisas em bancos públicos de referências de preços e custos, como por exemplo: SINAPI, SBC, SICRO3, ORSE, SEDOP, SEINFRA, SETOP, SIURB, SUDECAP, CPOS, FDE, AGETOP CIVIL, CAERN, EMOP, SCO, IOPES e EMBASA.

Por meio do Acórdão n.º 1.108/2007 – Plenário, a Corte de Contas entendeu não ser admissível que a pesquisa de preços feita pela entidade seja destituída de juízo crítico acerca da consistência dos valores levantados. À vista disso, a Administração analisou criteriosamente os preços frutos da pesquisa, desconsiderando aqueles preços excessivamente elevados e os inexequíveis. Os critérios para avaliação são aqueles estabelecidos na Instrução Normativa n.º 05, de 2014, e no Decreto n.º 7.983, de 2013.

No art. 2.º, § 2.º da Instrução Normativa n.º 05/2014 – SLTI/ MP estabelece que, no âmbito de cada parâmetro apresentado para pesquisa de preços, o resultado dessa pesquisa será a média ou o menor dos preços obtidos.

A Instrução Normativa SEGES /ME Nº 65, de 7 de julho de 2021 - Dispõe sobre o procedimento administrativo para a realização de pesquisa de preços para aquisição de bens e contratação de serviços em geral, no âmbito da administração pública federal direta, autárquica e fundacional.

Já o Decreto n.º 7.983, de 2013, que estabelece regras específicas para obras e serviços de engenharia, define a mediana como critério a ser utilizado para aferição do preço de mercado.

Por sua vez, o Tribunal de Contas da União entende que o preço de mercado é mais bem representado pela média ou mediana, uma vez que constituem medidas de tendência central e, desse modo, representam de uma forma mais robusta os preços praticados no mercado, conforme entendimento exarado no Acórdão n.º 3.068/2010 – Plenário.

No decurso da atividade da pesquisa de preços, foram constatadas adversidades como o declínio de possíveis fornecedores e aumento considerável na cotação nominal de moedas internacionais como o euro e o dólar.

Foi realizada a análise cautelosa do valor do orçamento desses insumos com base no conhecimento técnico da equipe responsável e de valores praticados no mercado. Para a finalização da pesquisa, levando em consideração as razões apresentadas, o resultado de cada parâmetro foi definido pelos critérios de média, mediana ou menor dos preços obtidos.

## 5. BENEFÍCIO E DESPESAS INDIRETAS (BDI)

É importante destacar a diferença entre custo e preço. O primeiro diz respeito à avaliação, em unidades monetárias, dos insumos utilizados pela contratada para produzir os serviços, incluindo os utilizados para a manutenção de suas instalações. Assim, o custo é a soma entre o custo direto e indireto. Por outro lado, preço é o valor em pecúnia a ser pago pela contratante à contratada, composto pelo custo, os tributos e a margem de lucro.

Assim, os Benefícios e Despesas Indiretas (BDI) dizem respeito a um percentual aplicado sobre os custos diretos com o escopo de fazer frente a despesas não identificadas com a produção direta do objeto e mais o lucro estimado. Para Tisaka (2009), BDI é uma taxa que se adiciona ao custo de uma obra para cobrir as despesas indiretas que tem o construtor, mais o risco do empreendimento, as despesas



financeiras incorridas, os tributos incidentes na operação, eventuais despesas de comercialização, o lucro do empreendedor e o seu resultado é fruto de uma operação matemática baseada em dados objetivos envolvidos em cada obra.

Na composição do BDI são considerados os elementos que não estão ligados diretamente à obra ou serviço de engenharia, isto é, que não se incluem entre os serviços específicos da obra. Para isso basta questionar se o elemento pertence diretamente à obra ou não. Na planilha cabe somente o que pode ser objetivamente discriminado, isto é, os custos diretos, enquanto que no BDI inclui-se as chamadas despesas indiretas. Conforme Acórdão n.º 2.842/2011 – Plenário, os itens de administração local, instalação de canteiro e acampamento e mobilização e desmobilização de obra não devem compor o BDI, mas sim constar da planilha orçamentária de forma destacada, porém a administração local não foi considerada na planilha orçamentária.

Destaca-se que esse entendimento também está alinhado com o disposto nas últimas Leis de Diretrizes Orçamentárias e no Decreto n.º 7.983, de 2013, que estabelece os componentes mínimos que devem fazer parte da composição de BDI de orçamentos de obras públicas e as regras para análise dos custos dos serviços previstos nos orçamentos de referência, *in verbis*:

Art. 9.º O preço global de referência será o resultante do custo global de referência acrescido do valor correspondente ao BDI, que deverá evidenciar em sua composição, no mínimo:

- i. taxa de rateio da administração central;
- ii. percentuais de tributos incidentes sobre o preço do serviço, excluídos aqueles de natureza direta e personalística que oneram o contratado;
- iii. taxa de risco, seguro e garantia do empreendimento; e
- iv. taxa de lucro.

Os custos com canteiro de obras devem fazer parte da planilha, pois são necessários para a execução da obra ou serviço de engenharia, mesmo que não façam parte da obra em si, mas são fundamentais para sua execução. Incluem-se os depósitos, refeitórios, banheiros, instalações provisórias, tapumes, placas e outros. Ainda, fazem parte da planilha as despesas indiretas relativas ao canteiro de obras, tais quais o pessoal que trabalha na obra (engenheiro(a), arquiteto(a), mestre de obras, apontador, entre outros).

Segundo o Tribunal de Contas da União, por meio do Acórdão n.º 2.622/2013 – Plenário, divide os componentes do BDI em:

- a. Custos Indiretos, compreendendo taxa de rateio da administração central, riscos, seguro, garantias e despesas financeiras;
- b. Remuneração da empresa contratada; e
- c. Tributos incidentes sobre o faturamento.

Ainda, de acordo com esse Acórdão, o Tribunal de Contas da União adota a seguinte fórmula para o cálculo do BDI:

$$BDI = \frac{(1 + (AC + S + R + G)) \cdot (1 + DF) \cdot (1 + L)}{(1 - T)} - 1$$

(1)

Em que:

- AC É a taxa de rateio da administração central;
- S É uma taxa representativa de seguros;
- R Corresponde aos riscos e imprevistos;
- G É a taxa que representa o ônus das garantias exigidas no Instrumento Convocatório;
- DF É a taxa representativa das despesas financeiras;
- L Corresponde à remuneração bruta do construtor;
- T É a taxa representativa dos tributos incidentes sobre o preço de venda (PIS, COFINS, CPRB e ISS).

#### BDI REFERENCIAL

A Corte de Contas estabeleceu premissas teóricas para a composição e parâmetros para taxas do BDI de acordo com o tipo de obra pública a ser contratada. Na Tabela 1 é apresentado o resumo com os parâmetros de BDI, de acordo com o Tribunal de Contas da União.

Tabela 1 – Valores de BDI por tipo de obra (Acórdão n.º 2.622/2013 – Plenário)

TIPOS DE OBRA	1.º Quartil	2.º Quartil	3.º Quartil
Construção de edifícios	20,34%	22,12%	25,00%
Construção de rodovias e ferrovias	19,60%	20,97%	24,23%
Construção de redes de abastecimento de água, coleta de esgoto e construções correlatas	20,76%	24,18%	26,44%
Construção e manutenção de estações e redes de distribuição de energia elétrica	24,00%	25,84%	27,86%
Obras portuárias, marítimas e fluviais	22,80%	27,48%	30,95%
BDI para itens de mero fornecimento de materiais e equipamentos	11,10%	14,02%	16,80%

Os tipos de obra elencados na Tabela 1 seguiram a codificação CNAE – Classificação Nacional de Atividade Econômica. Ressalta-se que os parâmetros apresentados na tabela não contemplam a Contribuição Previdenciária sobre Receita Bruta (CPRB), que diz respeito à faculdade de desoneração da folha de pagamento para determinados segmentos da construção civil. Com medida, o construtor, se assim optar, deve se atentar ao percentual transitório aplicado sobre a contribuição patronal do INSS sobre a folha de pagamento e também, contribuir com alíquota aplicável no período de referência sobre a receita bruta. Tais alíquotas referentes ao regime transitório estão fundamentadas na Lei nº 14.973/2024, que estabelece regime de transição para a contribuição substitutiva.



Na Tabela 2 são apresentados os valores propostos para cada componente do BDI Referencial do objeto do contrato, bem como o intervalo de admissibilidade para construção de edifícios, conforme Acórdão n.º 2.622/2013 – Plenário, sem considerar a desoneração da folha de pagamento.

Tabela 2 – Composição do BDI referencial do objeto do contrato (sem desoneração)

COMPONENTE DO BDI		INTERVALO DE ADMISSIBILIDADE			Valores Propostos (%)
		Mínimo (%)	Médio (%)	Máximo (%)	
AC	Administração Central	3,00	4,00	5,50	4,00
R	Riscos	0,97	1,27	1,27	1,27
S + G	Seguros e Garantias	0,80	0,80	1,00	0,80
DF	Despesas Financeiras	0,59	1,23	1,39	1,23
L	Lucro / Remuneração	6,16	7,40	8,96	6,16
T	Tributos				5,65
	PIS				0,65
	COFINS				3,00
	ISSQN				2,00
	CPRB				0,00

<b>Benefícios e Despesas Indiretas (BDI) Referencial</b>	<b>20,81%</b>
--	---------------

E na tabela a seguir considerando o BDI com desoneração da folha de pagamento.

Tabela 3 – Composição do BDI referencial do objeto do contrato (com desoneração)

COMPONENTE DO BDI		INTERVALO DE ADMISSIBILIDADE			Valores Propostos (%)
		Mínimo (%)	Médio (%)	Máximo (%)	
AC	Administração Central	3,00	4,00	5,50	4,00
R	Riscos	0,97	1,27	1,27	1,27
S + G	Seguros e Garantias	0,80	0,80	1,00	0,80
DF	Despesas Financeiras	0,59	1,23	1,39	1,23
L	Lucro / Remuneração	6,16	7,40	8,96	6,16
T	Tributos				9,25
	PIS				0,65
	COFINS				3,00
	ISSQN				2,00
	CPRB				3,60

<b>Benefícios e Despesas Indiretas (BDI) Referencial</b>	<b>25,61%</b>
--	---------------

A regulamentação sobre a incidência das contribuições previdenciárias é a Lei n.º 12.546, de 2011. Ela está inserida no contexto do Plano Brasil Maior, que instituiu a política industrial, tecnológica e de comércio exterior do Governo Federal. Dentre os objetivos dessa política estão o de sustentar o crescimento econômico inclusivo e de mudança estrutural da inserção do país na economia mundial. Para tanto, uma das medidas tomadas é a desoneração da folha de pagamento para setores específicos da economia.



Em sua redação original, a Lei disciplinava a obrigatoriedade da desoneração para alguns setores, vinculando assim tanto as empresas desses segmentos, quanto à Administração Pública quando da elaboração de orçamentos e apresentação das propostas.

Ocorre que a Lei n.º 13.161/15, ao alterar a Lei n.º 12.546/11, facultou às empresas abrangidas pelo diploma legal a opção pelo recolhimento da Contribuição Previdenciária sobre a receita bruta ou sobre a folha de pagamento, nos termos do que preconiza o art. 7.º da Lei:

Poderão contribuir sobre o valor da receita bruta, excluídos as vendas canceladas e os descontos incondicionais concedidos, em substituição às contribuições previstas nos incisos I e III do caput do art. 22 da Lei n.º 8.212, de 24 de julho de 1991: (Redação dada pela Lei n.º 13.161, de 2015)

[...]

IV - as empresas do setor de construção civil, enquadradas nos grupos 412, 432, 433 e 439 da CNAE 2.0;

A análise dos componentes da taxa de BDI do objeto contratual está dividida em três grupos:

- i. Custos indiretos, compreendendo: taxas de rateio da administração central, riscos, seguros, garantias e despesas financeiras;
- ii. Remuneração da empresa contratada;
- iii. Tributos incidentes sobre o faturamento.

Com a promulgação da Lei nº 14.973, de 16 de setembro de 2024, foram instituídas novas regras relativas à desoneração da folha de pagamento. A norma introduziu um processo de reoneração gradual, impactando diretamente os encargos sociais a serem considerados na composição de custos de obras e serviços.

A referida lei estabelece, em seu art. 9º-A, um regime de substituição parcial da Contribuição Previdenciária sobre a Receita Bruta (CPRB) pelos encargos previdenciários sobre a folha de salários, aplicável nos exercícios de 2025 a 2027, nas seguintes proporções:

- Em 2025:
  - a) 80% da alíquota da CPRB;
  - b) 25% da alíquota sobre a folha de salários (art. 22, I e III, da Lei nº 8.212/1991);
- Em 2026:
  - a) 60% da alíquota da CPRB;
  - b) 50% da alíquota sobre a folha de salários;
- Em 2027:
  - a) 40% da alíquota da CPRB;



b) 75% da alíquota sobre a folha de salários.

Além disso, o §1º do mesmo artigo determina que, nesse período, não haverá incidência de contribuição previdenciária sobre o décimo terceiro salário. O §2º prevê, ainda, um ajuste proporcional ao valor da contribuição calculada.

De forma complementar, o art. 9º-B da mesma lei estabelece que, a partir de 1º de janeiro de 2028, as obras de construção civil ainda não encerradas deverão obrigatoriamente recolher as contribuições exclusivamente com base na folha de salários, conforme os incisos I e III do caput do art. 22 da Lei nº 8.212/1991.

## CUSTOS INDIRETOS

### ADMINISTRAÇÃO CENTRAL

A taxa de administração central é uma das parcelas mais complexas de se precificar, dentre os componentes que integram o BDI dos orçamentos de obras públicas, pois consiste em uma estimativa média de gastos que não são facilmente identificados e mensurados em relação a uma obra específica, mas que são indispensáveis para manter em operação a estrutural central das empresas e em andamento os seus contratos de obras.

A administração central diz respeito às despesas para manter a estrutura empresarial, sem a qual não seria possível a empresa atuar no mercado. Os custos relativos à administração central não podem ser atribuídos especificamente a determinada obra, e sim devem ser rateados entre as diversas obras. Então imagina-se o quão complicado e subjetivo é estabelecer o quanto determinado item da administração central irá impactar em uma obra específica. Ao se estipular qual o BDI adotado como parâmetro para o preço estimativo a constar no Instrumento Convocatório, a Administração não sabe evidentemente, qual a empresa que irá vencer a licitação, qual a sua capacidade, por quantas obras será rateado aquele custo, qual o valor de mercado daquele elemento. Sendo assim, apenas por métodos estatísticos é possível estimar, de forma aproximada, referido valor e sua implicação no preço da obra como um todo.

Aspecto importante dos gastos associados à administração central a ser considerado no BDI de contratos de obras é que eles podem ser influenciados por diversos fatores. Segundo o relatório que antecede o Acórdão n.º 2.369/2011 – Plenário:

114. O rateio da Administração Central [...] é influenciado principalmente pelo custo direto da obra e pelo porte, faturamento e eficiência da empresa, cabendo à Administração Pública resguardar-se de taxas abusivas, pois o preço da obra não pode ser onerado por ineficiência operacional do executor.

115. Também a localização geográfica da obra produz efeitos sobre o item, já que para obras distantes da sede ou obras de porte superior ao padrão da organização, a empresa acaba por constituir uma administração local mais robusta desonerando a administração central. Trata-se, no entanto, de uma decisão estratégica de cada empresa, cabendo ao gestor, na elaboração do orçamento básico, considerar tal possibilidade e retratá-la na planilha orçamentária nos casos de maior relevância.

Além dos fatores relacionados às características próprias do empreendimento, como o montante dos custos diretos, prazo de execução e a localização da obra, fatores intrínsecos da empresa também influenciam a taxa de administração central no BDI das obras. Dentre eles, destaca-se a eficiência de sua estrutura administrativa, que pode variar de empresa para empresa, de acordo com sua estratégia de gestão de negócio e capacidade de operação. Geralmente, empresas com estrutura bem planejada e funcionando de forma eficiente nas principais áreas administrativas (planejamento, produção, logística, suprimentos, recursos humanos, financeira etc.) alcançam uma maior eficiência empresarial, o que proporciona uma estrutura interna mais competitiva, maiores oportunidades de negócios e, conseqüentemente, melhores resultados para a organização.

Para os gestores públicos, a determinação dessa taxa de rateio é ainda mais difícil, visto que não é possível saber de antemão quantas e quais empresas participarão da licitação, bem como obter acesso às informações específicas da estrutura operacional das construtoras, como: porte da empresa, volume de obras em execução, composição do faturamento etc.

Dessarte, levando em consideração que o objeto do contrato se trata de construção de edificação hospitalar e baixa complexidade na logística de execução e que a Administração considerou uma equipe na administração local, ficou definido a taxa de administração central de 4,00%, limite médio estabelecido pelo Tribunal de Contas.

## RISCOS

A literatura de diversas áreas de conhecimento geralmente define o conceito geral de riscos como eventos futuros e incertos, oriundos de fontes internas e externas, que podem influenciar de forma significativa o alcance dos objetivos de uma organização, cuja probabilidade de ocorrência e seus impactos não podem ser determinados com precisão antecipadamente.

Conforme relatório que antecede o Acórdão n.º 2.369/2011 – Plenário, em um orçamento de obra, por mais detalhado e criterioso que seja, é impossível prever com exatidão todas as peculiaridades do projeto. Essa afirmação decorre da constatação de que sempre existirá um certo grau de incerteza na implantação de qualquer empreendimento, cujos diversos tipos de riscos podem afetar de forma positiva ou negativa os objetivos do projeto, tais como: prazo de execução, qualidade dos serviços executados, custos totais, escopo do objeto, dentre outros.

O cálculo da taxa de risco envolve, essencialmente, um processo de análise de riscos a partir da elaboração de uma matriz de riscos que tem por objetivo estabelecer as diretrizes que nortearam as cláusulas contratuais da obra e esclarecer os possíveis efeitos decorrentes de eventos futuros e incertos que podem ser assumidos ou repartidos entre as partes contratantes.

Por meio de uma matriz de riscos é possível, por exemplo, identificar os principais elementos que podem influenciar a implantação de um empreendimento, estabelecer as estratégias de mitigação ou alocação dos riscos identificados e avaliar a probabilidade de ocorrência dos eventos e seus respectivos impactos financeiros.

Em contratações de obras públicas, a matriz de riscos deve, primeiramente, separar os diversos tipos de riscos associados ao empreendimento cujos impactos devem ser mensurados na taxa de riscos do BDI ou ensejar a repactuação de preços por meio de aditivos contratuais. De uma forma geral, embora não haja uma padronização das terminologias empregadas no meio técnico da construção civil, os

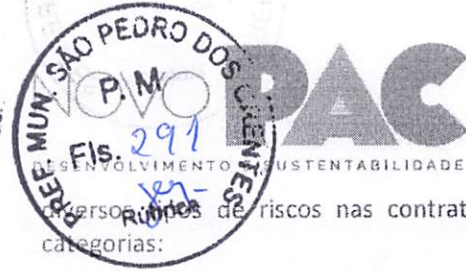

Os diversos tipos de riscos nas contratações de obras públicas podem ser consolidados em cinco categorias:

- i. Riscos de engenharia (ou riscos de execução);
- ii. Riscos normais ou comuns de projetos de engenharia;
- iii. Riscos de erros de projeto de engenharia;
- iv. Riscos de fatos da Administração; e
- v. Riscos associados à álea extraordinária/extracontratual (fato do príncipe, força maior ou caso fortuito).

Em face do exposto, conclui-se que o cálculo da taxa de riscos do BDI de obras públicas está relacionado à identificação e mensuração dos riscos de engenharia e, a depender do regime de execução do contrato, dos riscos normais de projeto de engenharia, não decorrentes de erros por parte da Administração Pública. Esses riscos podem ser mitigados com a elaboração de projeto com alto grau de detalhamento ou repartidos de acordo com o regime de execução contratual e/ou da exigência de contratação de seguros. Nesse sentido, foi identificado que a maior parte dos riscos é de classificação média; além disso, o objeto do contrato se trata de edificação hospitalar e baixa complexidade na logística de execução, por isso decidiu-se pela taxa de riscos de 1,27%, limite máximo estabelecido pelo Tribunal de Contas da União. Aliás o regime de empreitada por preço global não está isento de incertezas, estas podem ser minoradas na taxa de riscos definida na composição de BDI, buscando assim compensar os riscos e imprevistos.

## SEGUROS E GARANTIAS

Em contratações de obras públicas, a exigência de contratação de seguros tem por objetivo a transferência principalmente dos riscos inerentes às atividades empresariais de construção civil (riscos de engenharia ou de construção) para as companhias seguradoras, como: erros de execução, incêndio e explosão, danos da natureza (vendaval, destelhamento, alagamento, inundação, desmoronamento, geadas etc.), emprego de material defeituoso ou inadequado, roubo e/ou furto qualificado, quebra de equipamentos, desmoronamento de estrutura, dentre outros.

Nos orçamentos de obras públicas, considera-se que a parcela de seguros da composição de BDI refere-se ao valor monetário do prêmio de seguro pago pelo particular segurado à companhia seguradora em contrapartida à cobertura dos riscos contratados, cujos encargos financeiros assumidos pelo particular são repassados aos preços das obras a serem contratadas pela Administração Pública. O cálculo do prêmio de seguro pode variar de acordo com o perfil dos segurados e as características do objeto segurado, como: custos totais de implantação, complexidade e porte da obra, cronograma de execução, condições locais, métodos construtivos, dentre outras variáveis.

Conquanto não elimine todos os riscos associados à execução do objeto contratual, conclui-se que a contratação de seguros é uma das medidas adotadas pela Administração como estratégia de alocação dos riscos inerentes às atividades de execução da obra.

Já a garantia contratual tem por objetivo resguardar a Administração Pública contra possíveis prejuízos causados pelo particular contratado em razão de inadimplemento das disposições contratuais, sendo exigida por decisão discricionária do administrador público, desde que prevista no Instrumento Convocatório, nos termos do art. 96 da Lei n.º 14.133/2021.

A garantia prestada pelo particular não excederá a 5% do valor do contrato administrativo e terá seu valor atualizado nas mesmas condições daquele. Foi esse o valor de garantia exigido pela Administração após a adjudicação do objeto contratual.

Sob o ponto de vista dos orçamentos de obras públicas, considera-se que a exigência de prestação de garantia contratual é uma estratégia de alocação de riscos como medida que visa a assegurar o adequado adimplemento do contrato e a facilitar o ressarcimento de possíveis prejuízos sofridos pela Administração Pública, na hipótese de inexecução por parte da contratada. Dessa maneira, levando-se em conta a complexidade e as especificidades do objeto a ser segurado, dentre outras variáveis, visto que, no caso de o particular optar pelo oferecimento de fiança bancária ou seguro-garantia, os custos de sua contratação acarretam um ônus econômico a ser repassado aos preços das obras na composição de BDI. Nesse sentido definiu-se pela taxa de seguros e garantias de 0,80%, percentual limite médio, conforme estabelecido pelo Tribunal de Contas da União.

Ademais, esses custos podem ser aumentados durante a execução das obras, em virtude da obrigação do contratado providenciar a alteração da garantia prestada quando efetuadas alterações no prazo de vigência e nos valores originalmente previstos no contrato administrativo, já que o período de cobertura e o valor da garantia devem acompanhar tais modificações, nos termos do art. 96 da Lei n.º 14.133/2021.

#### DESPESAS FINANCEIRAS

Em obras de engenharia, conforme se extrai do Acórdão n.º 325/2007 – Plenário, despesas financeiras são gastos relacionados ao custo do capital decorrente da necessidade de financiamento exigida pelo fluxo de caixa da obra e ocorrem sempre que os desembolsos acumulados forem superiores às receitas acumuladas, sendo correspondentes à perda monetária decorrente da defasagem entre a data de efetivo desembolso e a data do recebimento da medição dos serviços prestados.

Em decorrência das exigências legais de qualificação econômico-financeira das empresas licitantes, nos termos do art. 69 da Lei n.º 14.133/2021, um dos requisitos essenciais para a contratação de obras públicas é a boa situação financeira da empresa contratada e a sua disponibilidade de recursos financeiros suficientes para suprir a necessidade de financiamento da obra e para desenvolver de forma satisfatória a execução do objeto contratado.

Na maior parte dos contratos de construção, a construtora realiza os serviços com seus próprios recursos, conclui a medição ao final do mês e só depois de alguns dias recebe o pagamento, sendo esse procedimento a regra no caso de obras públicas. Ao efetuar gastos com seus próprios recursos para a aquisição de material, mão de obra e equipamento, a contratada estaria financiando a construção da obra como fosse um banco.

Dessa forma, o montante financiado pelo construtor corresponde ao conceito econômico de custo oportunidade do capital aplicado na obra pelo construtor, já que a defasagem de tempo entre as entradas e saídas de caixa representa a possibilidade de aplicação desse capital investido em outras formas de investimento. No caso de obras públicas, esse custo de oportunidade geralmente é mensurado com base na taxa de juros referencial da economia (Taxa SELIC), consoante entendimento firmado no Acórdão n.º 325/2007 – Plenário, transcrito a seguir:

Em função disso, entende-se que o orçamento-base da Administração Pública deve adotar como taxa de juros referencial aquela que corresponda



ao custo oportunidade do capital aplicado na obra pelo construtor, já que a defasagem de tempo entre as entradas e saídas de caixa representa a possibilidade de aplicação do capital investido em outras formas de investimentos (por ex.: Caderneta de Poupança, Certificado de Depósito Bancário, etc.), Com relação a capital de terceiros, deve-se analisar qual o custo de oportunidade do capital, ou seja, deve-se apurar qual seria o seu rendimento se o capital de giro tivesse sido aplicado no mercado financeiro naquele período. Assim, a Administração deve resguardar-se de taxas abusivas, pois o preço da obra não pode ser onerado por ineficiência operacional do executor. Dessa forma, a taxa de juros referencial para o mercado financeiro mais adequada é a taxa SELIC, taxa oficial definida pelo comitê de política monetária do Banco Central.

[...]

Ressalte-se que a competitividade nas licitações estimula a queda dos preços propostos pelas empresas e faz com que as empresas que possuam capital próprio ou acesso a capital de baixo custo obtenham vantagem nas propostas para obras públicas.

Além disso, para fins de composição do BDI, a taxa de juros SELIC seria a referência mais adequada para a remuneração das despesas financeiras de uma obra pública com vistas a resguardar a Administração Pública de taxas abusivas e a garantir ao contratado uma justa remuneração pela prestação de serviços, já que os preços da obra não podem ser onerados por uma possível ineficiência operacional e financeira do construtor.

Foi considerado para a taxa de despesas financeiras o **limite médio igual a 1,23%** conforme referencial do Tribunal de Contas.

### LUCRO / REMUNERAÇÃO

Para fins de BDI de obras públicas, considera-se que o construtor é remunerado por sua capacidade empresarial por meio dos valores recebidos pelos serviços prestados e bens fornecidos. Essa remuneração está relacionada a uma recompensa ou prêmio (bônus, bonificação ou benefícios) que a Administração Pública está previamente disposta a pagar pela execução de determinada atividade ou entrega de determinado produto.

Ainda que a taxa de remuneração no BDI seja um percentual estimado, deve-se ter em mente também que a remuneração efetiva de uma determinada obra pode ser menor ou maior que aquela fixada na proposta de preço da contratada. Em consequência, após a fase de execução do objeto contratado, a análise mais comum da relação entre preços, custos e remuneração passa ser apresentada da seguinte forma:

$$\text{Preço Efetivo de Venda} - \text{Custos Efetivos} = \text{Remuneração Efetiva}$$

Nesse modelo simplificado, a remuneração obtida pela empresa torna-se função dos preços contratados e dos custos efetivos. A rigor, considerando que a variável "preço de venda" é determinada pelo contrato administrativo, a remuneração efetiva de uma obra pública decorre

basicamente da gestão dos custos reais do empreendimento. Assim, após a fase contratação, a taxa de remuneração efetiva será maior à medida que os custos reais forem menores que os estimados na proposta de preços.

Essa equação conduz, portanto, à compreensão da remuneração como medida de eficiência empresarial, o que significa que a apuração de taxas efetivas maiores ou menores depende, essencialmente, do grau de competência empresarial quanto à otimização dos recursos empregados, à produtividade dos serviços prestados, à obtenção de economias de escala, ao poder de barganha etc. Essa competência empresarial pode afetar positiva ou negativamente a remuneração inicialmente prevista pela empresa contratada. Posto isso, a Administração definiu pela taxa de lucro igual a 6,16%, percentual mínimo conforme disposto pelo Tribunal de Contas, pois espera-se da empresa contratada uma execução adequada do objeto contratual, bem como aplicação eficiente dos recursos.

### TRIBUTOS

No âmbito das contratações públicas, é inquestionável que a retribuição total assegurada ao particular contratado pela venda de produtos e serviços abrange não somente os custos diretos e indiretos e a sua remuneração, mas compreende também os custos tributários incidentes sobre a atividade pertinente à execução da prestação contratual.

Os tributos que geralmente incidem sobre o faturamento (receita bruta) de uma obra pública e que são inseridos no BDI compreendem:

- i. o Imposto Sobre Serviços de Qualquer Natureza (ISSQN);
- ii. o Programa de Integração Social (PIS); e
- iii. a Contribuição Social para Financiamento da Seguridade Social (COFINS).

Um novo tributo incidente sobre o faturamento (receita bruta), denominado de Contribuição Previdenciária sobre a Receita Bruta (CPRB), foi criado por medidas provisórias para substituir temporariamente a contribuição previdenciária patronal de 20% sobre a folha de pagamento de algumas atividades econômicas, incluindo as do setor de construção civil, cujo percentual sobre a receita bruta poderá ser incluído no BDI de obras públicas durante a sua vigência legal.

### ISSQN (IMPOSTO SOBRE SERVIÇO DE QUALQUER NATUREZA)

Em consonância com o art. 156, inciso III, da Constituição Federal, de competência dos Municípios e do Distrito Federal, o ISS tem como fato gerador a prestação de serviços definidos na Lei Complementar 116, de 31 de julho de 2003, ainda que esses serviços não se constituam como atividade preponderante do prestador. Em contratações de obras públicas, algumas questões devem ser enfrentadas pela Administração Pública para o cálculo da incidência do ISS na prestação de serviços de engenharia. São elas:

- i. a definição do local onde o serviço será considerado prestado; e
- ii. a definição da base de cálculo e da alíquota a ser considerada no faturamento do serviço prestado.

O primeiro ponto refere-se ao aspecto espacial do fato gerador do ISS, que assume especial relevância na definição do local de sua ocorrência. De acordo com o art. 3.º da Lei Complementar 116, de 2003,



# NOVO PAC

ENVOLVIMENTO E SUSTENTABILIDADE

Como regra geral, considera-se o serviço prestado e o imposto devido no local do estabelecimento prestador ou, na falta de estabelecimento, no local do domicílio do prestador, exceto nas hipóteses previstas na referida Lei Complementar, quando o imposto será devido no local da prestação do serviço.

O segundo aspecto da incidência do ISS na prestação de serviços relacionados à construção civil diz respeito à questão de sua base de cálculo sobre a qual se aplica a alíquota do tributo. De acordo com o art. 7.º da Lei Complementar 116, de 2003, a base de cálculo do imposto é o preço total dos serviços, sendo excluído somente o fornecimento de materiais produzidos pelo prestador fora dos locais da prestação dos serviços.

Por conseguinte, a Administração, em atendimento a Lei Complementar 116/2003 e a Lei 11.438/1997 da Prefeitura Municipal de São Paulo (SP), local de execução do objeto do contrato referencial nacional, considerou a alíquota de ISSQN de 2,00%.

## PIS e COFINS

As contribuições sociais do PIS, instituído pela Lei Complementar 07, de 7 de setembro de 1970, e da COFINS, criada pela Lei Complementar 70, de 30 de dezembro de 1991, têm por objetivo, respectivamente, financiar o pagamento do seguro-desemprego e do abono para os trabalhadores que ganham até 2 (dois) salários mínimos, nos termos do art. 239 da Constituição Federal, e financiar a seguridade social (saúde, previdência e assistência social).

A legislação tributária estabelece que essas contribuições têm como base de cálculo a receita bruta ou o faturamento mensal, assim entendido o total das receitas auferidas pela pessoa jurídica, independentemente de sua denominação ou classificação contábil (arts. 2.º e 3.º da Lei 9.718/1993 e art. 1.º da Lei 10.833/2003), sendo tais expressões (receita bruta e faturamento) sinônimas, consoante entendimento do Superior Tribunal Federal.

A incidência do PIS e da COFINS pode ser reconhecida em dois regimes de tributação: regime de incidência cumulativa e regime de incidência-não cumulativa, conforme a seguir:

- a. **Regime de incidência cumulativa:** é aquele que não permite o desconto de créditos tributários de operações anteriores para as pessoas jurídicas sujeitas ao imposto de renda apurado com base no lucro presumido ou arbitrado, cujas alíquotas de 0,65% e 3,00% para o PIS e da COFINS, respectivamente, são aplicadas sobre o total do faturamento mensal (art. 3.º e 4.º da Lei 9.718/1998); e
- b. **Regime de incidência não-cumulativa:** é aquele que permite o desconto de créditos tributários de operações anteriores para as pessoas jurídicas sujeitas ao imposto de renda apurado com base no lucro real, cujas alíquotas de 1,65% e 7,60% para o PIS e da COFINS, respectivamente, são aplicadas sobre o total do faturamento mensal, podendo descontar os créditos tributários decorrentes de custos, despesas e encargos com: aquisição de bens para revenda, aquisição de insumos, aluguéis, energia elétrica, dentre outros (arts. 1.º, 2.º e 3.º das Leis 10.637/2002 e 10.833/2003).

No caso específico de obras de construção civil, inclusive as obras de construção de estações e redes de distribuição de energia elétrica (Jurisprudência Receita Federal do Brasil, Consulta 68, de 17 de

março de 2008), a incidência do regime cumulativo somente se aplica até 31 de dezembro de 2015 (art. 10, inciso XX, da Lei 10.833/2003). Após esse período, a incidência da sistemática não-cumulativa trará ajustes para o cálculo dos tributos, já que as alíquotas aplicáveis serão de 1,65% e 7,60%, respectivamente, para o PIS e a COFINS, mas com direito a créditos tributários sobre os custos, despesas, custos e encargos listados no art. 3.º das Leis 10.637/2002 e 10.833/2003.

Dessa forma, atualmente, os percentuais que integram a composição de BDI de obras públicas devem equivalentes ao valor integral das alíquotas do PIS e da COFINS de 0,65% e 3%, respectivamente, sobre o total do faturamento do contrato administrativo para a execução de obras de construção civil, independentemente do regime de apuração do imposto de renda (lucro real, presumido ou arbitrado) das empresas contratadas, não sendo permitido, portanto, aplicar o mecanismo de aproveitamento de créditos tributários decorrentes de operações anteriores.

### CONTRIBUIÇÃO PREVIDENCIÁRIA SOBRE A RECEITA BRUTA (CPRB)

A Contribuição Previdenciária sobre a Receita Bruta (CPRB) consiste em um regime substitutivo instituído pela União, por meio da Lei nº 12.546/2011, com o propósito de desonerar a folha de pagamento de determinados setores econômicos. A sistemática prevê a substituição da Contribuição Patronal Previdenciária (CPP) incidente sobre a folha de salários (alíquota de 20%) por um percentual aplicado sobre a receita bruta da empresa, o qual varia de acordo com o setor de atuação.

Com a promulgação da Lei nº 14.973, de 2024, os dispositivos que fundamentavam a aplicação da CPRB (arts. 7º a 10 da Lei nº 12.546/2011) foram alterados, e um novo modelo de contribuição previdenciária foi instituído. A partir de 1º de janeiro de 2025, as empresas anteriormente beneficiadas pela sistemática da CPRB passaram a se sujeitar, como regra geral, ao recolhimento da contribuição patronal sobre a folha de salários para novos contratos, e aplicada a taxa de 3,60%, na qual corresponde a 80% da alíquota sobre o valor da receita bruta para o regime desonerado, que compreende a receita decorrente da venda de bens nas operações de conta própria, a receita decorrente da prestação de serviços e o resultado auferido nas operações de conta alheia, excluídas as vendas canceladas e os descontos incondicionais concedidos.

Para todo contrato em vigor anterior à 31 de dezembro de 2024 e que opte pela desoneração da folha de pagamento conforme a Lei nº 12.546/2011, será iniciada a transição gradual da reoneração da folha de salários na qual os contribuintes deverão recolher concomitantemente a CPP e CPRB. Assim, no período de 2025 a 2027, ocorrerá redução gradativa da alíquota sobre a receita bruta, enquanto a alíquota sobre a folha também aumenta gradualmente em concordância com o proposto na Lei nº 14.973/2024.

### BDI DIFERENCIADO REFERENCIAL

Quando materiais e equipamentos de natureza específica incorporados à obra têm representatividade técnica e financeira em relação aos demais insumos e que seria possível licitar em separado, pois poderiam ser fornecidos por empresas com especialidades próprias, mas não seria interessante fazê-lo e, ao mesmo tempo se estaria diante do caso em que a contratada seria mera intermediadora na aquisição de tais materiais e equipamentos, deve ser utilizado um BDI referencial inferior ao BDI da obra como um todo, o qual chamamos de BDI diferenciado.



A partir disso, entende o Tribunal de Contas da União que certos materiais que não são produzidos no canteiro de obras e sim adquiridos pela contratada de terceiros, comerciantes ou fabricantes, são de mero fornecimento, portanto devem ter um BDI diferenciado, que leva em conta tal fator.

A adoção de uma taxa de BDI reduzida somente se justifica no caso de fornecimento de materiais e equipamentos que possam ser contratados diretamente do fabricante ou de fornecedor com especialidade própria e diversa da contratada principal e que constitua mera intermediação entre a construtora e o fabricante, tendo em vista que essa não é a atividade-fim da empresa ser contratada para a execução da obra, conforme entendimento contido no voto que embasou o Acórdão n.º 1.785/2009 – Plenário: “[...] a redução do BDI ocorre quando a intermediação para fornecimento de equipamentos é atividade residual da construtora”.

Na Tabela 3 são indicados os valores propostos para cada componente do BDI Diferenciado para fornecimento de materiais e equipamentos, bem como o intervalo de admissibilidade, conforme Acórdão n.º 2.622/2013 – Plenário, sem considerar a desoneração da folha de pagamento.

Tabela 4 – Composição do BDI diferenciado referencial do objeto do contrato (sem desoneração)

COMPONENTE DIFERENCIADO	DO BDI	INTERVALO DE ADMISSIBILIDADE			Valores Propostos (%)
		Mínimo (%)	Médio (%)	Máximo (%)	
AC	Administração Central	1,50	3,45	4,49	3,45
R	Riscos	0,56	0,85	0,89	0,85
S + G	Seguros e Garantias	0,30	0,48	0,82	0,48
DF	Despesas Financeiras	0,85	0,85	1,11	0,85
L	Lucro / Remuneração	3,50	5,11	6,22	3,50
T	Tributos				3,65
	PIS				0,65
	COFINS				3,00
	ISSQN				0,00
	CPRB				0,00

<b>Benefícios e Despesas Indiretas (BDI) Diferenciado Referencial</b>	<b>13,51%</b>
---	---------------

Para as empresas que optarem pela desoneração da folha de pagamento na elaboração da Planilha de Custos e Formação de Preços Referência, o BDI Diferenciado Referencial utilizado na planilha é o descrito na Tabela 5.

Tabela 5 – Composição do BDI diferenciado referencial do objeto do contrato (com desoneração)

COMPONENTE DIFERENCIADO	DO BDI	INTERVALO DE ADMISSIBILIDADE			Valores Propostos (%)
		Mínimo (%)	Médio (%)	Máximo (%)	
AC	Administração Central	1,50	3,45	4,49	3,45
R	Riscos	0,56	0,85	0,89	0,85
S + G	Seguros e Garantias	0,30	0,48	0,82	0,48
DF	Despesas Financeiras	0,85	0,85	1,11	0,85
L	Lucro / Remuneração	3,50	5,11	6,22	3,50
T	Tributos				7,25
	PIS				0,65



COMPONENTE DIFERENCIADO	DO	BDI	INTERVALO DE ADMISSIBILIDADE			Valores Propostos (%)
			Mínimo (%)	Médio (%)	Máximo (%)	
	COFINS					3,00
	ISSQN					0,00
	CPRB					3,60

<b>Benefícios e Despesas Indiretas (BDI) Diferenciado Referencial</b>	<b>17,92%</b>
---	---------------

Consoante entendimento do TCU, os serviços de engenharia são a atividade precípua da empresa contratada, sendo o fornecimento de equipamentos e materiais apenas uma atividade acessória. Por configurar uma atividade econômica de mera intermediação da construtora, o que requer uma menor mobilização e complexidade no gerenciamento e na execução por parte da empresa, não seria razoável aplicar a taxa de BDI dos serviços de engenharia da obra, pois a Administração Pública estaria pagando desnecessariamente pela incidência de percentual superior ao que deveria ser cobrado.

A redução da taxa de BDI para fornecimento de materiais e equipamentos relevantes se justifica pelo fato de as parcelas relativas à administração central e à remuneração do particular apresentarem percentuais inferiores em relação aos estabelecidos para a execução da obra, dado que o simples fornecimento desses bens apresenta menor complexidade e exige menor esforço e tecnologia em relação aos demais serviços prestados, e por não incidir o tributo que recai sobre os serviços (ISS).



6. REFERÊNCIAS

\_\_\_\_\_. Lei nº 14.973, de 16 de setembro de 2024. Estabelece regime de transição para a contribuição substitutiva prevista nos arts. 7º e 8º da Lei nº 12.546, de 14 de dezembro de 2011, e para o adicional sobre a Cofins-Importação previsto no § 21 do art. 8º da Lei nº 10.865, de 30 de abril de 2004; altera as Leis nºs 8.212, de 24 de julho de 1991, 8.742, de 7 de dezembro de 1993, 10.522, de 19 de julho de 2002, 10.779, de 25 de novembro de 2003, 10.865, de 30 de abril de 2004, 12.546, de 14 de dezembro de 2011, e 13.988, de 14 de abril de 2020; e revoga dispositivos dos Decretos-Lei nºs 1.737, de 20 de dezembro de 1979, e 2.323, de 26 de fevereiro de 1987, e das Leis nºs 9.703, de 17 de novembro de 1998, e 11.343, de 23 de agosto de 2006, e a Lei nº 12.099, de 27 de novembro de 2009. Diário Oficial da República Federativa do Brasil, Brasília, 16 set. 2024.

\_\_\_\_\_. Lei n.º 14.133, de 01 de abril de 2021, Lei de Licitações e Contratos Administrativos. Diário Oficial da República Federativa do Brasil, Brasília, 01 abr. 2021.

\_\_\_\_\_. Lei n.º 8.666, de 21 de junho de 1993, com alterações resultantes da Lei n.º 8.883, de 8 de junho de 1994 e da Lei n.º 9.648, de 27 de maio de 1998. Regulamenta o art. 37, inciso XXI, da Constituição Federal, institui normas para licitações e contratos da Administração Pública e dá outras providências. Diário Oficial da República Federativa do Brasil, Brasília, 21 jun. 1993.

\_\_\_\_\_. Lei nº 8.212/1991. Dispõe sobre a organização da Seguridade Social e institui o Plano de Custeio. Diário Oficial da República Federativa do Brasil, Brasília, 24 jul. 1991.

\_\_\_\_\_. Tribunal de Contas da União. Acórdão n.º 317/2017 – Plenário, TC 030.147/2016-6, Relator Ministro Vital do Rêgo.

\_\_\_\_\_. Tribunal de Contas da União. Acórdão n.º 325/2007 – Plenário, TC 003.478/2006-8, Relator Ministro Guilherme Palmeira.

\_\_\_\_\_. Tribunal de Contas da União. Acórdão n.º 769/2013 – Plenário, TC 032.966/2012-1, Relator Ministro Marcos Bemquerer.

\_\_\_\_\_. Tribunal de Contas da União. Acórdão n.º 1.165/2012 – Plenário, TC 020.118/2012-0, Relatora Ministra Ana Arraes.

\_\_\_\_\_. Tribunal de Contas da União. Acórdão n.º 1.785/2013 – Plenário, TC 005.708/2013-3, Relator Ministro Marcos Bemquerer.

\_\_\_\_\_. Tribunal de Contas da União. Acórdão n.º 2.369/2011 – Plenário, TC 025.990/2008-2, Relator Ministro Marcos Bemquerer.

\_\_\_\_\_. Tribunal de Contas da União. Acórdão n.º 2.622/2013 – Plenário, TC 036.076/2011-2, Relator Ministro-Substituto Marcos Bemquerer Costa.

\_\_\_\_\_. Tribunal de Contas da União. Acórdão n.º 2.816/2014 – Plenário, TC 000.258/2014-8, Relator Ministro José Mucio Monteiro.

\_\_\_\_\_. Tribunal de Contas da União. Acórdão n.º 2.831/2012 – Plenário, TC 037.773/2011-9, Relator Ministro Raimundo Carneiro.



\_\_\_\_\_. Tribunal de Contas da União. Acórdão n.º 2.842/2011 – Plenário, TC 028.235/2010-0, Relator Ministro José Jorge.

\_\_\_\_\_. Tribunal de Contas da União. Acórdão n.º 2.898/2012 – Plenário, TC 026.382/2012-1, Relator Ministro José Jorge.

\_\_\_\_\_. Tribunal de Contas da União. Acórdão n.º 3.026/2010 – Plenário, TC 006.150/2004-8, Relator Ministro Raimundo Carneiro.

\_\_\_\_\_. Tribunal de Contas da União. Acórdão n.º 3.068/2010 – Plenário, TC 024.376/2008-6, Relator Ministro Benjamin Zymler.

\_\_\_\_\_. Tribunal de Contas da União. Súmula n.º 247/2010.

\_\_\_\_\_. Tribunal de Contas da União. Súmula n.º 253/2010.

\_\_\_\_\_. Tribunal de Contas da União. Súmula n.º 263/2011.

CBIC. **Guia CBIC de Boas Práticas em Sustentabilidade na Indústria da Construção**. Câmara Brasileira da Indústria da Construção. Nova Lima: Fundação Cabral. 2012. 160 p.

MENDES, R. G. **Lei de Licitações e Contratos Anotada**. Nota e Comentários à Lei n.º 8.666/93. 8 ed. Curitiba: Zênite, 2011, p. 962.

PINI, M. S.; CARVALHO, L. R. F. **Elementos de engenharia de custos**. Desatando o nó para os agentes de obras públicas na formação do preço para a construção civil. 1 ed. São Paulo: Editora Pini, 2012.

SOUZA, C. ZANLORENSSI, G. A cotação do dólar historicamente e durante a pandemia. *Nexo Jornal*. São Paulo: 20 mai. 2020. Disponível em: <<https://www.nexojornal.com.br/grafico/2020/05/20/A-cota%C3%A7%C3%A3o-do-d%C3%B3lar-historicamente-e-durante-a-pandemia>>. Acesso em: 24 abr. 2024.

TISAKA, M. Metodologia de cálculo da taxa do BDI e custos diretos para a elaboração do orçamento na construção civil. 2009. Disponível em: < <https://www.institutodeengenharia.org.br/site/wp-content/uploads/2017/10/arqnot9705.pdf>>. Acesso em: 24 abr. 2024.

TISAKA, M. **Orçamento na construção civil: consultoria, projeto e execução**. 2 ed. São Paulo: Editora Pini, 2011.