



- f) RDC nº 222/2018 ANVISA - Regulamenta as Boas Práticas de Gerenciamento dos Resíduos de Serviços de Saúde.
- g) RDC nº 36/2013 ANVISA - Institui ações para a segurança do paciente em serviços de saúde.
- h) RDC nº 15/2012 ANVISA – Requisitos de boas práticas para o processamento de produtos para saúde.
- i) RDC nº 197/2017 ANVISA - Requisitos mínimos para o funcionamento dos serviços de vacinação humana.
- j) ABNT NBR 9050/2020 - Acessibilidade a edificações, mobiliário, espaços e equipamentos urbanos.
- k) ABNT NBR 12.188/2016 – Sistemas centralizados de suprimentos de gases medicinais, de gases para dispositivos médicos e de vácuo para uso em estabelecimentos de saúde.
- l) ABNT NBR 7256/2016 – Tratamento de ar em Estabelecimento Assistencial de Saúde (EAS) – Requisitos para projetos e execução das instalações.
- m) Além das normas estabelecidas pelos catálogos técnicos da ABNT e correlatos, a contratada deverá consultar e aplicar, quando pertinente, as normas indicadas na Biblioteca de Temas de Serviços de Saúde disponível em Biblioteca de Temas de Serviços de Saúde ([Biblioteca de temas de serviços de saúde \(www.gov.br\)](http://www.gov.br)).

Caracterização e premissas projetuais da UBS Porte II

O projeto de referência da Unidade Básica de Saúde (UBS) Porte II teve como parâmetro para implantação um terreno mínimo recomendado de 39,6 m x 47,5 m resultando em uma área total de terreno sugerida de 1.881,00 m² e uma área construída útil da edificação aproximada de 500,17 m² e 623,48m² de área de cobertura, implementada em pavimento térreo, acrescida de 9,50 m² de abrigos de resíduos.

A escolha do método construtivo para o projeto de referência da UBS Porte II, que embasou o detalhamento do projeto arquitetônico e dos demais projetos complementares de engenharia, foi a construção convencional. Esse método foi escolhido devido ao seu histórico de ampla utilização em todas as regiões do país, o que amplia a oferta de mão de obra que atende aos critérios quali-quantitativos necessários para a operacionalidade profissional desde a análise preparatória, perpassando pela implantação das unidades, chegando a própria manutenção pós entrada em funcionamento. O método consiste em superestrutura e fundações elaboradas em concreto armado, com fechamento externo em blocos cerâmicos. e coberta em telhas de fibrocimento com estrutura em madeira. Internamente, os fechamentos verticais foram escolhidos com o uso de *drywall*.

Em consonância com os compromissos firmados pelo governo federal junto à ONU, que integram os Objetivos de Desenvolvimento Sustentável (ODS) articulados pela Agenda 2030, este projeto promove a utilização de estratégias para a construção de edificações sustentáveis, visando garantir sua resiliência e adaptabilidade diante das mudanças climáticas. Além disso, a integração e o arranjo das áreas favorecem a iluminação e ventilação natural. Assim, o projeto foi desenvolvido com sistemas construtivos capazes de contribuir para a preservação e conservação do meio ambiente, reduzindo o uso e o esgotamento dos recursos naturais, a produção de resíduos e o consumo de energia.

Seguem as principais premissas adotadas no projeto:

VENTILAÇÃO E ILUMINAÇÃO NATURAL

Todos os ambientes com permanência prolongada possuem iluminação e ventilação natural para reduzir a climatização e iluminação artificial.

Foram previstos elementos vazados (tipo cobogós) nas fachadas, com o objetivo de minimizar a incidência solar direta, contribuindo assim para o conforto ambiental. No entanto, orienta-se a realização do estudo das condicionantes de cada terreno para implantação do edifício, de acordo com a melhor orientação solar e ventos predominantes de cada região.

ESTRATÉGIAS DE USO E REUSO RACIONAL DA ÁGUA

Na UBS Porte II foram implementadas técnicas de reuso da água descartada através da captação dos drenos de ar condicionado e água da chuva para utilização nas torneiras do jardim e limpeza. Além disso, foram selecionados acessórios com temporizadores como torneiras de pressão e com sensor, com o intuito de reduzir o desperdício de água.

ENERGIA RENOVÁVEL

A recomendação de utilização de placas fotovoltaicas para a captação e geração de energia solar, cujo projeto deverá ser desenvolvido por técnicos habilitados e de acordo com a zona bioclimática e condições de insolação de cada localidade. Assim como do consumo de energia e das especificidades de cada concessionário local.

SISTEMA CONSTRUTIVO

A utilização de um sistema construtivo enxuto (*Lean Construction*) para as vedações o que reduz significativamente a geração de resíduos de obra, otimizando o tempo e agregando valor a esta edificação. Assim como a recomendação de uso de materiais certificados com baixa emissão de carbono ou Zero Carbono, minimizando o efeito estufa.

Atribuições dos proponentes para o Projeto de Referência

A proposta projetual traz para os gestores um cardápio com solução que contempla além do projeto arquitetônico, os projetos complementares de fundação e infraestrutura, elétrica, hidrossanitário/esgoto, sistema de gases medicinais e sistema de ar condicionado.

Por ser um projeto de referência, ficará a cargo do proponente (estados e municípios) a decisão em utilizar todo o cardápio de projetos na íntegra, ou utilizar de maneira parcial tais soluções, devido às possíveis alterações que envolvem a adequação no terreno escolhido, bem como adaptações as normas complementares em nível local e normas de concessionárias.

No caso de utilização total do projeto, para o projeto de fundação e infraestrutura, o gestor municipal/estadual/Distrital deverá elaborar o devido estudo do solo com empresa/profissional para tal, assim confirmar a possibilidade de utilização do projeto disponibilizado em relação ao terreno escolhido, ratificando através de ART/RRT de profissional habilitado pelo CONFEA/CREA ou CAU.



NOVO PAC

DESENVOLVIMENTO E SUSTENTABILIDADE

No caso de utilização parcial das soluções ofertadas pelo Ministério da Saúde, o projeto de implantação será de responsabilidade do Ente onde a UBS será implantada e deverá conter todas as informações necessárias para que a edificação funcione de maneira completa, então deve apresentar os projetos, memoriais e detalhamentos conforme devidas adaptações.

Caberá ao Proponente implantar o projeto de referência ao terreno escolhido para a construção, complementando o caderno de encargos e projetos com as informações necessárias e suficientes ao processo licitatório do empreendimento e para as devidas aprovações. Assim, deve realizar a sondagem do solo, estudo topográfico realizando as atividades de movimentações de terra necessárias (terraplenagem), compactação de terreno, dentre outros. Elaborando o projeto de implantação, deve-se atentar para acessibilidade, soluções para estacionamentos e vias externas, iluminação externa, de acesso ao lote, entre outros, atendendo os códigos e normas municipais. No entanto, ressalta-se que em sendo as normativas locais (municipais e ou estaduais) menos restritivas que as federais, recomenda-se sempre adotar a mais restritiva, conforme cita a RDC nº 50/2002 ANVISA. Conforme ora citado na primeira página deste relatório.

No caso de solução adaptada, o Ente deverá elaborar os seguintes artefatos:

- ✓ Estudo do solo (para projetos que seguem na íntegra o projeto de referência e para os projetos adaptados);
- ✓ Projeto executivo de fundação, em função do estudo realizado do SPT;
- ✓ Projeto executivo de entrada de água potável, saída de esgotos, saídas de águas pluviais, com aprovação na concessionária local;
- ✓ Projeto executivo de entrada de energia, com aprovação na concessionária local;
- ✓ Projeto executivo de terraplenagem caso necessite;
- ✓ Projeto de urbanização – calçadas de acesso, estacionamento, muros de divisa e iluminação externa conforme códigos de trânsito, obras e edificações de cada localidade;
- ✓ Projeto de geração de energia fotovoltaica de acordo com a zona bioclimática, orientação em relação ao norte magnético e incidência solar de cada localidade;
- ✓ Projeto de acessibilidade conforme normas de cada município e ou estado/DF;

3. Organização físico-funcional

Atribuições e Atividades realizadas pela UBS Porte II

Segue a atribuição e a lista de atividades conforme a PARTE II da norma RDC nº 50/2002 ANVISA, que orienta a montagem do estabelecimento desejado. Este documento reúne as

atividades-fim, juntamente com as atividades de apoio necessárias para o pleno desenvolvimento das primeiras, incluindo suporte logístico, técnico e administrativo. Essas atividades possibilitam que a UBS Porte II funcione como uma unidade de saúde extra-hospitalar, operando de forma autossuficiente.

Atribuições (RDC nº 50/2002 ANVISA):

Prestação de atendimento eletivo de promoção e assistência à saúde em regime ambulatorial: atenção à saúde incluindo atividades de promoção, prevenção, vigilância à saúde da comunidade e atendimento a pacientes externos de forma programada e continuada.

Atividades (RDC nº 50/2002 ANVISA):

- 1.1-Realizar ações individuais ou coletivas de prevenção à saúde, tais como: imunizações, primeiro atendimento, controle de doenças, visita domiciliar, coleta de material para exame, etc.;
- 1.2-Realizar vigilância epidemiológica através de coleta e análise sistemática de dados, investigação epidemiológica, informação sobre doenças, etc.;
- 1.3-Promover ações de educação para a saúde, através de palestras, demonstrações e treinamento "in loco", campanha, etc.;
- 1.5-Realizar vigilância nutricional através das atividades continuadas e rotineiras de observação, coleta e análise de dados e disseminação da informação referente ao estado nutricional, desde a ingestão de alimentos à sua utilização biológica;
- 1.6-Recepcionar, registrar e fazer marcação de consultas;
- 1.7-Proceder à consulta médica, odontológica, psicológica, de assistência social, de nutrição, de farmácia, de fisioterapia, de terapia ocupacional, de fonoaudiologia e de enfermagem;
- 1.8-Realizar procedimentos médicos e odontológicos de pequeno porte, sob anestesia local (punções, biópsia, etc).

Atividades da UBS na Rede de Atenção à Saúde (RAS)

A UBS é o estabelecimento que presta serviços na APS, sendo a principal porta de entrada no sistema de saúde e o contato preferencial dos cidadãos com o SUS. A APS atua como o centro de comunicação de toda a Rede de Atenção do SUS, devendo se orientar pelos princípios da universalidade, da acessibilidade, da continuidade do cuidado, da integralidade da atenção, da responsabilização, da humanização e da equidade. Isso significa dizer que a APS funciona como um filtro capaz de organizar o fluxo dos serviços nas redes de saúde, dos mais simples aos mais complexos e, desta forma, contribui com uma atenção integral que impacte positivamente na situação de saúde das coletividades, reduzindo as desigualdades.

Conforme o Cadastro Nacional de Estabelecimentos de Saúde (CNES), que apresenta a normativa que tipifica os estabelecimentos de saúde no país com base em suas atividades principais e secundárias, uma Unidade Básica de Saúde (UBS) é classificada, segundo a Portaria de Consolidação GM MS nº 1/2017 (Origem: PT GM MS nº 2022/2017), como um tipo de



estabelecimento de saúde cuja atividade principal é a assistência à saúde. Isso a caracteriza como um Estabelecimento Assistencial de Saúde (EAS) voltado para a Atenção Básica. Ao mesmo tempo, a UBS possui como atividade não permissiva a internação, o que a enquadra no atendimento ambulatorial de baixa complexidade.

A atualização da PNAB estabelece que todo "estabelecimento de saúde" que presta ações e serviços de Atenção Básica no âmbito do SUS será denominado Unidade Básica de Saúde (UBS). Dessa forma, a UBS é a única tipologia de estabelecimento voltada para as atividades de saúde no nível primário no país.

Entre as atribuições da APS que podem ser desenvolvidas em uma UBS, destacam-se:

- Cobertura da população adscrita, conforme os parâmetros definidos para as Equipes de Atenção Básica (eAB) e de Saúde da Família (eSF), podendo haver outros arranjos de adscrição conforme as vulnerabilidades, riscos e a dinâmica comunitária.
- Realização de ações de atenção à saúde conforme as necessidades da população local, com foco na prevenção e promoção da saúde, seguindo protocolos, diretrizes clínicas e terapêuticas, e na oferta nacional de ações e serviços essenciais e ampliados da Atenção Básica.
- Atuação como espaço de atenção integral à saúde da população adscrita, por meio de ações de promoção, proteção e recuperação da saúde, prevenção de doenças e agravos, e garantia do atendimento da demanda espontânea, ações programáticas, coletivas e de vigilância em saúde, incorporando diversas racionalidades, incluindo Práticas Integrativas e ações intersetoriais.
- Espaço para a realização de ações de educação em saúde para a população adscrita, conforme planejamento focado nas necessidades desse público.
- Espaço para a disseminação da educação permanente para as equipes multiprofissionais.
- Apoio à atenção farmacêutica, garantindo a dispensação de medicamentos e a continuidade do cuidado.
- Implementação de estratégias de Saúde Digital, como a telessaúde.
- Promoção da integralidade do atendimento, atuando como ponto de contrarreferenciamento para a atenção especializada.

A infraestrutura de uma UBS deve ser dimensionada conforme o quantitativo da população adscrita e suas especificidades, bem como de acordo com os processos de trabalho das equipes e as necessidades de atenção à saúde dos usuários. Portanto, os parâmetros de estrutura devem considerar a densidade demográfica, a composição, a atuação e os tipos de equipes, o perfil da população e as ações e serviços de saúde a serem realizados.

Recomenda-se que as UBS funcionem com uma carga horária mínima de 40 horas semanais, em pelo menos cinco dias da semana e durante os 12 meses do ano, garantindo acesso facilitado à população. Atualmente, o Ministério da Saúde incentiva a extensão do horário de funcionamento das UBS, permitindo a pactuação de horários alternativos através das instâncias de participação social, desde que atendam às necessidades da população.

A força de trabalho das UBS é composta por Equipes de Saúde da Família (eSF) e Equipes de Atenção Básica e Atenção Primária (eAB e aAP), podendo incluir também Equipes de Saúde Bucal (eSB) e equipes Multiprofissionais (eMulti), com dimensionamento definido em parâmetros estabelecidos por normas específicas.

Núcleos temáticos (conceito e atividades)

A estrutura metodológica e organizacional foi desenvolvida por meio da criação de núcleos temáticos que agrupam os ambientes em eixos, organizando as atividades assistenciais e de apoio em conformidade com a atualização da PNAB no Brasil. Essa abordagem fortalece a integralidade do cuidado, a gestão clínica compartilhada, humanizada e multiprofissional, além de promover o acolhimento, a acessibilidade e o bem-estar dos usuários, que são recebidos em um espaço com ambiência inclusiva e de fácil compreensão.

A seguir, descrevem-se os núcleos de cuidado, suas localizações e inter-relações.

a) Núcleo de Acesso e Acolhimento

Trata-se da composição de espaços de acolhimento dos usuários e acompanhantes, de recepção, agendamentos e espera na grande área do acesso principal da UBS.

Espaço amplo com conforto térmico e acústico, devendo ser adaptado para as pessoas com deficiência e em conformidade com as normativas vigentes. O *layout* da espera contempla 24 (vinte e quatro) lugares, com espaço para cadeira de rodas e assento adaptado para PCD, incluindo espaço lúdico para o acolhimento de crianças.

Com área de recepção acolhedora que facilita a comunicação e controle, contendo: local para arquivos e registros; espaço para identificação dos serviços existentes, escala dos profissionais, horários de funcionamento e sinalização de fluxos.

A sala de acolhimento é um ambiente destinado a referida atividade por profissional habilitado à escuta qualificada à demanda espontânea, estabelecendo vínculo com o usuário, avaliando a adesão à continuidade ao tratamento proposto. A inserção do referido ambiente traz para a unidade premissas da Política Nacional de Humanização (PNH), como a escuta qualificada.

A sala de amamentação, conforme iniciativa anunciada pela Ministra da Saúde, Nísia Trindade, durante o evento de lançamento da campanha nacional de incentivo à amamentação, em 31/07/2023, que previu que salas de amamentação, a partir de então, façam parte dos projetos de construção de UBS, como medida de reforço ao aleitamento materno às mulheres trabalhadoras que amamentam.



Conta também com sala de vacinação que tem a função de atuar na rotina, bem como em campanhas específicas de vacinação pública, o ambiente segue as citações da RDC nº 197/2017 ANVISA. O núcleo ainda conta com sanitários adequados à pessoa com deficiência (PCD), e sanitário infantil com fraldário.

b) Núcleo de Medicação, Procedimentos, Exames e Assistência farmacêutica

Esse núcleo é composto por sala específica para tratamento de feridas, pé diabético e lesões cutâneas em geral, além de orientação e cuidado com o curativo em domicílio.

O núcleo contém sala para realização de medicação e reidratação (oral e\ou venosa), coleta de exames com sanitário PCD e sala de medicamentos e procedimentos anexada, para respeitar a privacidade dos usuários na realização de procedimentos, como troca de sonda vesical de demora e administração intramuscular glúteo, assim contando com maca e sendo previsto inclusive saída exclusiva e facilitada para macas de transporte. A sala de medicamentos oferecerá suporte tanto para pacientes admitidos na unidade quanto, excepcionalmente, para pacientes externos, cujos quadros clínicos se agravem repentinamente, demandando estabilização imediata ou observação. Esse espaço será utilizado para garantir a segurança dos pacientes enquanto recebem o suporte necessário na espera do referenciamento para outro ponto da rede de atenção à saúde, conforme o item 1.3 da

Portaria GM/MS nº 2048/2002 que estabelece diretrizes para esse tipo de atendimento emergencial.¹

"Todas as unidades devem ter um espaço devidamente abastecido com medicamentos e materiais essenciais ao primeiro atendimento/estabilização de urgências que ocorram nas proximidades da unidade ou em sua área de abrangência e/ou sejam para elas encaminhadas, até a viabilização da transferência para unidade de maior porte, quando necessário."

A farmácia, por sua vez, integrante deste núcleo realiza atividades de distribuição interna ("retroalimentando" com medicamentos os ambientes de atividades-fim), e também realizando a atividade de dispensação de medicamentos para pacientes. O *layout* possui espaço de armazenamento de medicamentos e materiais conforme legislações específicas, além de realizar a atividade de orientação farmacêutica aos usuários da UBS.

c) Núcleo de Cuidado Integral

No núcleo estão previstos espaços para consulta interprofissional, escuta qualificada e apoio integral à saúde mental das pessoas com doenças transmissíveis

¹ O Art. 19 da RDC nº 63/2011 cita - *O serviço de saúde deve possuir mecanismos que garantam a continuidade da atenção ao paciente quando houver necessidade de remoção ou para realização de exames que não existam no próprio serviço. Assim, garantir a definição do espaço para manutenção e estabilização segura do paciente em quadro agudo ou crônico agudizado é assegurar o primeiro ato no processo "continuum" até a segura transferência para unidade referenciada.*

(DSTs, HIV) e para pessoas que sofreram algum tipo de violência e necessitam de assistência.

Conta com demais consultórios, como: diferenciado (ginecológico) acessível com sanitário anexo, indiferenciado e odontológico, este realizando atividades assistenciais de prevenção e manutenção odontológicas.

Destaque a ser feito nos consultórios diferenciados para a atenção ginecológica, que contam com área e aparelhos acessíveis à PCD, conforme prevê o Novo Plano Viver Sem Limite e a Rede de Cuidado à Pessoa com Deficiência, ambos lançados em 2023 (instituído pelo Decreto nº 11.793, de 23 de novembro de 2023). No eixo 2 do Plano - enfrentamento ao Capacitismo e à Violência, há uma ação específica do Ministério da Saúde que envolve a implantação de consultórios ginecológicos nas novas Unidades de Saúde com aparelhos acessíveis e equipe capacitada.

Também com uma sala eMulti/sala lilás, conforme a Lei nº 14.847/2024, que estabelece a criação de salas exclusivas de atendimento para mulheres vítimas de violência no Sistema Único de Saúde (SUS). As "Salas Lilás" visam garantir acolhimento adequado, privacidade e proteção à integridade física das vítimas.

d) Núcleo Administrativo e de Trabalho em Equipe

Aqui estão adensadas as áreas de gestão da UBS, gestão do cuidado, educação permanente e ensino, em consonância com o Art. 32 da RDC nº 63/2011 que cita: *"o serviço de saúde deve promover a capacitação de seus profissionais antes do início das atividades e de forma permanente em conformidade com as atividades desenvolvidas."*

Assim como as áreas para apoio à Saúde Digital que contemplam estratégias como a telessaúde, além de áreas externas de descompressão da equipe. Os ambientes de apoio logístico para a equipe multiprofissional contemplando a copa (por se enquadrar como unidade que não tem internação) e banheiros foram inseridos no núcleo, que ainda conta com sala de integração das equipes, sala de gestão administrativa.

É importante ressaltar que embora se tenha um núcleo específico que prevê o apoio à Saúde Digital através da telessaúde, estas estarão presentes em outros espaços da UBS, como nas salas de consultas e exames, propiciando assim a integração dos serviços em rede para teleconsulta, teleinterconsulta, teleconsultoria, telediagnóstico e outros serviços de telessaúde.

e) Núcleo de Práticas Coletivas

No núcleo estão previstos espaços que apoiam as ações integrativas, complementares e populares realizadas pelas equipes e\ou comunidade, atividades em consonância à atualização da PNAB, que prevê e orienta maior interação do serviço com a efetiva participação social da comunidade, fortalecendo, principalmente, as ações de promoção da saúde e o eixo de educação popular em saúde. O núcleo conta



com espaço específico onde as atividades podem se estender ao ar livre e à horta, além do ambiente Educação em Saúde Bucal (Escovódromo).

f) Núcleo de Serviços

É previsto nesse núcleo todas as estruturas de apoio para o funcionamento autoportante e independente da UBS, como, Almoxarifado, DML (Depósito de Material de Limpeza) e abrigos de resíduos. Também conta com setor de apoio técnico, no caso a CME (Central de Material Esterilizado) que está dimensionada para realizar a esterilização de materiais e equipamentos de maneira intrafuncional à unidade, assim atendendo a unidade de uma UBS Porte II, com atividades de recebimento, descontaminação, esterilização, controle através de guarda para posterior distribuição de equipamentos e materiais esterilizados, conforme cita a RDC Nº 15 ANVISA de 2012.

Conta também, com o ambiente de paramentação, com vistas a contribuir com as boas práticas no processo de trabalho no sentido de proporcionar barreira física para mitigar o risco de contaminação cruzada no acesso ao ambiente controlado da CME. O Núcleo de Serviços dispõe de Sala de Preparo e Esterilização (limpa) e Guarda e Distribuição de Material Esterilizado.

Diagrama de Massas

A construção do diagrama de massas foi baseada nas diretrizes para a organização física e funcional de cada núcleo e em suas relações de interdependência. Foram identificadas as relações de proximidade mais adequadas, que direcionaram o arranjo espacial apresentado no diagrama.

Além da organização física e funcional, outra premissa fundamental para a concepção do diagrama de massas foi o atendimento às estratégias passivas de conforto ambiental, essenciais para garantir a sustentabilidade ambiental e o cumprimento dos Objetivos de Desenvolvimento Sustentável (ODS). Nesse sentido, os núcleos de cuidado devem ser dispostos de forma a favorecer a iluminação e a ventilação naturais em todos os ambientes, com destaque para a comunicação e integração com as áreas de práticas e atividades externas ao ar livre do Núcleo de Práticas Coletivas.

DIAGRAMA DE MASSAS



Figura 1: Diagrama de Massas
Fonte: Elaborado pelos autores

Solução de Setorização, fluxos e acessos da UBS Porte II

Após a apresentação da estrutura metodológica, que inclui a instituição de núcleos temáticos e o desenvolvimento do diagrama de massas para estabelecer as relações funcionais entre setores e ambientes, com atividades-fim e atividades de apoio, respeitando as premissas da atualização da PNAB para uma UBS, o item a seguir detalha a solução final da UBS Porte II em relação à setorização, fluxos e acessos.

O zoneamento proposto localiza no quadrante da entrada principal com acesso da unidade ligado diretamente a área externa de embarque/desembarque de veículos, os ambientes de apoio logístico e conforto para o paciente, com controle eficiente, uma vez que este é o ponto de primeiro contato dos usuários.

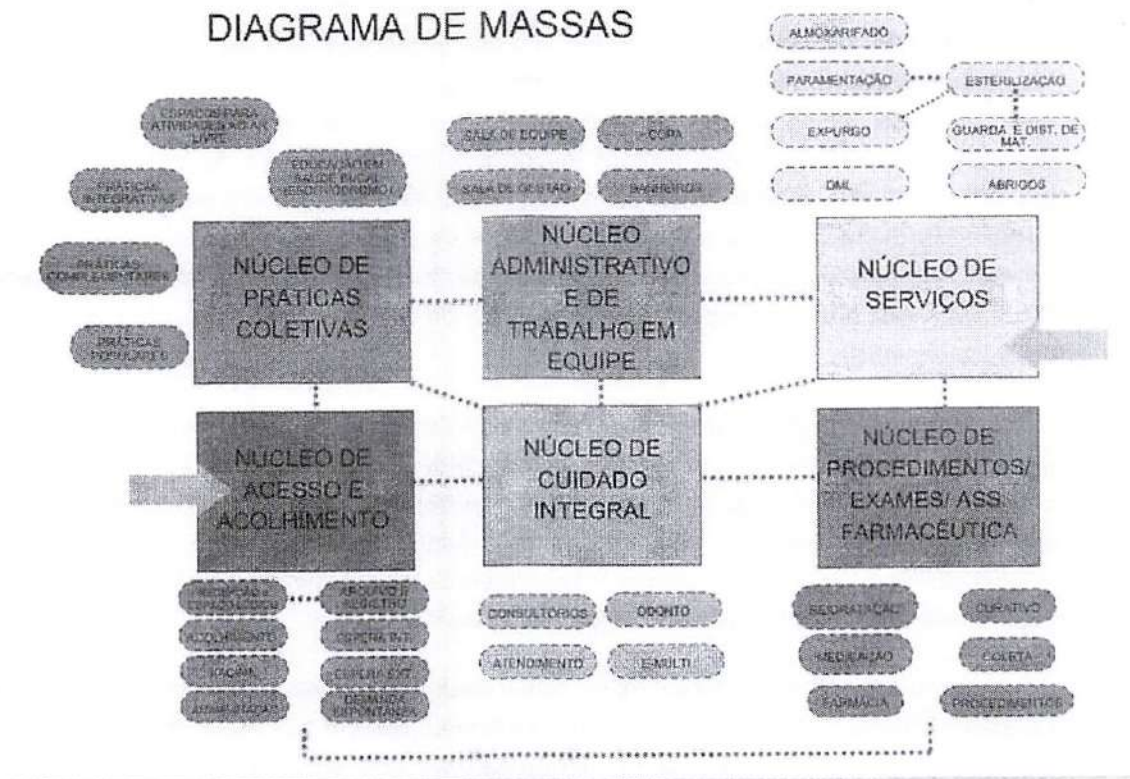

Essa área inclui os ambientes do Núcleo de Acesso e Acolhimento, facilitando o direcionamento e controle dos usuários. Um dos ambientes destinados às práticas coletivas, foi alocado adjacente ao núcleo de acolhimento, por tratar de ações comunitárias, este local facilita o acesso da população, evitando a quebra do controle durante as ações. O ambiente de práticas coletivas possui acessos próprios e independentes da entrada principal da unidade, inclusive devido às práticas coletivas também ocorrerem na parte externa. Importante destacar que o acesso ao ambiente de práticas coletivas também servirá como acesso independente para a sala de vacinação durante campanhas, evitando o cruzamento de fluxos com pacientes na espera principal, a fim de mitigar riscos de contaminação cruzada entre os pacientes.

O Núcleo de Procedimentos, Exames e Assistência Farmacêutica está posicionado em um local intermediário na UBS Porte II para facilitar a conexão com a CME, uma vez que os ambientes desse núcleo são potenciais geradores de demanda para a esterilização. A farmácia está localizada próxima ao acolhimento para facilitar a dispensação de medicamentos à população, com circulação e acesso independentes pela fachada lateral direita para evitar o cruzamento de fluxos intra-funcional de pacientes na unidade.

Ambientes que requerem maior privacidade são alocados internamente no Núcleo de Cuidado Integral. Este núcleo conta com os consultórios e por tratar de temas sensíveis a alocação desse núcleo se deu de maneira a garantir mais restrição e privacidade no acesso, garantindo a premissa da Política Nacional de Humanização (PNH) no que diz respeito à escuta qualificada.

Na parte posterior da unidade, estão localizados o Núcleo Administrativo e de Trabalho em Equipe, juntamente com o Núcleo de Serviços, justamente por tratar de área restrita às equipes, então com circulação exclusiva para os profissionais. Assim, conta com acesso coberto de serviço, exclusivo para as equipes multiprofissionais, além de prestadores de serviço, servindo também para a chegada de insumos e retirada de resíduos. A UBS Porte II possui uma sala de administração situada na parte posterior da unidade, próxima ao acesso principal, para atendimento ao público. O Núcleo de Serviços contempla o setor de CME, que possui fluxo unidirecional, com a entrada de materiais e/ou equipamentos acessando a área suja da Sala de Recepção e Limpeza para a descontaminação, passando por *pass through* para a área limpa de Sala de Preparo e Esterilização (com equipes distintas nas duas áreas mencionadas), seguindo para a Área de Guarda e Distribuição de Materiais Esterilizados, para daí ser dispensada internamente através de *pass through*.

Além dos acessos mencionados, a unidade conta com dois acessos adicionais que atuam como rotas de fuga para saídas de emergência e um acesso de ambulância que serve tanto para a chegada quanto para a saída de pacientes que necessitem de referência para unidades com maior nível de resolutividade técnico-assistencial após estabilização. O acesso é adequado para a passagem de macas e a área externa possui cobertura de 31,60 m² com altura compatível para ambulâncias. A referida área para embarque/desembarque não



obstrui o fluxo de veículo que se dá por via lateral com faixas livres para o acesso ao estacionamento interno posterior, onde se encontra estacionamento interno, área de manobra e carga/descarga para a chegada de insumos, materiais e equipamentos para instalação/manutenção. Nessa área se encontra o abrigo para a casa de bomba e o reservatório de água, o quadrante também tem espaço para a instalação do gerador tipo cabinado pelo Ente, uma vez que apesar de externa, a área tem acesso restrito pelo fechamento no perímetro da unidade. Na parte externa frontal se encontra o abrigo de resíduos comum (Tipo D) possuindo acesso externo que permite a operação e fluxo de coleta, porém com o abrigo do tipo E com acesso interno ao perímetro da unidade devido ao controle no procedimento da coleta por empresa especializada. A área externa da edificação também conta com um espaço para práticas e atividades externas ao ar livre, assim ocorrendo de forma integrada com o entorno proporcionando um ambiente lúdico para tais atividades.

Vale ressaltar que todas as portas de acesso da unidade, seguem o preconizado conforme o item 4. CIRCULAÇÕES EXTERNAS E INTERNAS, da Parte III da RDC nº50/2002 ANVISA, além de também cumprir com as exigências da ABNT NBR 9050/2020.

Sobre a supracitada norma de acessibilidade, o projeto oferta as condições para que, de maneira complementar (conforme informado nos demais memoriais publicados na página do Ministério da Saúde e também neste relatório), os Entes municipais/estaduais/Distrital possam realizar o devido projeto a nível executivo.

Com as especificações acima mencionadas, fica claro que os fluxos da UBS Porte II foram projetados e hierarquizados de forma a evitar deslocamentos desnecessários dentro da unidade, proporcionando direcionamento e comunicação clara sobre a área onde as pessoas devem ser encaminhadas para o atendimento. As circulações externas e internas respeitam a norma ABNT NBR nº 9050/2020.



PAC

ARRANJOS E FLUXOS DE ACESSOS

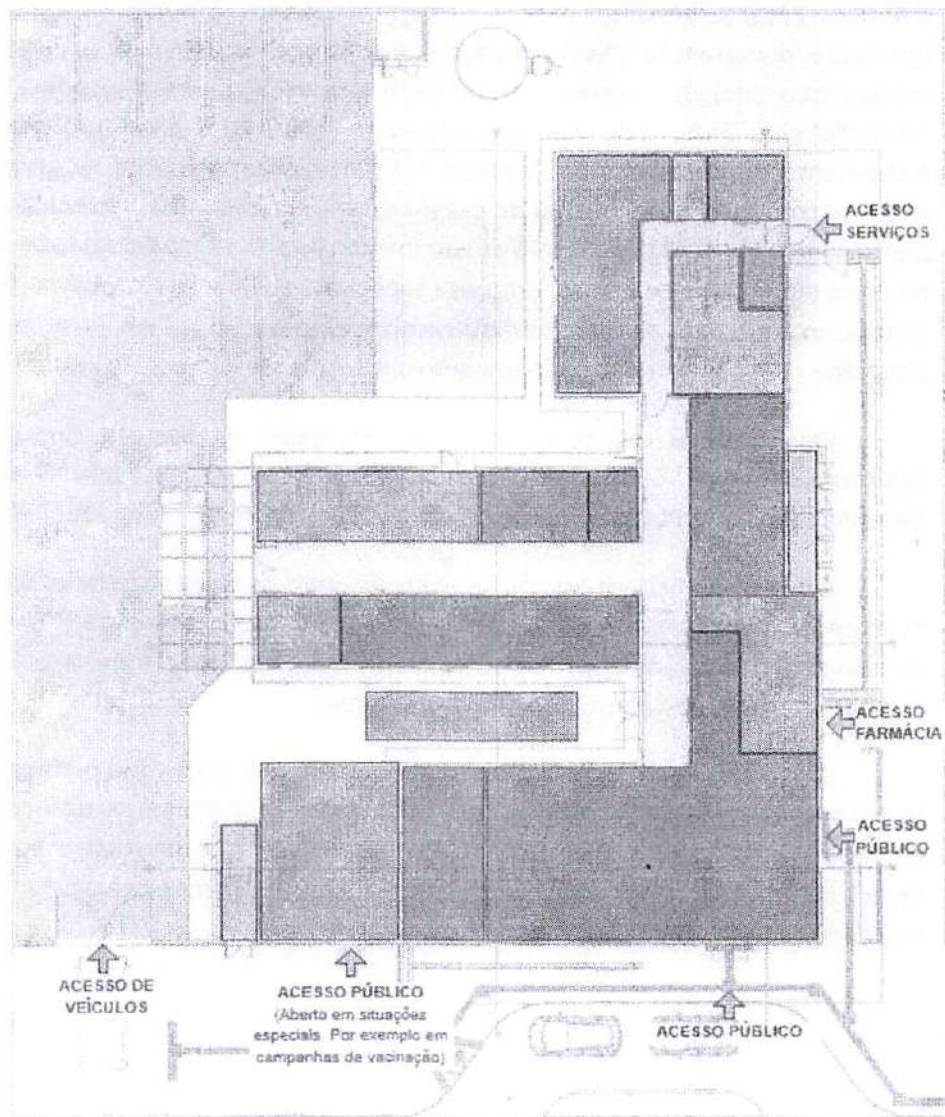

LEGENDA









-  NÚCLEO DE ACESSO E ACOLHIMENTO
-  NÚCLEO DE PRÁTICAS COLETIVAS
-  NÚCLEO DE CUIDADO INTEGRAL
-  NÚCLEO ADMINISTRATIVO E DE TRABALHO EM EQUIPE
-  NÚCLEO DE SERVIÇOS
-  ESPAÇOS DE PRÁTICAS E ATIVIDADES AO LIVRE
-  NÚCLEO DE MEDICAÇÃO, EXAMES E ASSISTÊNCIA FARMACÉUTICA
-  INDICAÇÃO DE ACESSOS

Figura 2: Arranjo espacial dos núcleos e seus fluxos

Fonte: Elaborado pelos autores

Programa de Necessidades

Os ambientes da UBS foram dimensionados levando em consideração a equipe, equipamentos e mobiliários necessários para a realização dos serviços ofertados e possui todos os ambientes com dimensionamento adequado para suas atividades, garantindo o processo de trabalho, assim em consonância com as normativas e legislações exigidas para as ações desenvolvidas nestes ambientes.

²PROGRAMA DE NECESSIDADES PARA UNIDADES BÁSICAS DE SAÚDE – PORTE II			
Ambientes	Parâmetro Área mínima Unitária (m²) – Programa Arquitetônico Mínimo UBS³	Quantidade de Ambientes	Área total (m²) – Solução do Projeto Referência
Núcleo de Acesso e Acolhimento			
Espera ⁴	1,3/pessoa	01 com capacidade para 26 pessoas	45,61
Recepção	5,5 /pessoa	01 área para 02 pessoas	13,78
Sala de atendimento individualizado/acolhimento	9,00	01	9,25
Sanitário PCD	3,20	02	6,40
Sanitário Infantil / Fraldário	3,00	01	3,00
Sala de vacinação	6,00	01	10,00
Sala de amamentação	6,00	01	6,00
Núcleo de Práticas Coletivas			
Sala para Práticas Coletivas ⁵	2,00 por pessoa	01 sala para 12 pessoas	24,83
Educação em Saúde Bucal (Escovódromo)	1,10 por torneira	01 ambiente para 03 torneiras	6,00
Núcleo de Procedimentos, Exames e Assistência Farmacêutica			
Farmácia - Armazenamento	11	01	14,09
Farmácia - Dispensação interna	10% da área de armazenamento		2,80
Farmácia - Dispensação externa	4,00	01	6,72
Sala de Medicação, Reidratação / Coleta de exames	4,00 por poltrona (sala coletiva)	01 ambiente para 02 poltronas	12,00
Aplicação de Medicamentos	8,00	01 ambiente para um a maca	10,36
Sanitário PCD	3,20	01	3,40
Sala de Curativo	9,00	01	9,91

² Conforme ANEXO XXV da Portaria de Consolidação GM MS nº 6/2017.

³ O projeto deve viabilizar as condições de uso ao público em conformidade com o preconizado pela norma da Associação Brasileira de Normas Técnicas – ABNT NBR 9050/2020 e demais normas locais em vigência.

⁴ O quantitativo de lugares na espera é recomendável, porém o gestor tem prerrogativa de realizar estudo a fim de adequar a sua demanda, devendo respeitar o mínimo posto Normas supracitadas neste Relatório Técnico.

⁵ O quantitativo da capacidade para a sala de práticas coletivas é recomendável, porém o gestor tem a prerrogativa de aumentar (quando couber) o espaço a fim de adequar a sua demanda, devendo respeitar o mínimo posto Normas supracitadas neste Relatório Técnico.



NOVO PAC

DESENVOLVIMENTO E SUSTENTABILIDADE

Núcleo de Cuidado Integral			
Consultório diferenciado (Ginecologia) Acessível	11,00	01	11,60
Sanitário PCD	3,20	01	4,87
Consultório indiferenciado	9,00	02	19,15
Consultório coletivo odontológico	9,00 por cadeira	03 cadeiras	33,15
Consultório eMulti/Sala Lilás	9,00	01	9,40
Núcleo de Serviços⁶			
Depósito de Material de Limpeza - DML	3,00	01	3,44
Almoxarifado	4,00	01	4,12
Sala de recepção e limpeza (suja)	3,00	01	7,02
Sala de preparo e esterilização	3,00	01	6,30
Paramentação	2,00	01	3,00
Guarda e distribuição de materiais esterilizados	3,00	01	3,12
Área para Compressor	3,00	01	3,88
Área para Bomba	2,00	01	3,07
Resíduos contaminados (Grupo A e E)	2,00	01	3,15
Resíduos Comum (Grupo D)	2,00	01	3,75
Central de Gases	1,30	01	1,30
Núcleo Administrativo e de Trabalho em Equipe⁷			
Sala Integração das Equipes	2,00 por pessoa	11 pessoas	20,11
Sala de Gestão Administrativa	6,00	01 estação de trabalho	7,94
Copa	3,00	01	9,48
Banheiro Masculino Funcionários	3,40	01	4,03
Banheiro Feminino Funcionários	3,40	01	3,44
Banheiro Funcionários - PCD	4,80	01	4,95
Embarque e desembarque coberto	21,00	01	34,38
Áreas Externas⁸			

⁶ Os ambientes do núcleo de serviços, tem suas áreas como recomendáveis, porém o gestor tem a prerrogativa de adequar as áreas, e de aumentar o espaço (quando couber), a fim de ajustá-lo à sua demanda, devendo respeitar o mínimo posto nas Normas supracitadas neste Relatório Técnico.

⁷ Os ambientes do Núcleo Administrativo e de Trabalho em Equipe (exceto o embarque e desembarque coberto) foram dimensionados com base na força de trabalho de uma UBS Porte II, utilizando metodologia que segue os parâmetros mínimos estabelecidos pela Portaria específica da PNAB e a estimativa de profissionais de atividades de apoio por turno. No entanto, cabe ao gestor realizar estudos para adequar as áreas desses ambientes conforme as necessidades de demanda da força de trabalho, respeitando as normas estabelecidas, em especial a RDC nº 50/2002 da ANVISA e a NR 24/2019, que trata das condições sanitárias e de conforto nos locais de trabalho.

⁸ Áreas são opcionais, porém recomendáveis para o cumprimento das atividades postas na atualização da PNAB.

Área externa para práticas integrativas, intersetoriais e populares**	20,00	01	19,44
Área externa para horta	20,00	01	17,74
Área externa para descompressão da equipe	20,00	01	67,06
Pátio interno de manobra	150,00	01	178,49

Descrição de atividades fim e meio (apoio) por ambientes

Nesta seção, o relatório traz uma descrição analítica de atividades por ambientes, após a citação das atividades de maneira ampla contemplando a intersecção de atividades fins e meio e entre ambientes de mesmo setor, bem como de setores distintos.

AMBIENTE	DESCRIÇÃO DAS ATIVIDADES
NÚCLEO DE ACESSO E ACOLHIMENTO	
Espera	Ambiente destinado à espera dos usuários da Unidade Básica de Saúde e acompanhantes, enquanto aguardam o atendimento, com destaque de espaço lúdico para crianças.
Recepção	Incluída na recepção área para arquivo de documentos. Recepciona e atende de forma humanizada usuários e acompanhantes nos serviços de saúde, registra e organiza informações a serem prestadas. Agenda consultas, exames e faz a admissão em programas (Saúde da Mulher, Criança, Pessoas com hipertensão e outros).
Sala de atendimento individualizado/Acolhimento	Ambiente destinado ao acolhimento por profissional habilitado à escuta qualificada à demanda espontânea, estabelecendo vínculo com o usuário, avaliar a adesão e continuidade ao tratamento proposto e, sobretudo quando eles procuram a unidade de saúde fora das consultas ou atividades previamente agendadas. Será também realizada a avaliação antropométrica (peso e



PAC

DESENVOLVIMENTO E SUSTENTABILIDADE

Sala de vacinação

altura), bem como solicitação e avaliação de exames.

Ambiente destinado à realização de vacinas e armazenamento dos imunobiológicos.

Sala de amamentação

Ambiente destinado ao apoio de mães trabalhadoras que desejam retirar e armazenar o leite materno.

Sanitário PCD feminino

Ambiente destinado à higienização pessoal e conforto do público feminino, adequado à pessoa com deficiência.

Sanitário PCD masculino

Ambiente destinado à higienização pessoal e conforto do público masculino, adequado à pessoa com deficiência.

Sanitário infantil e fraldário

Ambiente destinado à higienização pessoal, conforto e troca de crianças e uso exclusivo de crianças menores de 10 anos.

NÚCLEO DE MEDICAMENTOS, PROCEDIMENTOS, EXAMES E ASSISTÊNCIA FARMACÊUTICA

Sala de medicação, reidratação e coleta de exames

Área para coleta de exames laboratoriais, medicação e reidratação.

Sala de Curativo

Ambiente destinado à higienização e curativo dos pacientes em tratamento de feridas, pé diabético e lesões cutâneas diversas.

Aplicação de Medicamentos

Ambiente anexo destinado a respeitar a privacidade dos usuários na realização de procedimentos como troca de sonda vesical de demora e administração intramuscular glúteo.

Farmácia - Armazenamento e estocagem

Ambiente destinado à guarda/estocagem e controle de medicamentos.

Farmácia - Dispensação externa

Ambiente destinado à realização de consulta e orientação farmacêutica e dispensação de medicamentos para os usuários.

Área de distribuição/dispensação interna da farmácia

Área destinada ao controle para a atividade de distribuição/dispensação para os ambientes de atividades fins da unidade.

Sanitário PCD

Ambiente destinado à higienização pessoal e conforto, adequado à pessoa com deficiência.

NÚCLEO DE PRÁTICAS COLETIVAS

Sala para práticas coletivas

Ambiente destinado aos atendimentos e atividades coletivas promovidos pela equipe e\ou comunidade, como: realização de



	<p>grupos de cuidados, práticas integrativas e complementares, práticas populares em saúde, ações intersetoriais, atividades de práticas corporais e auditório para reuniões. As atividades podem se estender à área externa (acesso externo) e horta.</p>
<p>Sala de educação em saúde bucal (escovódromo)</p>	<p>Ambiente destinado aos atendimentos e atividades coletivas promovidos pela equipe de Saúde Bucal, com ações educativas de prevenção à saúde bucal são fundamentais para evitar as doenças odontológicas mais frequentes, como a cárie, a doença periodontal e o câncer de boca.</p>
NÚCLEO DE CUIDADO INTEGRAL	
<p>Consultório Odontológico</p>	<p>Ambiente destinado ao atendimento pela Equipe de Saúde Bucal, destinado ao atendimento clínico dos pacientes exclusivamente a consultas e procedimentos odontológicos do tipo: Dentística restauradora (utilizando apenas resinas). Quando necessário será realizado o encaminhamento para realização de exames específicos e à especialista na área, dentre outros. Ressalta-se que o ambiente não se encontra adaptado para realizar o diagnóstico por imagem através de Raios-X.</p>
<p>Consultório Multi (Sala Lilás)</p>	<p>Ambiente (consultório) destinado ao atendimento por equipe multiprofissional e ao acolhimento de mulheres vítimas de violência no SUS, espaço que visa garantir acolhimento adequado, privacidade e proteção à integridade física das vítimas, conforme a Lei nº 14.847/2024.</p>
<p>Consultório Diferenciado (Ginecologia) Acessível</p>	<p>Ambiente destinado à consulta e exames ginecológicos, com sanitário anexo. Destinado inclusive a consultas médicas e atendimento a gestante, podendo inclusive realizar as coletas de exames como Papanicolau, Bacterioscopia Vaginal, Uretral e outros.</p>
<p>Sanitário PCD</p>	<p>Ambiente destinado à higienização pessoal e conforto, adequado à pessoa com deficiência.</p>



Consultório indiferenciado

Ambiente destinado à realização de consultas e exames clínicos, sem a necessidade de equipamento específico.

NÚCLEO ADMINISTRATIVO E TRABALHO EM EQUIPE

Sala de gestão administrativa

Ambiente destinado a apoiar as atividades desempenhadas pela prestação de serviços de apoio à gestão e execução administrativa UBS.

Sala de integração das equipes

Ambiente destinado às atividades e apoio para as diversas equipes, como: apoio para os agentes comunitários de saúde, reuniões da equipe, apoio à saúde digital e telessaúde, educação permanente em saúde, atividades de preceptoría e integração ensino-serviço-comunidade.

Copa

Área destinada à alimentação de funcionários.

Banheiro funcionários feminino

Ambiente destinado a uso exclusivo de funcionários femininos.

Banheiro funcionários masculino

Ambiente destinado a uso exclusivo de funcionários masculinos.

Embarque de Ambulância

Área coberta para o embarque e desembarque de ambulância para realizar o acesso do paciente que chega à unidade e a saída de pacientes que necessitam de referenciamento na rede.

NÚCLEO DE SERVIÇOS

Almoxarifado

Local destinado ao armazenamento de materiais e medicamentos.

Sala de Recepção e Limpeza (Suja)

Área contaminada destinada ao recebimento e separação dos materiais sujos advindo dos ambientes de assistência (Sala de Curativos, Procedimentos de enfermagem, Consultório Odontológico, Inalação e outros). Nesse local é realizado o processo de limpeza, desinfecção e secagem. Deve ser de acesso restrito ao fluxo de pessoas e os profissionais da saúde deverão trabalhar paramentados com gorro, máscara, luva de borracha cano longo, avental de manga longa, avental impermeável, óculos de proteção e sapato fechado.

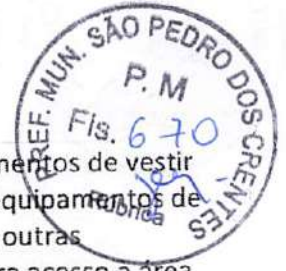

Paramentação	Sala destinada aos procedimentos de vestir e usar adequadamente os equipamentos de proteção individual (EPIs) e outras vestimentas necessárias para acesso a área limpa.
Sala de Preparo e Esterilização (limpa)	Área limpa destinada aos processos de separação dos instrumentais, conferência da limpeza, funcionalidade e integridade dos artigos. Assim como empacotamento, selagem das embalagens e esterilização. Local de acesso restrito ao fluxo de pessoas e os profissionais deverão trabalhar paramentados com gorro, avental, luva de procedimento e sapato fechado.
Guarda e Distribuição de Materiais Esterilizados DML	Sala destinada à guarda de materiais esterilizados. Ambiente com uso exclusivo do serviço de higiene da Unidade Básica de Saúde está localizado de modo a atender estrategicamente a todas as unidades funcionais. São equipados com tanque, ponto de água e deverão estar abastecidos de soluções de limpeza, carrinho de limpeza e também de placas indicativas de limpeza.
Resíduos contaminados (Grupo A e E)	Área destinada ao armazenamento temporário de resíduos biológicos que aguardam a coleta. Os resíduos biológicos são os materiais que tiveram contato com sangue ou algum tipo de fluido ou secreção corporal, que são fonte de contaminação.
Resíduos Comum	Área destinada ao armazenamento temporário de resíduos comuns que aguardam a coleta. Os resíduos comuns não apresentam risco biológico à saúde ou ao meio ambiente.



4. Especificação básica dos materiais de acabamento

QUADRO DE ACABAMENTO POR AMBIENTE			
UNIDADE BÁSICA DE SAÚDE PORTE II			
AMBIENTE	PISO	PAREDE	TETO
Recepção/Espera	granilite bege claro polido + rodapé meia cana 10cm de altura	pintura acrílica cor base RGB 216,211,202 + chapa protetora de pvc 200mm na cor cinza (altura final 1m).	gesso acartonado com pintura acrílica cor branco neve
Circulação	granilite bege claro polido + rodapé meia cana 10cm de altura	pintura acrílica cor base RGB 216,211,202 + chapa protetora de pvc 200mm na cor cinza (altura final 1m).	gesso acartonado com pintura acrílica cor branco neve
Sanitário PCD feminino	granilite bege claro sem polimento + rodapé meia cana 10cm de altura	revestimento cerâmico esmaltado Branco dimensões 60x60cm	gesso acartonado com pintura acrílica cor branco neve
Sanitário PCD masculino	granilite bege claro sem polimento + rodapé meia cana 10cm de altura	revestimento cerâmico esmaltado Branco dimensões 60x60cm	gesso acartonado com pintura acrílica cor branco neve
Sala de atendimento individualizado/Acolhimento	granilite bege claro polido + rodapé meia cana 10cm de altura	pintura acrílica cor base RGB 216,211,202 + chapa protetora de pvc 200mm na cor cinza (altura final 1m).	gesso acartonado com pintura acrílica cor branco neve
Sala de vacinação	granilite bege claro polido + rodapé meia cana 10cm de altura	pintura acrílica cor base RGB 216,211,202 + chapa protetora de pvc 200mm na cor cinza (altura final 1m).	gesso acartonado com pintura acrílica cor branco neve
Sala de amamentação	granilite bege claro e azul polido + rodapé meia cana 10cm de altura	pintura acrílica cor base RGB 216,211,202 + chapa protetora de pvc 200mm na cor cinza (altura final 1m).	gesso acartonado com pintura acrílica cor branco neve
Circulação interna	rodapé meia cana 10cm de altura	pintura acrílica cor base RGB 216,211,202 + chapa protetora de pvc 200mm na cor cinza (altura final 1m).	gesso acartonado com pintura acrílica cor branco neve

QUADRO DE ACABAMENTO POR AMBIENTE			
UNIDADE BÁSICA DE SAÚDE PORTE II			
AMBIENTE	PISO	PAREDE	TETO
Sala de práticas coletivas	granilite bege claro polido + rodapé meia cana 10cm de altura	pintura acrílica cor base RGB 216,211,202 + chapa protetora de pvc 200mm na cor cinza (altura final 1m).	gesso acartonado com pintura acrílica cor branco neve



Consultório Multi (sala lilás)	granilite bege claro polido + rodapé meia cana 10cm de altura	pintura acrílica cor base RGB 216,211,202 + chapa protetora de pvc 200mm na cor cinza (altura final 1m).	gesso acartonado com pintura acrílica cor branco neve
Consultório Diferenciado (Ginecologia) Acessível	granilite azul polido + rodapé meia cana 10cm de altura	pintura acrílica cor base RGB 216,211,202 + chapa protetora de pvc 200mm na cor cinza (altura final 1m).	gesso acartonado com pintura acrílica cor branco neve
Consultório indiferenciado	granilite azul polido + rodapé meia cana 10cm de altura	pintura acrílica cor base RGB 216,211,202 + chapa protetora de pvc 200mm na cor cinza (altura final 1m).	gesso acartonado com pintura acrílica cor branco neve
Sala de curativos	Passeio em granilite bege claro sem polimento + grama esmeralda em placas	pintura acrílica cor base RGB 216,211,202 + chapa protetora de pvc 200mm na cor cinza (altura final 1m).	gesso acartonado com pintura acrílica cor branco neve
Sala de medicação, reidratação e coleta de exames	granilite azul polido + rodapé meia cana 10cm de altura	pintura acrílica cor base RGB 216,211,202 + chapa protetora de pvc 200mm na cor cinza (altura final 1m).	gesso acartonado com pintura acrílica cor branco neve
Aplicação de medicamentos	granilite azul polido + rodapé meia cana 10cm de altura	pintura acrílica cor base RGB 216,211,202 + chapa protetora de pvc 200mm na cor cinza (altura final 1m).	gesso acartonado com pintura acrílica cor branco neve
Farmácia	Passeio em granilite bege claro sem polimento + grama esmeralda em placas	pintura acrílica cor base RGB 216,211,202 + chapa protetora de pvc 200mm na cor cinza (altura final 1m).	gesso acartonado com pintura acrílica cor branco neve
Área de dispensação/distribuição interna da farmácia	Passeio em granilite bege claro sem polimento + grama esmeralda em placas	pintura acrílica cor base RGB 216,211,202 + chapa protetora de pvc 200mm na cor cinza (altura final 1m).	gesso acartonado com pintura acrílica cor branco neve
Área de dispensação/distribuição externa da farmácia	Passeio em granilite bege claro sem polimento + grama esmeralda em placas	pintura acrílica cor base RGB 216,211,202 + chapa protetora de pvc 200mm na cor cinza (altura final 1m).	gesso acartonado com pintura acrílica cor branco neve
Almoxarifado	granilite azul polido + rodapé meia cana 10cm de altura	pintura acrílica cor base RGB 216,211,202 + chapa protetora de pvc 200mm na cor cinza (altura final 1m).	gesso acartonado com pintura acrílica cor branco neve
Educação em Saúde Bucal (Escovódromo)	granilite azul sem polimento + rodapé meia cana 10cm de altura	revestimento cerâmico esmaltado Branco dimensão 60x60cm	gesso acartonado com pintura acrílica cor branco neve
Consultório odontológico	Passeio em granilite bege claro sem polimento + grama esmeralda em placas	pintura acrílica cor base RGB 216,211,202 + chapa protetora de pvc 200mm na cor cinza (altura final 1m).	gesso acartonado com pintura acrílica cor branco neve



QUADRO DE ACABAMENTO POR AMBIENTE			
UNIDADE BÁSICA DE SAÚDE PORTEII			
AMBIENTE	PISO	PAREDE	TETO
Paramentação	granilite azul polido + rodapé meia cana 10cm de altura	pintura acrílica cor base RGB 216,211,202	gesso acartonado com pintura acrílica cor branco neve
Sala de Recepção e Limpeza (Suja)	granilite azul polido + rodapé meia cana 10cm de altura	revestimento cerâmico esmaltado Branco dimensões 60x60cm	gesso acartonado com pintura acrílica cor branco neve
Sala de Recepção e Limpeza (Limpa)	Passeio em granilite bege claro sem polimento + grama esmeralda em placas	revestimento cerâmico esmaltado Branco dimensão 60x60cm	gesso acartonado com pintura acrílica cor branco neve
Guarda e Distribuição de Materiais Esterilizados	granilite azul polido + rodapé meia cana 10cm de altura	pintura acrílica cor base RGB 216,211,202	gesso acartonado com pintura acrílica cor branco neve
Depósito de material de limpeza (DML)	granilite azul sem polimento + rodapé meia cana 10cm de altura	revestimento cerâmico esmaltado Branco dimensão 60x60cm	gesso acartonado com pintura acrílica cor branco neve
Banheiro de funcionários masculino	Passeio em granilite bege claro sem polimento + grama esmeralda em placas	revestimento cerâmico esmaltado Branco dimensão 60x60cm	gesso acartonado com pintura acrílica cor branco neve
Banheiro de funcionários feminino	granilite bege claro sem polimento + rodapé meia cana 10cm de altura	revestimento cerâmico esmaltado Branco dimensão 60x60cm	gesso acartonado com pintura acrílica cor branco neve
Copa	granilite bege claro sem polimento + rodapé meia cana 10cm de altura	pintura acrílica cor base RGB 216,211,202	gesso acartonado com pintura acrílica cor branco neve
Sala de integração das Equipes	granilite bege claro polido + rodapé meia cana 10cm de altura	pintura acrílica cor base RGB 216,211,202	gesso acartonado com pintura acrílica cor branco neve
Sala de Gestão Administrativa	granilite bege claro polido + rodapé meia cana 10cm de altura	pintura acrílica cor base RGB 216,211,202	gesso acartonado com pintura acrílica cor branco neve

QUADRO DE ACABAMENTO POR AMBIENTE			
UNIDADE BÁSICA DE SAÚDE PORTE II			
AMBIENTE	PISO	PAREDE	TETO
Circulação externa de serviços	Granilite bege claro sem polimento	pintura acrílica base na cor RGB 209, 208, 202	X
Acesso de serviço	Granilite bege claro sem polimento	pintura acrílica base na cor RGB 209, 208, 202	X



Central de gases	Granilite bege claro sem polimento	pintura acrílica base na cor RGB 209, 208, 202	Laje com pintura acrílica cor branco bege
Resíduos Comum	Granilite bege claro sem polimento	revestimento cerâmico esmaltado Branco dimensão 60x60cm	Cobertura em madeira e telha de fibrocimento.
Resíduos contaminados (Grupo A e E)	Granilite bege claro sem polimento	revestimento cerâmico esmaltado Branco dimensão 60x60cm	Cobertura em madeira e telha de fibrocimento.

5. Especificação básica dos equipamentos médico-assistenciais, equipamentos de infraestrutura, equipamentos de apoio e equipamentos gerais.

Conforme a Relação Nacional de Equipamentos e Materiais Permanentes financiáveis para o SUS (RENEM) foi criada por meio da Portaria GM/MS nº 3134, de 17 de dezembro de 2013 num estabelecimento de saúde do SUS, os equipamentos devem ser tipificados conforme sua utilização, assim sua classificação segue o seguinte conceito:

- **Equipamentos-Médico-Assistencial:** Equipamentos ou Sistemas utilizados direta ou indiretamente para diagnóstico, terapia e monitoração na assistência à saúde da população.
- **Equipamentos de Apoio:** Equipamento ou sistema que compõe uma unidade funcional, com características de apoio à área assistencial.
- **Equipamentos Gerais:** Conjunto de móveis e utensílios com características de uso geral, e não específico, da área hospitalar.
- **Equipamentos de Infra-Estrutura:** Equipamentos ou Sistemas, que compõem as instalações elétricas, eletrônicas, hidráulicas, fluido-mecânica ou de climatização, de circulação vertical, destinados a dar suporte ao funcionamento adequado das unidades assistenciais e aos setores de apoio.

A relação de equipamentos por ambientes abaixo apresentada, citará os três primeiros itens conceituados.

a) Núcleo de Acesso e Acolhimento

Espera - cadeira (24) - cadeira para pessoa com obesidade - cadeira de rodas - cadeira de rodas para pessoa com obesidade , televisor .

Recepção - balcão de atendimento - armário com gavetas (04) - cadeira giratória com braços (02) - cadeira com braço (04) - Cesto de lixo - microcomputador - impressora

Sala de vacinação - cadeira (02) - mesa para microcomputador - microcomputador - cadeira (02) - cadeira giratória com braços - maca - escada com dois degraus - equipamento de refrigeração exclusivo para guarda e conservação de vacinas, com termômetro de momento



com máxima e mínima - termômetro de momento, com máxima e mínima, com cabos extensores para as caixas térmicas - armário para a guarda dos materiais para administração das vacinas.

Sala de atendimento individualizado (acolhimento): balança antropométrica (adulto e pediátrica) - biombo - escada com dois degraus - esfigmomanômetro de pedestal - impressora - instrumentais cirúrgicos - caixa básica - mesa auxiliar para instrumental - microcomputador - negatoscópio - suporte de hamper - suporte de soro de chão - armário vitrine com porta - balde cilíndrico porta detritos com pedal - cadeira - cesto de lixo - mesa para impressora - mesa para microcomputador - mesa tipo escritório com gavetas - cadeira giratória com braços. Sala de amamentação - poltrona (02) - freezer.

b) Núcleo de Medicação, Procedimentos, Exames e Assistência Farmacêutica

Sala de curativo: braçadeira de injeção - carro de curativos - escada com dois degraus - instrumentais cirúrgicos - caixa básica - mesa para exames - mesa auxiliar para instrumental - refletor parabólico de luz fria - suporte de - Suporte de soro de chão - armário vitrine com porta - balde cilíndrico porta detritos com pedal hamper - banqueta giratória/mocho - cadeira.

Sala de medicação, reidratação e coleta de exames: braçadeira de injeção (02) - mesa para exames - suporte de soro de chão (02) - armário vitrine com porta - balde cilíndrico porta detritos com pedal - poltrona (02).

Aplicação de medicamentos³: biombo - maca - escada com dois degraus - mesa auxiliar. Ambú adulto e infantil com máscaras - jogo de cânulas de Guedel (adulto e infantil) - sondas de aspiração - cilindro transportável de oxigênio - aspirador portátil - material para punção venosa, caixa de instrumental par curativo - colares cervicais (todos os tamanhos) - tala para imobilização (02) - prancha - monitor multi parâmetro - ventilador pulmonar de transporte - bomba de infusão (02)

Farmácia - geladeira (02) - paletes (03) - armário fechado (07).

Farmácia - Dispensação/distribuição interna - armário fechado (02).

Farmácia - Dispensação/distribuição externa - balcão de atendimento - cadeira giratória com braços - cadeira com braço - cesto de lixo - microcomputador - impressora (01).

³ Conforma citado, pela função secundária do ambiente como local de estabilização para pacientes admitidos que emergem seu quadro clínico (enquanto aguarda transferência regulada), os itens: ambú adulto e infantil com máscaras - jogo de cânulas de Guedel (adulto e infantil) - sondas de aspiração - cilindro transportável de oxigênio - aspirador portátil - material para punção venosa, caixa de instrumental par curativo - colares cervicais (todos os tamanhos) - tala para imobilização - prancha respeltam ao mínimo citado na PT GM MS nº2048/2002. Sendo os itens monitor multi parâmetro - ventilador pulmonar de transporte - bomba de Infusão, considerados recomendados.



c) Núcleo de Práticas Coletivas

Sala para práticas coletivas - armário fechado (02) - projetor multimídia – retroprojetor - tela de projeção – Televisor - cadeira tipo universitário (12).
Escovódromo - pia de escovação (03) - balde cilíndrico porta detritos com pedal (03).

d) Núcleo de Cuidado Integral

Consultório odontológico: conjunto odontológico (03) -- balde cilíndrico porta detritos com pedal (03) - banqueta giratória/mocho Cadeira (06)

Consultório indiferenciado (02 ambientes): balança antropométrica– biombo - maca - escada com dois degraus– Impressora - mesa para exames– microcomputador – negatoscópio balde cilíndrico porta detritos com pedal - cadeira (02) - cesto de lixo - mesa para microcomputador - mesa tipo escritório com gavetas - cadeira giratória com braços.

Consultório Multi (sala lilás): balança antropométrica - biombo - escada com dois degraus - impressora - mesa para exames - microcomputador - negatoscópio - Suporte de balde cilíndrico porta detritos com pedal - cadeira (02) - cesto de lixo - mesa para microcomputador - mesa tipo escritório com gavetas - cadeira giratória com braços

Consultório diferenciado (ginecologia): balança antropométrica - biombo - escada com dois degraus - impressora - Instrumentais cirúrgicos – caixa básica - mesa auxiliar para instrumental - microcomputador - negatoscópio - refletor parabólico de luz fria - suporte de soro de chão - mesa ginecológica - Balde cilíndrico porta detritos com pedal - banqueta giratória/mocho - cadeira - cesto de lixo - mesa para impressora - mesa para microcomputador - mesa tipo escritório com gavetas - cadeira giratória com braços.

e) Núcleo Administrativo e de Trabalho em Equipe

Sala de gestão administrativa - mesa tipo escritório com gavetas - cadeira giratória com braços - cadeira - cesto de lixo - microcomputador.

Sala de integração das equipes (sala de reunião) - mesa de reunião - cadeira giratória com braços (04) - cadeira - cesto de lixo - mesa para microcomputador (02) - cadeira (07) - impressora - armário fechado (03) – guarda-pertences.

Copa - geladeira - microondas - cadeira (04) - mesa - cesto de lixo.

f) Núcleo de Serviços

Almoxarifado - armário (04) - pallets (02.)

Paramentação - armário.

Expurgo (Sala de limpeza e desinfecção) - tanque de expurgo - suporte de hamper - cesto de lixo.

Sala de Preparo e Esterilização - autoclave horizontal de mesa - cadeira -microcomputador - balde a pedal - No-Break (Para Computador) - armário.



Guarda e Distribuição de Material Esterilizado - armário fechado (02).
RUBRICA - Armário - carro de limpeza.

6. Soluções de sistemas de infraestrutura

Neste item, é apresentada a descrição sucinta da solução adotada para o abastecimento de água potável, fornecimento de energia elétrica, Sistema de Emergência de energia, Sistema de abastecimento de gases medicinais, Sistema de climatização, coleta e destinação de efluentes e águas pluviais, além da coleta, armazenamento e tratamento dos resíduos de serviço de saúde (RSS).

Abastecimento de água potável:

A entrada de água será interligada à rede de distribuição da concessionária local existente, conforme as recomendações e exigências específicas. O dimensionamento e instalação de lavatórios, pias e lavabos cirúrgicos seguiu o disposto no item B.4 dos CRITÉRIOS DE PROJETO da RDC Nº 50/2002 da ANVISA.

O cálculo do consumo de água fria e água quente teve como base o dimensionamento da população da UBS, cruzando com as atividades exercidas.

Fornecimento de energia elétrica:

O padrão proposto para a entrada será interligado à rede de distribuição da concessionária local existente, com um ramal aéreo, fornecimento bifásico em condutores isolados de cobre e tensão nominal de 220/127V. Os aterramentos da caixa de medição, proteção, neutro, luminárias e equipamentos serão executados verticalmente no solo, conforme especificado nas normas da concessionária (ver detalhamento no projeto complementar de elétrica).

Sistema de emergência de energia:

Em uma UBS, a Sala de Reidratação (oral e intravenosa) exige um contato elétrico não direto com o coração, utilizando equipamentos classificados como Grupo 1, Classe 15, conforme a ABNT NBR 13.534. Recomenda-se a instalação de um gerador cabinado, dependendo das condições de geração e alimentação de energia de cada localidade, ficando essa responsabilidade a cargo do município.

Sistema de abastecimento de gases medicinais:

A solução proporciona abastecimento de gases medicinais com abastecimento realizado de maneira centralizada, em especificações (tipos de gases) e quantidades de pontos de abastecimentos por ambientes/poltrona/leito de atividades fim, seguindo os critérios da RDC nº50/2002 ANVISA e também da ABNT NBR 12.188/2016. O detalhamento se encontra no projeto complementar específico.



Sistema de climatização:

A climatização das áreas indicadas no projeto de arquitetura será realizada conforme especificações de um projeto elaborado por profissional habilitado, que definirá os equipamentos de ar condicionado em conformidade com as normas técnicas vigentes e as recomendações da ABNT (Associação Brasileira de Normas Técnicas). Em especial, serão seguidas as seguintes normas:

- **NBR 16401-3** – Instalações de ar condicionado – Sistemas centrais e unitários – Qualidade do ar interior: Especifica os parâmetros básicos e os requisitos mínimos para sistemas de ar condicionado, visando à obtenção de qualidade aceitável do ar interior para conforto.
- **NBR 7256** – Tratamento de Ar em Unidades Médico-Assistenciais: Estabelece os requisitos para tratamento de ar em ambientes médico-assistenciais.

A solução inclui um sistema que proporciona a renovação do ar nos ambientes e setores de atividades fim e meio, conforme a norma ABNT NBR 7256/2022, através de caixas de ventilação posicionadas de maneira setorizada sobre a laje de cobertura, com sistema de dutos que possuem filtragem fina para garantir a qualidade do ar antes de ser insuflado nos ambientes. Além do sistema mencionado, cada ambiente será climatizado de forma descentralizada, utilizando sistemas de ar condicionado tipo *split*, que proporcionam a temperatura ideal, o sistema conta com dutos independentes de exaustão que proporcionam o ciclo de renovação do ar, solicitado por norma. O detalhamento completo pode ser encontrado no projeto complementar específico.

Coleta e destinação de efluentes e águas pluviais:

Não há tratamento na unidade, conforme tipo de efluentes gerados pela UBS. Sobre as águas pluviais o projeto contempla a previsão de instalação de reservatório para retardo de águas pluviais com dimensões referenciais de 2,0m de diâmetro e 2,0m de altura. Deverá ser previsto para o reservatório de retardo de águas pluviais duas bombas submersíveis alternantes com vazão, pressão e potência especificadas no artefato Memorial Descritivo de Arquitetura UBS Porte II.

Coleta, armazenamento e tratamento dos resíduos de serviço de saúde (RSS):

Os resíduos permanecem adequadamente acondicionados nos abrigos de resíduos comuns e biológicos até a coleta por empresa especializada. Será estabelecido o Plano de Gerenciamento de Resíduos de Serviços de Saúde (PGRSS), onde será descrito as ações relativas ao manejo dos resíduos sólidos e líquidos, observadas suas características, contemplando os aspectos referentes à geração, segregação, acondicionamento, coleta, armazenamento, transporte, tratamento e disposição final, bem como a proteção à saúde pública e ao meio ambiente.

Este plano trará um planejamento integrado como instrumento no gerenciamento de resíduos em todas as suas etapas, possibilitando que se estabeleçam de forma sistemática e integrada, em cada uma delas, metas, programas, sistemas organizacionais e tecnologias, compatíveis com a realidade unidade básica de saúde, conforme determina a RDC nº222/2018.





MAPA DE GERENCIAMENTO DE RISCOS
Art. 18, inciso X da Lei 14.133/2021



Unidade Requisitante
Secretaria Municipal de Saúde



Equipe de Planejamento
Guilherme Pinheiro Machado Silva
Henrique Paulo Lima Fonseca
Ananda Gabriela Fonseca Barros Castro



Objeto Detalhado
Contratação de empresa especializada para execução de obra de engenharia para construção de Unidade Básica de Saúde (UBS tipo II), em atendimento às necessidades da Secretaria Municipal de Saúde da Prefeitura de São Pedro dos Crentes/MA, através da liberação de recursos do Programa de Aceleração do Crescimento (PAC), proposta nº 12124.2310001/25-001.

O presente gerenciamento de riscos permite ações contínuas de planejamento, organização e controle dos recursos relacionados aos riscos que possam comprometer o sucesso do planejamento da contratação, da seleção do fornecedor e da gestão contratual.

O Mapa de Gerenciamento de Riscos contém a identificação e a análise dos principais riscos, consistindo na compreensão da natureza e determinação do nível de risco, que corresponde à combinação do impacto e de suas probabilidades que possam comprometer a efetividade da contratação, bem como o alcance dos resultados pretendidos com a solução a ser contratada.

Para cada risco identificado, definiu-se: a probabilidade de ocorrência dos eventos, os possíveis danos e impacto caso o risco ocorra, possíveis ações preventivas e de contingência (respostas aos riscos), bem como o registro e o acompanhamento das ações de tratamento dos riscos.

Para estimar o nível dos riscos, utilizou-se a matriz abaixo recomendada no Referencial Básico de Gestão de Riscos do TCU.

ESCALA DE PROBABILIDADES

PROBABILIDADE	DESCRIÇÃO DA PROBABILIDADE, DESCONSIDERANDO OS PESOS E CONTROLES
Muito Baixa	Improvável. Em situações excepcionais, o evento poderá até ocorrer, mas nada nas circunstâncias indica essa possibilidade. 1
Baixa	Rara. De forma inesperada ou casual, o evento poderá ocorrer, pois as 2





	circunstâncias pouco indicam essa possibilidade.	
Média	Possível. De alguma forma, o evento poderá ocorrer, pois as circunstâncias indicam moderadamente essa possibilidade.	5
Alta	Provável. De forma até esperada, o evento poderá ocorrer, pois as circunstâncias indicam fortemente essa possibilidade.	8
Muito Alta	Praticamente certa. De forma inequívoca, o evento ocorrerá, às circunstâncias indicam claramente essa possibilidade.	10

ESCALA DE CONSEQUÊNCIAS

IMPACTO	DESCRIÇÃO DA PROBABILIDADE, DESCONSIDERANDO OS CONTROLES	PESO
Muito Baixo	Mínimo impacto nos objetivos (estratégicos, operacionais, de informação/comunicação/divulgação ou de conformidade).	1
Baixo	Pequeno impacto nos objetivos (idem)	2
Médio	Moderado impacto nos objetivos (idem), porém recuperável.	5
Alto	Significativo impacto nos objetivos (idem), de difícil reversão	8
Muito Alto	Catastrófico impacto nos objetivos (idem), de forma irreversível.	10

MATRIZ DE RISCO

IMPACTO	MUITO ALTO	RISCO MÉDIO	RISCO MÉDIO	RISCO ALTO	RISCO EXTREMO	RISCO EXTREMO
	ALTO	RISCO BAIXO	RISCO MÉDIO	RISCO ALTO	RISCO ALTO	RISCO EXTREMO
	MÉDIO	RISCO BAIXO	RISCO MÉDIO	RISCO MÉDIO	RISCO ALTO	RISCO ALTO
	BAIXO	RISCO BAIXO	RISCO BAIXO	RISCO MÉDIO	RISCO MÉDIO	RISCO MÉDIO
	MUITO BAIXO	RISCO BAIXO	RISCO BAIXO	RISCO BAIXO	RISCO BAIXO	RISCO MÉDIO
			MUITO BAIXA	BAIXA	MÉDIA	ALTA
PROBABILIDADE						



Em atendimento ao inciso X do art. 18 da Lei 14.133/2021, o presente instrumento visa analisar os riscos que possam comprometer o sucesso da licitação e a boa execução contratual.

Risco Alto - Seleção inadequada da empresa contratada

Etapa	Impacto	Probabilidade
Equipe Planejamento	de Alto	Média

Dano

A contratação de empresa sem a devida qualificação técnica, capacidade operacional, estrutura adequada ou equipe técnica especializada para execução de obra de engenharia pode resultar em atrasos na obra, execução em desacordo com o projeto aprovado, falhas construtivas, necessidade de retrabalho, paralisação da obra e risco de perda ou devolução dos recursos federais oriundos do Programa de Aceleração do Crescimento (PAC), comprometendo o atendimento às necessidades da Secretaria Municipal de Saúde de São Pedro dos Crentes/MA.

Ações Preventivas

Exigir comprovação de experiência compatível com obras de engenharia de porte e complexidade semelhantes, especialmente na área da saúde;

Responsável

Equipe de Planejamento

Avaliar a capacidade técnica, operacional e econômico-financeira da empresa, incluindo equipe técnica habilitada, acervo técnico e estrutura disponível;

Definir critérios claros e objetivos no Termo de Referência/Edital, alinhados ao projeto básico, cronograma físico-financeiro e normas técnicas aplicáveis.

Ações de Contingências

Aplicação das penalidades previstas no edital e no contrato;

Equipe de Planejamento

Convocação de licitante remanescente, quando cabível;

Adoção das medidas administrativas necessárias para garantir a continuidade da execução da obra

Risco Alto - Execução da obra em desacordo com as especificações técnicas e padrões de qualidade

Etapa	Impacto	Probabilidade
Execução Contratual	Alto	Média

Dano

A execução da obra da UBS Tipo II em desacordo com o projeto aprovado, memorial descritivo,



normas técnicas, exigências do Ministério da Saúde ou padrões de qualidade pode ocasionar falhas estruturais, inadequações funcionais, atrasos na entrega da unidade, aumento de custos com correções, comprometimento da segurança dos usuários e impedimento da liberação de parcelas dos recursos do PAC.

Ações Preventivas

Responsável

Definição clara e detalhada das especificações técnicas, métodos construtivos e padrões mínimos de qualidade no Termo de Referência e contrato;

Gestor e Fiscal de contrato

Exigência de utilização de materiais e insumos em conformidade com as normas técnicas e o projeto aprovado;

Fiscalização contínua da execução da obra, com acompanhamento do cronograma físico-financeiro e registros formais;

Capacitação e designação formal do fiscal do contrato para acompanhamento técnico da obra.

Ações de Contingência

Responsável

Recusa dos serviços executados em desacordo com o contrato;

Gestor e Fiscal de contrato

Notificação formal da contratada para correção imediata das inconformidades;

Aplicação das penalidades contratuais;

Adoção de medidas administrativas para assegurar a continuidade da obra, inclusive convocação de empresa remanescente, quando cabível.

Risco Alto - Descumprimento de cláusulas contratuais pela empresa contratada.

Etapas	Impacto	Probabilidade
Execução do Contrato	Alto	Média

Dano

O descumprimento de cláusulas contratuais, como atrasos injustificados no cronograma da obra, paralisação dos serviços, não observância das etapas previstas ou descumprimento das obrigações trabalhistas e técnicas, pode comprometer a conclusão da UBS Tipo II dentro do prazo estabelecido, gerar prejuízos à Administração Pública e colocar em risco a regular aplicação dos recursos do PAC.

Ações Preventivas

Responsável

Elaboração de contrato com cláusulas claras, objetivas e alinhadas ao projeto básico e ao cronograma da obra;

Gestor e Fiscal de contrato

Designação formal de gestor e fiscal do contrato;



ESTADO DO MARANHÃO
PREFEITURA MUNICIPAL DE SÃO PEDRO DOS CRENTES
Av. Canaã, s/n, Centro, São Pedro dos Crentes – MA, CEP: 65978-000



Fiscalização permanente da execução contratual, com registros documentais das ocorrências;

Exigência de comprovação contínua da capacidade técnica e operacional da contratada.

Ações de Contingência

Responsável

Notificação formal da contratada para regularização das inconformidades;

Gestor e Fiscal de contrato

Aplicação das penalidades previstas contratualmente;

Suspensão ou rescisão contratual, quando necessário;

Adoção das medidas administrativas cabíveis para garantir a continuidade da obra e o atendimento ao interesse público.

São Pedro dos Crentes - MA, 16 de janeiro de 2026.

AMARENE MARIA DE SOUSA ARRUDA AGUIAR
Secretária Municipal de Saúde
São Pedro dos Crentes – MA



ESTADO DO MARANHÃO
PREFEITURA MUNICIPAL DE SÃO PEDRO DOS CRENTES
CNPJ nº 01.577.844/0001-62



GABINETE DO PREFEITO MUNICIPAL
ROMULO COSTA ARRUDA

À COMISSÃO DE CONTRATAÇÃO

Atendendo à solicitação da Secretária Municipal de Saúde, AUTORIZO a essa Comissão, a formalizar o Processo Licitatório, referente Contratação de empresa especializada para execução de obra de engenharia para construção de Unidade Básica de Saúde (UBS tipo II), em atendimento às necessidades da Secretaria Municipal de Saúde da Prefeitura de São Pedro dos Crentes/MA, através da liberação de recursos do Programa de Aceleração do Crescimento (PAC), proposta nº 12124.2310001/25-001, durante o exercício financeiro de 2026.

São Pedro dos Crentes – MA, 20 de janeiro de 2026.

Atenciosamente,

ROMULO COSTA ARRUDA
Prefeito Municipal de São Pedro dos Crentes



ESTADO DO MARANHÃO
PREFEITURA MUNICIPAL DE SÃO PEDRO DOS CRENTES
SETOR DE LICITAÇÕES E CONTRATOS



TERMO DE AUTUAÇÃO

PROCESSO ADMINISTRATIVO Nº 014/2026
CONCORRÊNCIA ELETRÔNICA Nº 001/2026

AOS 20 (VINTE) DIAS DO MÊS DE JANEIRO DO ANO DE 2026 (DOIS MIL E VINTE E SEIS), CUMPRINDO O DISPOSTO DA LEI, A COMISSÃO DE CONTRATAÇÃO PROCEDE A

AUTUAÇÃO

DO PROCESSO CONCORRÊNCIA ELETRÔNICA Nº 001/2026, TENDO POR OBJETO A CONTRATAÇÃO DE EMPRESA ESPECIALIZADA PARA EXECUÇÃO DE OBRA DE ENGENHARIA PARA CONSTRUÇÃO DE UNIDADE BÁSICA DE SAÚDE (UBS TIPO II), EM ATENDIMENTO ÀS NECESSIDADES DA SECRETARIA MUNICIPAL DE SAÚDE DA PREFEITURA DE SÃO PEDRO DOS CRENTES/MA, ATRAVÉS DA LIBERAÇÃO DE RECURSOS DO PROGRAMA DE ACELERAÇÃO DO CRESCIMENTO (PAC), PROPOSTA Nº 12124.2310001/25-001, DURANTE O EXERCÍCIO FINANCEIRO DE 2026. E, PARA CONSTAR, LAVRO E ASSINO O PRESENTE TERMO DE AUTUAÇÃO. EU, ERILENE SILVA PEREIRA, MEMBRO DA COMISSÃO DE CONTRATAÇÃO QUE DIGITEI E SUBSCREVI.

SÃO PEDRO DOS CRENTES – MA, 20 DE JANEIRO DE 2026.

ANÉ CARINE DOS SANTOS CARDOSO
MEMBRO DA COMISSÃO DE CONTRATAÇÃO



ESTADO DO MARANHÃO
PREFEITURA MUNICIPAL DE SÃO PEDRO DOS CRENTES
CNPJ nº 01.577.844/0001-62



PORTARIA N.º 020/2026.

DISPÕE SOBRE ALTERAÇÃO DA NOMEAÇÃO DO MEMBRO DA EQUIPE DE APOIO, PARA CONDUZIR OS ATOS DAS LICITAÇÕES E CONTRATAÇÕES DO MUNICÍPIO DE SÃO PEDRO DOS CRENTES/MA, NOS TERMOS DA LEI N.º 14.133 DE 1º DE ABRIL DE 2021 .

O Município de SÃO PEDRO DOS CRENTES, ESTADO DO MARANHÃO, no uso de suas atribuições legais e com fundamento na Lei Orgânica do Município e Regimento Interno, bem como a Lei Federal nº 14.133/2021.

CONSIDERANDO a publicação da Lei Federal 14.133/2021, no dia 01 de abril de 2021, que trata sobre normas de Licitações e Contratos Administrativos;

CONSIDERANDO que o artigo 7º dispõe que caberá a autoridade máxima do órgão promover a gestão por competências e designar agentes públicos para o desempenho das funções essenciais à execução da referida lei; e

CONSIDERANDO que nos termos do artigo 6º, inciso V, o agente público é o indivíduo que, em virtude de eleição, nomeação, designação, contratação ou qualquer outra forma de investidura ou vínculo, exerce mandato, cargo, emprego ou função em pessoa jurídica integrante da Administração Pública;

CONSIDERANDO o artigo 8º, a licitação será conduzida por agente de contratação, pessoa designada pela autoridade competente, entre servidores efetivos ou empregados públicos dos quadros permanentes da Administração Pública, para tomar decisões, acompanhar o trâmite da licitação, dar impulso ao procedimento licitatório e executar quaisquer outras atividades necessárias ao bom andamento do certame até a homologação;

RESOLVE:

DAS DISPOSIÇÕES GERAIS

Art. 1º Fica nomeada a servidora abaixo especificados para executarem as atribuições descritas no Decreto Municipal nº 26 de 18 de outubro de 2023.

DA NOMEAÇÃO DO AGENTE DE CONTRATAÇÃO E PREGOEIRO

Art. 2º SEMAIAS DA SILVA MORAIS, Matrícula nº 816 – Agente de Contratação (Pregoeiro); nos termos da Lei nº 14.133, de 1º de abril de 2021.

DA NOMEAÇÃO DOS MEMBROS DA EQUIPE DE APOIO



ESTADO DO MARANHÃO
PREFEITURA MUNICIPAL DE SÃO PEDRO DOS CRENTES
CNPJ nº 01.577.844/0001-62



Art. 4º Ficam nomeados para comporem a Equipe de Apoio nos termos da Lei nº 14.133/2021 os seguintes servidores:

DA NOMEAÇÃO DOS MEMBROS DA COMISSÃO DE CONTRATAÇÃO

I – JOQUEBEDE NERES DE CARVALHO ALVES - Matrícula nº 260 – Membro da equipe de apoio;

II- ANE CARINE DOS SANTOS CARDOSO - Matrícula nº 1030-2 – Membro da equipe de apoio;

Art. 6º As atribuições dos servidores acima nomeados e demais disposições inerentes às funções, são as estabelecidas no Decreto Municipal nº 26 de 18 de outubro de 2023.

Art. 7º Este Portaria entra em vigor na data de sua publicação, revogando todas as disposições em contrário.

Publique-se, registre-se e cumpra-se.

SÃO PEDRO DOS CRENTE-MA, em 09 de janeiro de 2026.

ROMULO COSTA Assinado de forma digital
ARRUDA:028230653 por ROMULO COSTA
69 ARRUDA:02823065369

**Romulo Costa Arruda
Prefeito Municipal**



Art. 2º - Esta Portaria entra em vigor em 02 de Janeiro 2026, independentemente da sua publicação.

Registre-se. Publique-se. Intime-se. Cumpra-se.

Gabinete do **PREFEITO DO MUNICÍPIO DE SÃO PEDRO DOS CRENTES**, Estado do Maranhão, aos 02 dias de janeiro de 2026.

Romulo Costa Arruda
Prefeito Municipal

Publicado por: ANE CARINE DOS SANTOS CARDOSO
Código identificador: dfd0a08930ebe8ac178cca001360a1c7

Membro da equipe de apoio;

II- **ANE CARINE DOS SANTOS CARDOSO** - Matrícula nº 103M -
Membro da equipe de apoio;

Art. 6º As atribuições dos servidores acima nomeados e demais disposições inerentes às funções, são as estabelecidas no Decreto Municipal nº 26 de 18 de outubro de 2023.

Art. 7º Este Portaria entra em vigor na data de sua publicação, revogando todas as disposições em contrário.

Publique-se, registre-se e cumpra-se.

SÃO PEDRO DOS CRENTES-MA, em 09 de janeiro de 2026.

Romulo Costa Arruda
Prefeito Municipal

Publicado por: ANE CARINE DOS SANTOS CARDOSO
Código identificador: 1144f64bc868ad9037eaaabdbbc1fcd66

PORTARIA N.º 020/2026

DISPÕE SOBRE ALTERAÇÃO DA NOMEAÇÃO DO MEMBRO DA EQUIPE DE APOIO, PARA CONDUZIR OS ATOS DAS LICITAÇÕES E CONTRATAÇÕES DO MUNICÍPIO DE SÃO PEDRO DOS CRENTES/MA, NOS TERMOS DA LEI N.º 14.133 DE 1º DE ABRIL DE 2021.

O Município de SÃO PEDRO DOS CRENTES, ESTADO DO MARANHÃO, no uso de suas atribuições legais e com fundamento na Lei Orgânica do Município e Regimento Interno, bem como a Lei Federal nº 14.133/2021.

CONSIDERANDO a publicação da Lei Federal 14.133/2021, no dia 01 de abril de 2021, que trata sobre normas de Licitações e Contratos Administrativos;

CONSIDERANDO que o artigo 7º dispõe que caberá a autoridade máxima do órgão promover a gestão por competências e designar agentes públicos para o desempenho das funções essenciais à execução da referida lei; e

CONSIDERANDO que nos termos do artigo 6º, inciso V, o agente público é o indivíduo que, em virtude de eleição, nomeação, designação, contratação ou qualquer outra forma de investidura ou vínculo, exerce mandato, cargo, emprego ou função em pessoa jurídica integrante da Administração Pública;

CONSIDERANDO o artigo 8º, a licitação será conduzida por agente de contratação, pessoa designada pela autoridade competente, entre servidores efetivos ou empregados públicos dos quadros permanentes da Administração Pública, para tomar decisões, acompanhar o trâmite da licitação, dar impulso ao procedimento licitatório e executar quaisquer outras atividades necessárias ao bom andamento do certame até a homologação;

RESOLVE:

DAS DISPOSIÇÕES GERAIS

Art. 1º Fica nomeada a servidora abaixo especificados para executarem as atribuições descritas no Decreto Municipal nº 26 de 18 de outubro de 2023.

DA NOMEAÇÃO DO AGENTE DE CONTRATAÇÃO E PREGOIEIRO

Art. 2º **SEMAIAS DA SILVA MORAIS**, Matrícula nº 816 - **Agente de Contratação (Pregoeiro)**; nos termos da Lei nº 14.133, de 1º de abril de 2021.

DA NOMEAÇÃO DOS MEMBROS DA EQUIPE DE APOIO

Art. 4º Ficam nomeados para comporem a Equipe de Apoio nos termos da Lei nº 14.133/2021 os seguintes servidores:

DA NOMEAÇÃO DOS MEMBROS DA COMISSÃO DE CONTRATAÇÃO

I - **JOQUEBEDE NERES DE CARVALHO ALVES** - Matrícula nº 260 -

RELATÓRIO DE INVESTIMENTOS DE OUTUBRO A DEZEMBRO DE 2025

RELATÓRIO GERAL DE INVESTIMENTOS

Outubro a Dezembro de 2025

Evolução do Patrimônio

Comparativo (Rentabilidades | Metas)

unoapp.com.br

TIPO	VALOR	EXPERIÊNCIA	PERÍO	RAZÃO	PLANO	RENTABILIDADE	%	PR. META
RENTABILIDADE DE INVESTIMENTOS	R\$ 4.896.403,31	84,0%	2023	100%	100%	R\$ 4.896.403,31	84,0%	84,0%
RENTABILIDADE DE INVESTIMENTOS	R\$ 4.896.403,31	84,0%	2024	100%	100%	R\$ 4.896.403,31	84,0%	84,0%
RENTABILIDADE DE INVESTIMENTOS	R\$ 4.896.403,31	84,0%	2025	100%	100%	R\$ 4.896.403,31	84,0%	84,0%
RENTABILIDADE DE INVESTIMENTOS	R\$ 4.896.403,31	84,0%	2026	100%	100%	R\$ 4.896.403,31	84,0%	84,0%
RENTABILIDADE DE INVESTIMENTOS	R\$ 4.896.403,31	84,0%	2027	100%	100%	R\$ 4.896.403,31	84,0%	84,0%
RENTABILIDADE DE INVESTIMENTOS	R\$ 4.896.403,31	84,0%	2028	100%	100%	R\$ 4.896.403,31	84,0%	84,0%
RENTABILIDADE DE INVESTIMENTOS	R\$ 4.896.403,31	84,0%	2029	100%	100%	R\$ 4.896.403,31	84,0%	84,0%
RENTABILIDADE DE INVESTIMENTOS	R\$ 4.896.403,31	84,0%	2030	100%	100%	R\$ 4.896.403,31	84,0%	84,0%

unoapp.com.br

CLASSE PERCENTUAL VALOR LEG.

Estruturados 3,00% R\$ 328.956,70

unoapp.com.br





ESTADO DO MARANHÃO
PREFEITURA MUNICIPAL DE SÃO PEDRO DOS CRENTES
CNPJ nº 01.577.844/0001-62



Memorando 010/2026

Ao Senhor
Walbací Souza Silva
Diretor da Contabilidade
Nesta

Referente: Processo Administrativo nº 014/2026

Cumprimentando-a cordialmente, sirvo-me do presente memorando para solicitar informação sobre a existência, disponibilidade e valor de dotação orçamentária apta e suficiente para suportar a **Contratação de empresa especializada para execução de obra de engenharia para construção de Unidade Básica de Saúde (UBS tipo II), em atendimento às necessidades da Secretaria Municipal de Saúde da Prefeitura de São Pedro dos Crentes/MA, através da liberação de recursos do Programa de Aceleração do Crescimento (PAC), proposta nº 12124.2310001/25-001, em atendimento a Secretaria Municipal Solicitante do município, com valor total de despesas estimada de R\$ 2.625.152,19 (dois milhões, seiscentos e vinte e cinco mil e cento e cinquenta e dois reais e dezenove centavos), para o exercício fiscal de 2026.**

São Pedro dos Crentes - MA, 20 de janeiro de 2026.

Semaias da Silva Moraes
Pregoeiro Municipal



ESTADO DO MARANHÃO
PREFEITURA MUNICIPAL DE SÃO PEDRO DOS CRENTES
CNPJ: 01.577.844/0001-62 AV. CANAÃ, Nº 102, CENTRO, CEP: 65978-000
Diretoria de Contabilidade



Memorando nº 010/2026 - DC

São Pedro dos Crentes, 20 de janeiro de 2026.

Semaías da Silva Morais

Pregoeiro

Nesta

Referente: **Processo Administrativo nº014/2026**

Em atenção á consulta formulada por esta CPL sobre a existência de dotação orçamentária destinada a **Contratação de empresa especializada para execução de obra de engenharia para construção de Unidade Básica de Saude (UBS tipo II) para atender as necessidades da Secretaria de Saúde do Município de São Pedro dos Crentes - MA, através da liberação de recurso do Programa de aceleração do crescimento (PAC), proposta nº 12124.2310001/25-001.** venho informar o seguinte enquadramento técnico.

09 – FUNDO MUNICIPAL DE SAÚDE

10.301.0210.1025.0000 – Construção, Ampliação e Reformas de Unidades de saúde

4.4.90.51.00 – Obras e Instalações

Valor Estimativo = **R\$ 2.625.152,19**

Atenciosamente,

Walbaci Souza Silva
CONTADOR
CRC GO 025758/T-6



ESTADO DO MARANHÃO
PREFEITURA MUNICIPAL DE SÃO PEDRO DOS CRENTES
AVENIDA CANAÃ – CENTRO CNPJ 01.557.884/0001-62



DECLARAÇÃO DE ADEQUAÇÃO ORÇAMENTÁRIA E FINANCEIRA
(Inciso II, Art. 16, Lei Complementar nº 101/2000)

OBJETO: CONTRATAÇÃO DE EMPRESA ESPECIALIZADA PARA EXECUÇÃO DE OBRA DE ENGENHARIA PARA CONSTRUÇÃO DE UNIDADE BÁSICA DE SAÚDE (UBS TIPO II), EM ATENDIMENTO ÀS NECESSIDADES DA SECRETARIA MUNICIPAL DE SAÚDE DA PREFEITURA DE SÃO PEDRO DOS CRENTES/MA, ATRAVÉS DA LIBERAÇÃO DE RECURSOS DO PROGRAMA DE ACELERAÇÃO DO CRESCIMENTO (PAC), PROPOSTA Nº 12124.2310001/25-001.

Na qualidade de ordenador da despesa, declaro, para os efeitos do inciso II do artigo 16 da Lei Complementar nº 101 – Lei de Responsabilidade Fiscal, que a despesa acima especificada possui adequação orçamentária e financeira com a Lei Orçamentária Anual (LOA) e compatibilidade com o plano plurianual (PPA) e com a Lei Orçamentária (LDO).

São Pedro dos Crentes- MA, 20 de janeiro de 2026.

Atenciosamente,

Romulo Costa Arruda
Prefeito Municipal



ESTADO DO MARANHÃO
PREFEITURA MUNICIPAL DE SÃO PEDRO DOS CRENTES
Av. Canaã, s/n, Centro, São Pedro dos Crentes – MA, CEP: 65978-000



**MINUTA DO EDITAL CONCORRÊNCIA ELETRÔNICA Nº 001/2026
PROCESSO ADMINISTRATIVO Nº 014/2026**

O MUNICÍPIO DE SÃO PEDRO DOS CRENTES - MA, TORNA PÚBLICO, PARA CONHECIMENTO DOS INTERESSADOS, QUE A PREFEITURA MUNICIPAL, REALIZARÁ LICITAÇÃO NA MODALIDADE CONCORRÊNCIA, NA FORMA ELETRÔNICA, NOS TERMOS DA LEI Nº 14.133/2021, DECRETO MUNICIPAL Nº 004/2024 E DAS EXIGÊNCIAS ESTABELECIDAS NESTE EDITAL.

Modalidade: CONCORRÊNCIA ELETRÔNICA

Critério de Julgamento: MENOR PREÇO GLOBAL

Modo de disputa: ABERTO

Data da sessão: 06.02.2026

Horário: 09:00 horas

Local: PORTAL DE COMPRAS PÚBLICAS - DISPONÍVEL NO ENDEREÇO ELETRÔNICA:

www.portaldecompraspublicas.com.br

1. DO OBJETO

1.1. Contratação de empresa especializada para execução de obra de engenharia para construção de Unidade Básica de Saúde (UBS tipo II), em atendimento às necessidades da Secretaria Municipal de Saúde da Prefeitura de São Pedro dos Crentes/MA, através da liberação de recursos do Programa de Aceleração do Crescimento (PAC), proposta nº 12124.2310001/25-001, conforme condições, quantidades e exigências estabelecidas neste Edital, projetos básicos, planilha orçamentárias e seus anexos.

1.2. A licitação será realizada em um PREÇO GLOBAL, conforme dados constantes do Projeto Básico.

1.3. O critério de julgamento adotado será o menor PREÇO GLOBAL, considerado o menor dispêndio para a Administração, nos termos do art. 34 da Lei nº 14.133/2021, e observadas as exigências contidas neste Edital e seus Anexos quanto às especificações do objeto.

2. DOS RECURSOS ORÇAMENTÁRIOS

2.1. As despesas para atender a esta licitação estão programadas em dotação orçamentária própria, prevista no orçamento do Município para o exercício de 2026, na classificação abaixo:

09 – FUNDO MUNICIPAL DE SAÚDE

10.301.0210.1025.0000 – Construção, Ampliação e Reformas de Unidades de saúde

4.4.90.51.00 – Obras e Instalações

3. DO CREDENCIAMENTO

3.1. A Concorrência é o nível básico do registro cadastral no PORTAL DE COMPRAS PÚBLICAS, disponível no endereço eletrônico <https://www.portaldecompraspublicas.com.br>, que permite a participação dos interessados na modalidade LICITATÓRIA CONCORRÊNCIA, em sua FORMA



ESTADO DO MARANHÃO
PREFEITURA MUNICIPAL DE SÃO PEDRO DOS CRENTES
Av. Canaã, s/n, Centro, São Pedro dos Crentes – MA, CEP: 65978-000



**MINUTA DO EDITAL CONCORRÊNCIA ELETRÔNICA Nº 001/2026
PROCESSO ADMINISTRATIVO Nº 014/2026**

ELETRÔNICA.

3.2. O cadastro deverá ser feito no PORTAL DE COMPRAS PÚBLICAS, disponível no endereço eletrônico <https://www.portaldecompraspublicas.com.br>.

3.3. O credenciamento junto ao provedor do sistema implica a responsabilidade do licitante ou de seu representante legal e a presunção de sua capacidade técnica para realização das transações inerentes a esta licitação.

3.4. O licitante responsabiliza-se exclusiva e formalmente pelas transações efetuadas em seu nome, assume como firmes e verdadeiras suas propostas e seus lances, inclusive os atos praticados diretamente ou por seu representante, excluída a responsabilidade do provedor do sistema ou do órgão ou entidade promotora da licitação por eventuais danos decorrentes de uso indevido das credenciais de acesso, ainda que por terceiros.

3.5. É de responsabilidade do cadastrado conferir a exatidão dos seus dados cadastrais no PORTAL DE COMPRAS PÚBLICAS - disponível no endereço eletrônico <https://www.portaldecompraspublicas.com.br> e mantê-los atualizados junto aos órgãos responsáveis pela informação, devendo proceder, imediatamente, à correção ou à alteração dos registros tão logo identifique incorreção ou aqueles se tornem desatualizados.

3.5.1. A não observância do disposto no subitem anterior poderá ensejar desclassificação no momento da habilitação.

4. DA PARTICIPAÇÃO NA CONCORRÊNCIA

4.1. Poderão participar desta Concorrência interessados cujo ramo de atividade seja compatível com o objeto desta licitação, e que estejam com Credenciamento regular no PORTAL DE COMPRAS PÚBLICAS.

4.5. Não poderão participar desta licitação os interessados:

4.5.1. Proibidos de participar de licitações e celebrar contratos administrativos, na forma da legislação vigente;

4.5.2. Que não atendam às condições deste Edital e seu(s) anexo(s);

4.5.3. Estrangeiros que não tenham representação legal no Brasil com poderes expressos para receber citação e responder administrativa ou judicialmente;

4.5.4. Que se enquadrem nas vedações previstas nos artigos 9º e 14 da Lei nº 14.133/2021;

4.5.5. Que estejam sob falência, concurso de credores, concordata ou em processo de dissolução ou liquidação; 4.3.6. Organizações da Sociedade Civil de Interesse Público - OSCIP, atuando nessa condição



ESTADO DO MARANHÃO
PREFEITURA MUNICIPAL DE SÃO PEDRO DOS CRENTES
Av. Canaã, s/n, Centro, São Pedro dos Crentes – MA, CEP: 65978-000



**MINUTA DO EDITAL CONCORRÊNCIA ELETRÔNICA Nº 001/2026
PROCESSO ADMINISTRATIVO Nº 014/2026**

(Acórdão nº 746/2014-TCU-Plenário).

4.6. A pessoa jurídica poderá participar da licitação em consórcio, observadas as regras do art. 15 da Lei nº 14.133/2021.

4.7. Como condição para participação no Concorrência, a licitante assinalará “sim” ou “não” em campo próprio do sistema eletrônica, relativo às seguintes declarações:

4.7.1. Que cumpre os requisitos estabelecidos no artigo 3º da Lei Complementar nº 123/2006, estando apta a usufruir do tratamento favorecido estabelecido em seus arts. 42 a 49 e que não celebrou contratos com a Administração Pública cujos valores extrapolam a receita bruta máxima admitida para fins de enquadramento como empresa de pequeno porte;

4.7.2. Que está ciente e concorda com as condições contidas no Edital e seus anexos;

4.7.3. Que cumpre os requisitos para a habilitação definidos no Edital e que a proposta apresentada está em conformidade com as exigências editalícias;

4.7.4. Que inexistem fatos impeditivos para sua habilitação no certame, ciente da obrigatoriedade de declarar ocorrências posteriores;

4.7.5. Que não emprega menor de 18 anos em trabalho noturno, perigoso ou insalubre e não emprega menor de 16 anos, salvo menor, a partir de 14 anos, na condição de aprendiz, nos termos do artigo 7º, XXXIII, da Constituição Federal de 1998;

4.7.6. Que a proposta foi elaborada de forma independente;

4.7.7. Que não possui, em sua cadeia produtiva, empregados executando trabalho degradante ou forçado, observando o disposto nos incisos III e IV do art. 1º e no inciso III do art. 5º da Constituição Federal;

4.7.8. Que cumpre com a reserva de cargos prevista em lei para pessoa com deficiência ou para reabilitado da Previdência Social e que atenda às regras de acessibilidade previstas na legislação, conforme disposto no art. 93 da Lei nº 8.213/1991.

4.8. A declaração falsa relativa ao cumprimento de qualquer condição sujeitará o licitante às sanções previstas em lei e neste Edital.

5. DA APRESENTAÇÃO DA PROPOSTA E DOS DOCUMENTOS DE HABILITAÇÃO

5.1. Na presente licitação, a fase de habilitação sucederá as fases de apresentação de propostas e lances e de julgamento.

5.2. Os licitantes encaminharão, exclusivamente por meio do sistema eletrônico, a proposta com o preço ou o percentual de desconto, conforme o critério de julgamento adotado neste Edital, até a data e o horário estabelecidos para abertura da sessão pública.

5.3. Caso a fase de habilitação anteceda as fases de apresentação de propostas e lances, os licitantes



ESTADO DO MARANHÃO
PREFEITURA MUNICIPAL DE SÃO PEDRO DOS CRENTES
Av. Canaã, s/n, Centro, São Pedro dos Crentes – MA, CEP: 65978-000



**MINUTA DO EDITAL CONCORRÊNCIA ELETRÔNICA Nº 001/2026
PROCESSO ADMINISTRATIVO Nº 014/2026**

encaminharão, na forma e no prazo estabelecidos no item anterior, simultaneamente os documentos de habilitação e a proposta com o preço ou o percentual de desconto, observado o disposto nos itens 8.1.1 e Erro! Fonte de referência não encontrada..1 deste Edital.

5.4. No cadastramento da proposta inicial, o licitante declarará, em campo próprio do sistema, que:

5.4.1. está ciente e concorda com as condições contidas no edital e seus anexos, bem como de que a proposta apresentada compreende a integralidade dos custos para atendimento dos direitos trabalhistas assegurados na Constituição Federal, nas leis trabalhistas, nas normas infralegais, nas convenções coletivas de trabalho e nos termos de ajustamento de conduta vigentes na data de sua entrega em definitivo e que cumpre plenamente os requisitos de habilitação definidos no instrumento convocatório;

5.4.2. não emprega menor de 18 anos em trabalho noturno, perigoso ou insalubre e não emprega menor de 16 anos, salvo menor, a partir de 14 anos, na condição de aprendiz, nos termos do artigo 7º, XXXIII, da Constituição;

5.4.3. não possui empregados executando trabalho degradante ou forçado, observando o disposto nos incisos III e IV do art. 1º e no inciso III do art. 5º da Constituição Federal;

5.4.4. cumpre as exigências de reserva de cargos para pessoa com deficiência e para reabilitado da Previdência Social, previstas em lei e em outras normas específicas.

5.5. O licitante organizado em cooperativa deverá declarar, ainda, em campo próprio do sistema eletrônico, que cumpre os requisitos estabelecidos no artigo 16 da Lei nº 14.133, de 2021.

5.6. A falsidade da declaração de que trata o item 3.4 sujeitará o licitante às sanções previstas na Lei nº 14.133, de 2021, e neste Edital.

5.7. Os licitantes poderão retirar ou substituir a proposta ou, na hipótese de a fase de habilitação anteceder as fases de apresentação de propostas e lances e de julgamento, os documentos de habilitação anteriormente inseridos no sistema, até a abertura da sessão pública.

5.8. Não haverá ordem de classificação na etapa de apresentação da proposta e dos documentos de habilitação pelo licitante, o que ocorrerá somente após os procedimentos de abertura da sessão pública e da fase de envio de lances.

5.9. Serão disponibilizados para acesso público os documentos que compõem a proposta dos licitantes convocados para apresentação de propostas, após a fase de envio de lances.

5.10. Desde que disponibilizada a funcionalidade no sistema, o licitante poderá parametrizar o seu valor final mínimo ou o seu percentual de desconto máximo quando do cadastramento da proposta e obedecerá às seguintes regras:

5.10.1. a aplicação do intervalo mínimo de diferença de valores ou de percentuais entre os lances, que incidirá tanto em relação aos lances intermediários quanto em relação ao lance que cobrir a melhor oferta; e

5.10.2. os lances serão de envio automático pelo sistema, respeitado o valor final mínimo, caso estabelecido, e o intervalo de que trata o subitem acima.

5.11. O valor final mínimo ou o percentual de desconto final máximo parametrizado no sistema poderá ser alterado pelo fornecedor durante a fase de disputa, sendo vedado:

5.11.1. valor superior a lance já registrado pelo fornecedor no sistema, quando adotado o critério de julgamento por menor preço; e

5.11.2. percentual de desconto inferior a lance já registrado pelo fornecedor no sistema, quando adotado o critério de julgamento por maior desconto.

5.12. O valor final mínimo ou o percentual de desconto final máximo parametrizado na forma do item 5.10 possuirá caráter sigiloso para os demais fornecedores e para o órgão ou entidade promotora da licitação, podendo ser disponibilizado estrita e permanentemente aos órgãos de controle externo e interno.



ESTADO DO MARANHÃO
PREFEITURA MUNICIPAL DE SÃO PEDRO DOS CRENTES
Av. Canaã, s/n, Centro, São Pedro dos Crentes – MA, CEP: 65978-000



**MINUTA DO EDITAL CONCORRÊNCIA ELETRÔNICA Nº 001/2026
PROCESSO ADMINISTRATIVO Nº 014/2026**

5.13. Caberá ao licitante interessado em participar da licitação acompanhar as operações no sistema eletrônico durante o processo licitatório e se responsabilizar pelo ônus decorrente da perda de negócios diante da inobservância de mensagens emitidas pela Administração ou de sua desconexão.

5.14. O licitante deverá comunicar imediatamente ao provedor do sistema qualquer acontecimento que possa comprometer o sigilo ou a segurança, para imediato bloqueio de acesso.

6. DO PREENCHIMENTO DA PROPOSTA

6.1. O licitante enviará sua proposta mediante o preenchimento, no sistema eletrônica, dos seguintes campos:

6.1.1. Valor unitário e total para cada item ou lote de itens, em moeda corrente nacional;

6.1.2. Marca de cada item ofertado;

6.1.3. Fabricante de cada item ofertado;

6.1.4. Descrição detalhada do objeto, contendo as informações similares à especificação do Termo de Referência: indicando, no que for aplicável, o modelo, prazo de validade ou de garantia, número do registro ou inscrição do bem no órgão competente, quando for o caso;

6.2. Todas as especificações do objeto contidas na proposta vinculam a Contratada.

6.3. Nos valores propostos estarão inclusos todos os custos operacionais, encargos previdenciários, trabalhistas, tributários, comerciais e quaisquer outros que incidam direta ou indiretamente no fornecimento dos bens ou serviços.

6.4. Os preços ofertados, tanto na proposta inicial, quanto na etapa de lances, serão de exclusiva responsabilidade do licitante, não lhe assistindo o direito de pleitear qualquer alteração, sob alegação de erro, omissão ou qualquer outro pretexto.

6.5. O prazo de validade da proposta não será inferior a 60 DIAS, a contar da data de sua apresentação.

6.6. Os licitantes devem respeitar os preços máximos estabelecidos nas normas de regência de contratações públicas, quando participarem de licitações públicas;

7. DA ABERTURA DA SESSÃO, CLASSIFICAÇÃO DAS PROPOSTAS E FORMULAÇÃO DE LANCES

7.1. A abertura da presente licitação dar-se-á em sessão pública, por meio de sistema eletrônica, na data, horário e local indicados neste Edital.

7.2. O Agente de Contratação verificará as propostas apresentadas, desclassificando, desde logo, aquelas que não estejam em conformidade com os requisitos estabelecidos neste Edital, contenham vícios insanáveis ou não apresentem as especificações técnicas exigidas no projeto básico, conforme art. 59 da Lei nº 14.133/2021.



ESTADO DO MARANHÃO
PREFEITURA MUNICIPAL DE SÃO PEDRO DOS CRENTES
Av. Canaã, s/n, Centro, São Pedro dos Crentes – MA, CEP: 65978-000



**MINUTA DO EDITAL CONCORRÊNCIA ELETRÔNICA Nº 001/2026
PROCESSO ADMINISTRATIVO Nº 014/2026**

- 7.2.1. Também será desclassificada a proposta que identifique o licitante.
- 7.2.2. A desclassificação será sempre fundamentada e registrada no sistema, com acompanhamento em tempo real por todos os participantes.
- 7.2.3. A não desclassificação da proposta não impede o seu julgamento definitivo em sentido contrário, levado a efeito na fase de aceitação.
- 7.3. O sistema ordenará automaticamente as propostas classificadas, sendo que somente estas participarão da fase de lances.
- 7.4. O sistema disponibilizará campo próprio para troca de mensagens entre o Agente de Contratação e os licitantes.
- 7.5. Iniciada a etapa competitiva, os licitantes deverão encaminhar lances exclusivamente por meio do sistema eletrônico, sendo imediatamente informados do seu recebimento e do valor consignado no registro.
- 7.5.1. O lance deverá ser ofertado de acordo com o tipo de licitação indicada no preâmbulo deste Edital.
- 7.6. Os licitantes poderão oferecer lances sucessivos, observando o horário fixado para abertura da sessão e as regras estabelecidas no Edital.
- 7.7. O licitante somente poderá oferecer lance de valor inferior ou percentual de desconto superior ao último por ele ofertado e registrado pelo sistema.
- 7.8. O intervalo mínimo de diferença de valores ou percentuais entre os lances, que incidirá tanto em relação aos lances intermediários quanto em relação à proposta que cobrir a melhor oferta deverá ser de R\$ 0,10 (dez centavos).
- 7.9. Será adotado para o envio de lances na licitação o modo de disputa aberto, em que os licitantes apresentarão lances públicos e sucessivos, com prorrogações.
- 7.10. A etapa de lances da sessão pública terá duração de dez minutos e, após isso, será prorrogada automaticamente pelo sistema quando houver lance ofertado nos últimos dois minutos do período de duração da sessão pública.
- 7.11. A prorrogação automática da etapa de lances, de que trata o item anterior, será de dois minutos e ocorrerá sucessivamente sempre que houver lances enviados neste período de prorrogação, inclusive no caso de lances intermediários.
- 7.12. Não havendo novos lances na forma estabelecida nos itens anteriores, a sessão pública encerrar-se-á automaticamente.



MINUTA DO EDITAL CONCORRÊNCIA ELETRÔNICA Nº 001/2026
PROCESSO ADMINISTRATIVO Nº 014/2026

7.13. Encerrada a fase competitiva sem que haja a prorrogação automática pelo sistema, poderá o Agente de Contratação, assessorado pela equipe de apoio, justificadamente, admitir o reinício da sessão pública de lances, em prol da consecução do melhor preço.

7.14. Em caso de falha no sistema, os lances em desacordo com os subitens anteriores deverão ser desconsiderados pelo Agente de Contratação.

7.15. Não serão aceitos dois ou mais lances de mesmo valor, prevalecendo aquele que for recebido e registrado primeiro.

7.16. Durante o transcurso da sessão pública, os licitantes serão informados, em tempo real, do valor do menor lance registrado, vedada a identificação do licitante.

7.17. No caso de desconexão com o Agente de Contratação, no decorrer da etapa competitiva da Concorrência, o sistema eletrônico poderá permanecer acessível aos licitantes para a recepção dos lances.

7.18. Quando a desconexão do sistema eletrônico para o Agente de Contratação persistir por tempo superior a dez minutos, a sessão pública será suspensa e terá reinício somente após comunicação expressa do Agente de Contratação aos participantes do certame, publicada no PORTAL DE COMPRAS PÚBLICAS - disponível no endereço eletrônico <https://portaldecompraspublicas.com.br>, quando serão divulgadas data e hora para a sua reabertura. E será reiniciada somente depois de decorridas vinte e quatro horas da comunicação do fato pelo Agente de Contratação aos participantes, no sítio eletrônico utilizado para divulgação.

7.19. Caso o licitante não apresente lances, concorrerá com o valor de sua proposta.

7.20. Em relação a itens não exclusivos para participação de microempresas e empresas de pequeno porte, uma vez encerrada a etapa de lances, será efetivada a verificação automática, junto à Receita Federal, do porte da entidade empresarial. O sistema identifica em coluna própria as microempresas e empresas de pequeno porte participantes, procedendo à comparação com os valores da primeira colocada, se esta for empresa de maior porte, assim como das demais classificadas, para o fim de aplicar-se o disposto nos arts. 44 e 45 da LC nº 123/2006, regulamentada pelo Decreto nº 8.538/2015.

7.21. Nessas condições, as propostas de microempresas e empresas de pequeno porte que se encontrarem na faixa de até 5% (cinco por cento) acima da melhor proposta ou melhor lance serão consideradas empatadas com a primeira colocada.

7.22. A melhor classificada nos termos do item anterior terá o direito de encaminhar uma última oferta para desempate, obrigatoriamente em valor inferior ao da primeira colocada, no prazo de 5 (cinco) minutos controlados pelo sistema, contados após a comunicação automática para tanto.

7.23. Caso a microempresa ou a empresa de pequeno porte melhor classificada desista ou não se manifeste no prazo estabelecido, serão convocadas as demais licitantes microempresa e empresa de pequeno porte que se encontrem naquele intervalo de 5% (cinco por cento), na ordem de classificação, para o exercício do mesmo direito, no prazo estabelecido no subitem anterior.



**MINUTA DO EDITAL CONCORRÊNCIA ELETRÔNICA Nº 001/2026
PROCESSO ADMINISTRATIVO Nº 014/2026**

7.24. No caso de equivalência dos valores apresentados pelas microempresas e empresas de pequeno porte que se encontrem nos intervalos estabelecidos nos subitens anteriores, será realizado sorteio entre elas para que se identifique aquela que primeiro poderá apresentar melhor oferta.

7.25. Quando houver propostas beneficiadas com as margens de preferência em relação ao produto estrangeiro, o critério de desempate será aplicado exclusivamente entre as propostas que fizerem jus às margens de preferência, conforme regulamento.

7.26. A ordem de apresentação pelos licitantes é utilizada como um dos critérios de classificação, de maneira que só poderá haver empate entre propostas iguais (não seguidas de lances), ou entre lances finais da fase fechada do modo de disputa aberto e fechado.

7.27. Em caso de empate entre duas ou mais propostas, serão utilizados os seguintes critérios de desempate, nesta ordem:

7.27.1. Disputa final, hipótese em que os licitantes empatados poderão apresentar nova proposta em ato contínuo à classificação;

7.27.2. Avaliação do desempenho contratual prévio dos licitantes;

7.27.3. Desenvolvimento pelo licitante de ações de equidade entre homens e mulheres no ambiente de trabalho, conforme regulamento;

7.27.4. Desenvolvimento pelo licitante de programa de integridade, conforme orientações dos órgãos de controle;

7.28. Persistindo o empate, será assegurada preferência, sucessivamente, aos bens e serviços produzidos ou prestados por:

7.28.1. Empresas estabelecidas no território do Estado ou do Distrito Federal do órgão ou entidade da Administração Pública estadual ou distrital licitante ou, no caso de licitação realizada por órgão ou entidade de Município, no território do Estado em que este se localize;

7.28.2. Empresas brasileiras;

7.28.3. Empresas que invistam em pesquisa e no desenvolvimento de tecnologia no País;

7.28.4. Empresas que comprovem a prática de mitigação, nos termos da Lei nº 12.187/2009.

7.29. Encerrada a etapa de envio de lances da sessão pública, o Agente de Contratação deverá encaminhar, pelo sistema eletrônico, contraproposta ao licitante que tenha apresentado o melhor preço, para que seja obtida melhor proposta, vedada a negociação em condições diferentes das previstas neste Edital.



**MINUTA DO EDITAL CONCORRÊNCIA ELETRÔNICA Nº 001/2026
PROCESSO ADMINISTRATIVO Nº 014/2026**

7.29.1. A negociação será realizada por meio do sistema, podendo ser acompanhada pelos demais licitantes.

7.29.2. O Agente de Contratação solicitará ao licitante melhor classificado que, no prazo de 02:00 horas, envie a proposta adequada ao último lance ofertado após a negociação realizada, acompanhada, se for o caso, dos documentos complementares, quando necessários à confirmação daqueles exigidos neste Edital e já apresentados.

7.30. Após a negociação do preço, o Agente de Contratação iniciará a fase de aceitação e julgamento da proposta.

8. DA ACEITABILIDADE DA PROPOSTA VENCEDORA

8.1. Encerrada a etapa de negociação, o Agente de Contratação examinará a proposta classificada em primeiro lugar quanto à adequação ao objeto e à compatibilidade do preço em relação ao máximo estipulado para contratação neste Edital e em seus anexos.

8.2. Será desclassificada a proposta que contiver vício insanável; que não obedecer às especificações técnicas pormenorizadas no edital ou apresentarem desconformidade com exigências do ato convocatório.

8.3. Será desclassificada a proposta ou o lance vencedor, que apresentar preço final superior ao preço máximo fixado (Acórdão nº 1455/2018 -TCU - Plenário), ou que apresentar preço manifestamente inexequível.

8.3.1. Considera-se inexequível a proposta que apresente preços global ou unitários simbólicos, irrisórios ou de valor zero, incompatíveis com os preços dos insumos e salários de mercado, acrescidos dos respectivos encargos, ainda que o ato convocatório da licitação não tenha estabelecido limites mínimos, exceto quando se referirem a materiais e instalações de propriedade do próprio licitante, para os quais ele renuncie a parcela ou à totalidade da remuneração.

8.4. Qualquer interessado poderá requerer que se realizem diligências para aferir a exequibilidade e a legalidade das propostas, devendo apresentar as provas ou os indícios que fundamentam a suspeita;

8.5. Se houver indícios de inexequibilidade da proposta de preço, ou em caso da necessidade de esclarecimentos complementares, poderão ser efetuadas diligências para que a licitante comprove a exequibilidade da proposta.

8.6. Na hipótese de necessidade de suspensão da sessão pública para a realização de diligências, com vistas ao saneamento das propostas, a sessão pública somente poderá ser reiniciada mediante aviso prévio no sistema com, no mínimo, vinte e quatro horas de antecedência, e a ocorrência será registrada em ata;

8.7. O Agente de Contratação convocará o licitante para enviar, digitalmente, a proposta atualizada em conformidade com o último lance ofertado num prazo máximo de 48 (quarenta e oito) horas, por meio de campo próprio do Sistema, sob pena de desclassificação.



ESTADO DO MARANHÃO
PREFEITURA MUNICIPAL DE SÃO PEDRO DOS CRENTES
Av. Canaã, s/n, Centro, São Pedro dos Crentes – MA, CEP: 65978-000



MINUTA DO EDITAL CONCORRÊNCIA ELETRÔNICA Nº 001/2026
PROCESSO ADMINISTRATIVO Nº 014/2026

8.7.1. O prazo estabelecido poderá ser prorrogado pelo Agente de Contratação por solicitação escrita e justificada do licitante, formulada antes de findo o prazo, e formalmente aceita pelo Agente de Contratação.

8.7.2. A proposta deve conter:

a) Nome da proponente e de seu representante legal, endereço completo, telefone, endereço de correio eletrônico, números do CNPJ e da inscrição Estadual e Municipal (se houver);

b) O preço **unitário e total para cada serviço cotado, especificados no Projeto Básico/Termo de Referência (Anexo I deste Edital)**, bem como o valor global da proposta, em moeda corrente nacional, já considerados e inclusos todos os tributos, fretes, tarifas e demais despesas decorrentes da execução do objeto;

c) A **descrição do serviço cotado** de forma a demonstrar que atendem as especificações constantes no Termo de Referência, Anexo I deste Edital;

d) Prazo de validade da proposta não inferior a 60 (sessenta) dias corridos, contados da data prevista para abertura da licitação;

e) Conter **prazo de execução dos serviços conforme descrito no Anexo I**, contados a partir da ordem de fornecimento/execução;

f) Indicação do banco, número da conta e agência para fins de pagamento.

8.7.2.1. Além da Proposta, a licitante deverá apresentar as seguintes planilhas:

8.7.2.1.1. Planilha de Quantitativos e Preços de acordo com as especificações técnicas constantes do Anexo "I" (Projeto Básico), devidamente rubricado em todas as folhas e assinado pelo responsável técnico da licitante, não sendo permitida a alteração de quantitativos;

8.7.2.1.2. Cronograma físico-financeiro, objeto deste certame, devidamente assinado pelo responsável técnico do proponente;

8.7.2.1.3. Planilha de composição de taxa de bonificação e despesas indiretas (BDI), em modelo próprio, desde que contenha as informações pertinentes e atenda as normas vigentes;



ESTADO DO MARANHÃO
PREFEITURA MUNICIPAL DE SÃO PEDRO DOS CRENTES
Av. Canaã, s/n, Centro, São Pedro dos Crentes – MA, CEP: 65978-000



**MINUTA DO EDITAL CONCORRÊNCIA ELETRÔNICA Nº 001/2026
PROCESSO ADMINISTRATIVO Nº 014/2026**

8.7.1.4. O não envio da proposta ajustada por meio do sistema eletrônico com todos os requisitos elencados no subitem 8.7.2 e 8.7.2.1, ou o descumprimento das diligências determinadas pelo Agente de Contratação acarretará na desclassificação da proposta, sem prejuízo da instauração de processo sancionatório contra o licitante.

8.7.3. Caso a compatibilidade com as especificações demandadas, sobretudo quanto a padrões de qualidade e desempenho, não possa ser aferida pelos meios previstos nos subitens acima, o Agente de Contratação exigirá que o licitante classificado em primeiro lugar apresente amostra, sob pena de não aceitação da proposta, no local a ser indicado e dentro de 05 dias úteis contados da solicitação.

8.7.3.1. Por meio de mensagem no sistema, será divulgado o local e horário de realização do procedimento para a avaliação das amostras, cuja presença será facultada a todos os interessados, incluindo os demais licitantes.

8.7.3.2. Os resultados das avaliações serão divulgados por meio de mensagem no sistema.

8.7.3.3. No caso de não haver entrega da amostra ou ocorrer atraso na entrega, sem justificativa aceita pelo Agente de Contratação, ou havendo entrega de amostra fora das especificações previstas neste Edital e no Termo de Referência, a proposta do licitante será recusada.

8.7.3.4. Se a(s) amostra(s) apresentada(s) pelo(s) primeiro classificado não for(em) aceita(s), o Agente de Contratação analisará a aceitabilidade da proposta ou lance ofertado pelo segundo classificado. Seguir-se-á com a verificação da(s) amostra(s) e, assim, sucessivamente, até a verificação de uma que atenda às especificações constantes no Termo de Referência.

8.7.3.5. Os exemplares colocados à disposição da Administração serão tratados como protótipos, podendo ser manuseados e desmontados pela equipe técnica responsável pela análise, não gerando direito a ressarcimento.

8.7.3.6. Após a divulgação do resultado final da licitação, as amostras entregues deverão ser recolhidas pelos licitantes no prazo de 05 dias, após o qual poderão ser descartadas pela Administração, sem direito a ressarcimento.

8.7.3.7. Os licitantes deverão colocar à disposição da Administração todas as condições indispensáveis à realização de testes e fornecer, sem ônus, os manuais impressos em língua portuguesa, necessários ao seu perfeito manuseio, quando for o caso.

8.8. A Administração poderá solicitar carta de solidariedade emitida pelo fabricante, que assegure a execução do contrato, no caso de licitante revendedor ou distribuidor.

8.9. Se a proposta ou lance vencedor for desclassificado, o Agente de Contratação examinará a proposta ou lance subsequente, e, assim sucessivamente, na ordem de classificação.



ESTADO DO MARANHÃO
PREFEITURA MUNICIPAL DE SÃO PEDRO DOS CRENTES
Av. Canaã, s/n, Centro, São Pedro dos Crentes – MA, CEP: 65978-000



**MINUTA DO EDITAL CONCORRÊNCIA ELETRÔNICA Nº 001/2026
PROCESSO ADMINISTRATIVO Nº 014/2026**

8.10. Havendo necessidade, o Agente de Contratação suspenderá a sessão, informando no “chat” a nova data e horário para a sua continuidade.

8.11. O Agente de Contratação poderá encaminhar, por meio do sistema eletrônico, contraproposta ao licitante que apresentou o lance mais vantajoso, com o fim de negociar a obtenção de melhor preço, vedada a negociação em condições diversas das previstas neste Edital.

8.11.1. Também nas hipóteses em que o Agente de Contratação não aceitar a proposta e passar à subsequente, poderá negociar com o licitante para que seja obtido preço melhor.

8.11.2. A negociação será realizada por meio do sistema, podendo ser acompanhada pelos demais licitantes.

8.12. Nos itens não exclusivos para a participação de microempresas e empresas de pequeno porte, sempre que a proposta não for aceita, e antes de o Agente de Contratação passar à subsequente, haverá nova verificação, pelo sistema, da eventual ocorrência do empate ficto, previsto nos artigos 44 e 45 da LC nº 123/ 2006, seguindo-se a disciplina antes estabelecida, se for o caso.

8.13. Encerrada a análise quanto à aceitação da proposta, o Agente de Contratação verificará a habilitação do licitante, observado o disposto neste Edital.

9. DA HABILITAÇÃO

9.1. COMO CONDIÇÃO PRÉVIA AO EXAME DA DOCUMENTAÇÃO DE HABILITAÇÃO DO LICITANTE DETENTOR DA PROPOSTA CLASSIFICADA EM PRIMEIRO LUGAR, O AGENTE DE CONTRATAÇÃO VERIFICARÁ O EVENTUAL DESCUMPRIMENTO DAS CONDIÇÕES DE PARTICIPAÇÃO, ESPECIALMENTE QUANTO À EXISTÊNCIA DE SANÇÃO QUE IMPEÇA A PARTICIPAÇÃO NO CERTAME OU A FUTURA CONTRATAÇÃO, MEDIANTE A CONSULTA AOS DOCUMENTOS INSERIDOS NO PORTAL DE COMPRAS PÚBLICAS - disponível no endereço eletrônico <https://www.portaldecompraspublicas.com.br> E AINDA NOS SEGUINTE CADASTROS:

9.1.1. Cadastro Nacional de Empresas Inidôneas e Suspensas – CEIS e o e o Cadastro Nacional de Empresas Punidas – CNEP (www.portaldatransparencia.gov.br/);

9.1.2. Cadastro Nacional de Condenações Cíveis por Atos de Improbidade Administrativa, mantido pelo Conselho Nacional de Justiça (www.cnj.jus.br/improbidade_adm/consultar_requerido.php);

9.1.3. Lista de Inidôneos, mantida pelo Tribunal de Contas da União – TCU <https://contas.tcu.gov.br/ords/f?p=1660:3:0;>

9.1.4. A consulta aos cadastros será realizada em nome da empresa licitante e também de seu sócio majoritário, por força do artigo 12 da Lei nº 8.429/1992, que prevê, dentre as sanções impostas ao responsável pela prática de ato de improbidade administrativa, a proibição de contratar com o Poder Público, inclusive por intermédio de pessoa jurídica da qual seja sócio majoritário.



ESTADO DO MARANHÃO
PREFEITURA MUNICIPAL DE SÃO PEDRO DOS CRENTES
Av. Canaã, s/n, Centro, São Pedro dos Crentes – MA, CEP: 65518-000



MINUTA DO EDITAL CONCORRÊNCIA ELETRÔNICA Nº 001/2026
PROCESSO ADMINISTRATIVO Nº 014/2026

9.1.4.1. Caso conste na Consulta de Situação do Fornecedor a existência de Ocorrências Impeditivas Indiretas, o gestor diligência para verificar se houve fraude por parte das empresas apontadas no Relatório de Ocorrências Impeditivas Indiretas.

9.1.4.2. A tentativa de burla será verificada por meio dos vínculos societários, linhas de fornecimento similares, dentre outros.

9.1.4.3. O licitante será convocado para manifestação previamente à sua desclassificação.

9.1.5. Constatada a existência de sanção, o Agente de Contratação reputará o licitante inabilitado, por falta de condição de participação.

9.1.6. No caso de inabilitação, haverá nova verificação, pelo sistema, da eventual ocorrência do empate ficto, previsto nos arts. 44 e 45 da Lei Complementar nº 123/ 2006, seguindo-se a disciplina antes estabelecida para aceitação da proposta subsequente.

9.2. Caso atendidas as condições de participação, a habilitação dos licitantes será verificada por meio do PORTAL DE COMPRAS PÚBLICAS - disponível no endereço eletrônico <https://www.portaldecompraspublicas.com.br>, em relação à habilitação jurídica, à regularidade fiscal e trabalhista, à qualificação econômica financeira e à habilitação técnica.

9.2.1. É dever do licitante atualizar previamente as comprovações constantes do PORTAL DE COMPRAS PÚBLICAS, para que estejam vigentes na data da abertura da sessão pública, ou encaminhar, em conjunto com a apresentação da proposta, a respectiva documentação atualizada.

9.2.2. O descumprimento do subitem acima implicará a inabilitação do licitante, exceto se a consulta aos sítios eletrônicos oficiais emissores de certidões feita pelo Agente de Contratação lograr êxito em encontrar a(s) certidão(ões) válida(s).

9.3. Em caso de participação de empresas em consórcio, será exigido o acréscimo de 10% (dez por cento) a 30% (trinta por cento) sobre o valor exigido de licitante individual para a habilitação econômico-financeira, salvo justificativa no processo licitatório. Essa regra não se aplica aos consórcios formados, em sua totalidade, por microempresas e pequenas empresas, assim definidas em lei.

9.4. Havendo a necessidade de envio de documentos de habilitação complementares, necessários à confirmação daqueles exigidos neste Edital e já apresentados, o licitante será convocado a encaminhá-los, em formato digital, via sistema, no prazo de 24 horas sob pena de inabilitação.

9.5. Somente haverá a necessidade de comprovação do preenchimento de requisitos mediante apresentação dos documentos originais não-digítaiis quando houver dúvida em relação à integridade do documento digital.

9.6. Não serão aceitos documentos de habilitação com indicação de CNPJ/CPF diferentes, salvo aqueles legalmente permitidos.



ESTADO DO MARANHÃO
PREFEITURA MUNICIPAL DE SÃO PEDRO DOS CRENTES
Av. Canaã, s/n, Centro, São Pedro dos Crentes – MA, CEP: 65978-000



**MINUTA DO EDITAL CONCORRÊNCIA ELETRÔNICA Nº 001/2026
PROCESSO ADMINISTRATIVO Nº 014/2026**

9.7. Se o licitante for a matriz, todos os documentos deverão estar em nome da matriz, e se o licitante for a filial, todos os documentos deverão estar em nome da filial, exceto aqueles documentos que, pela própria natureza, comprovadamente, forem emitidos somente em nome da matriz.

9.7.1. Serão aceitos registros de CNPJ de licitante matriz e filial com diferenças de números de documentos pertinentes ao CND e ao CRF/FGTS, quando for comprovada a centralização do recolhimento dessas contribuições.

9.8. Os licitantes deverão encaminhar, nos termos deste Edital, a documentação relacionada nos itens a seguir, para fins de habilitação:

9.9. HABILITAÇÃO JURÍDICA

9.9.1. No caso de empresário individual: inscrição no Registro Público de Empresas Mercantis, a cargo da Junta Comercial da respectiva sede;

9.9.2. Em se tratando de microempreendedor individual – MEI: Certificado da Condição de Microempreendedor Individual - CCMEI, cuja aceitação ficará condicionada à verificação da autenticidade no sítio www.portaldoempreendedor.gov.br;

9.9.3. No caso de sociedade empresária ou empresa individual de responsabilidade limitada - EIRELI: ato constitutivo, estatuto ou contrato social em vigor, devidamente registrado na Junta Comercial da respectiva sede, acompanhado de documento comprobatório de seus administradores;

9.9.4. Inscrição no Registro Público de Empresas Mercantis onde opera, com averbação no Registro onde tem sede a matriz, no caso de ser o participante sucursal, filial ou agência;

9.9.5. No caso de sociedade simples: inscrição do ato constitutivo no Registro Civil das Pessoas Jurídicas do local de sua sede, acompanhada de prova da indicação dos seus administradores;

9.9.6. No caso de cooperativa: ata de fundação e estatuto social em vigor, com a ata da assembleia que o aprovou, devidamente arquivado na Junta Comercial ou inscrito no Registro Civil das Pessoas Jurídicas da respectiva sede, bem como o registro de que trata o art. 107 da Lei nº 5.764, de 1971;

9.9.7. No caso de empresa ou sociedade estrangeira em funcionamento no País: decreto de autorização;

9.9.8. Os documentos acima deverão estar acompanhados de todas as alterações ou da consolidação respectiva;

9.10. HABILITAÇÃO FISCAL, SOCIAL E TRABALHISTA

9.10.1. Prova de inscrição no Cadastro Nacional de Pessoas Jurídicas (CNPJ) ou no Cadastro de Pessoas Físicas (CPF), conforme o caso;



ESTADO DO MARANHÃO
PREFEITURA MUNICIPAL DE SÃO PEDRO DOS CRENTES
Av. Canaã, s/n, Centro, São Pedro dos Crentes – MA, CEP: 65978-000



MINUTA DO EDITAL CONCORRÊNCIA ELETRÔNICA Nº 001/2026
PROCESSO ADMINISTRATIVO Nº 014/2026

9.10.2. Prova de inscrição no cadastro de contribuintes estadual e/ou municipal, se houver relativo ao domicílio ou sede do licitante, pertinente ao seu ramo de atividade e compatível com o objeto contratual; atualizado em até 60 dias, usando como marco a data de abertura deste certame;

9.10.3. Prova de regularidade fiscal perante a Fazenda Nacional, mediante apresentação de certidão expedida conjuntamente pela Secretaria da Receita Federal do Brasil (RFB) e pela Procuradoria-Geral da Fazenda Nacional (PGFN), referente a todos os créditos tributários federais e à Dívida Ativa da União (DAU) por elas administrados, inclusive aqueles relativos à Seguridade Social, nos termos da Portaria Conjunta nº 1.751, de 02/10/2014, do Secretário da Receita Federal do Brasil e da Procuradora-Geral da Fazenda Nacional;

9.10.4. Prova de regularidade com o Fundo de Garantia do Tempo de Serviço (FGTS);

9.10.5. Prova de inexistência de débitos inadimplidos perante a justiça do trabalho, mediante a apresentação de certidão negativa ou positiva com efeito de negativa, nos termos do Título VII-A da Consolidação das Leis do Trabalho, aprovada pelo Decreto-Lei nº 5.452/1943;

9.10.6. Prova de regularidade junto à Fazenda Estadual, através da Certidão Negativa conjunta junto aos Tributos Estaduais, emitida pela Secretaria da Fazenda Estadual onde a empresa for sediada;

9.10.7. Prova de regularidade junto à Fazenda Municipal, através da Certidão Negativa junto aos Tributos Municipais, emitida pela Secretaria da Fazenda Municipal onde a empresa for sediada;

9.10.8. Caso o licitante detentor do menor preço seja qualificado como microempresa ou empresa de pequeno porte deverá apresentar toda a documentação exigida para efeito de comprovação de regularidade fiscal, mesmo que esta apresente alguma restrição, sob pena de inabilitação.

9.11. HABILITAÇÃO ECONÔMICO-FINANCEIRA

9.11.1. Certidão Negativa de falência, de concordata, de recuperação judicial ou extrajudicial (Lei nº 11.101/2005), expedida pelo distribuidor da sede da empresa, datado dos últimos 30 (trinta) dias, ou que esteja dentro do prazo de validade expresso na própria Certidão;

9.11.2. No caso de certidão positiva de recuperação judicial ou extrajudicial, o licitante deverá apresentar a comprovação de que o respectivo plano de recuperação foi acolhido judicialmente, na forma do art. 58, da Lei n.º 11.101, de 09 de fevereiro de 2005, sob pena de inabilitação, devendo, ainda, comprovar todos os demais requisitos de habilitação.

9.11.3. Balanço patrimonial e demonstrações contábeis dos dois últimos exercícios sociais, já exigíveis e apresentados na forma da lei, que comprovem a boa situação financeira da empresa, vedada a sua substituição por balancetes ou balanços provisórios, podendo ser atualizados por índices oficiais quando encerrado há mais de 3 (três) meses da data de apresentação da proposta;

9.11.3.1. No caso de fornecimento de bens para pronta entrega, não será exigido da licitante qualificada como microempresa ou empresa de pequeno porte, a apresentação de balanço patrimonial do último



MINUTA DO EDITAL CONCORRÊNCIA ELETRÔNICA Nº 001/2026
PROCESSO ADMINISTRATIVO Nº 014/2026

exercício financeiro. (Art. 3º do Decreto nº 8.538/2015);

9.11.3.2. No caso de empresa constituída no exercício social vigente, admite-se a apresentação de balanço patrimonial e demonstrações contábeis referentes ao período de existência da sociedade;

9.11.3.3. É admissível o balanço intermediário, se decorrer de lei ou contrato social/estatuto social.

9.11.3.4. Caso o licitante seja cooperativa, tais documentos deverão ser acompanhados da última auditoria contábil-financeira, conforme dispõe o artigo 112 da Lei nº 5.764, de 1971, ou de uma declaração, sob as penas da lei, de que tal auditoria não foi exigida pelo órgão fiscalizador;

9.11.4. A comprovação da situação financeira da empresa será constatada mediante obtenção de índices de Liquidez Geral (LG), Solvência Geral (SG) e Liquidez Corrente (LC), superiores a 1 (hum) resultantes da aplicação das fórmulas:

.1) LG – Liquidez Geral;

$$\text{Liquidez Geral } L = \frac{\text{Ativo Circulante} + \text{Ativo Não Circulante Realizável a Longo Prazo}}{\text{Passivo Circulante} + \text{Passivo Não Circulante}}$$

.2) LC – Liquidez Corrente;

$$\text{Liquidez Corrente} = \frac{\text{Ativo Circulante}}{\text{Passivo Circulante}}$$

. SG – Solvência Geral;

$$\text{Solvência Geral} = \frac{\text{Ativo Total}}{\text{Passivo Circulante} + \text{Passivo Não Circulante}}$$

9.11.5. As empresas que apresentarem resultado inferior ou igual a 1 (um) em qualquer dos índices de Liquidez Geral (LG), Solvência Geral (SG) e Liquidez Corrente (LC), deverão comprovar, considerados os riscos para a Administração, e, a critério da autoridade competente, o capital mínimo ou o patrimônio líquido mínimo de 10% (dez por cento) do valor estimado da contratação ou do item pertinente.

9.12. QUALIFICAÇÃO TÉCNICA

9.12.1. Certidão de registro de regularidade de situação junto ao Conselho Regional de Engenharia e Agronomia – CREA ou Conselho de Arquitetura e Urbanismo (CAU), na qual conste responsável técnico, emitida pelo CREA ou CAU da jurisdição da sede da licitante.

9.12.1.1. Quando a licitante for registrada fora do Estado do Maranhão, caso vencedora deverá apresentar o visto do CREA/MA, na assinatura do contrato.

9.12.2. Comprovação técnica-operacional da empresa licitante para o desempenho de serviço de engenharia, conforme segue:



**MINUTA DO EDITAL CONCORRÊNCIA ELETRÔNICA Nº 001/2026
PROCESSO ADMINISTRATIVO Nº 014/2026**

9.12.2.1. Atestado(s) ou declaração(ões) de capacidade técnica-operacional, expedido(s) por pessoa(s) jurídica(s) de direito público ou privado, comprovando que a licitante (pessoa jurídica) executou serviços de engenharia;

9.12.2.2. Qualificação Técnica: se dá mediante atestados que demonstrem, quanto às parcelas do objeto desta licitação de maior relevância, uma capacidade operacional na execução de serviços similares de complexidade tecnológica e operacional equivalente ou superior.

9.12.2.3. O(s) atestado(s) ou declaração(ões) de capacidade técnica, deverá(ão) ser apresentado(s) em papel timbrado, contendo o nome, CNPJ e endereço do emitente, devendo estar assinado(s) ou rubricado(s), contendo o nome e cargo do emissor que o(s) subscreve (em), com firma reconhecida ou assinatura digital;

9.12.3. Comprovação de capacitação técnico-profissional, comprovação do LICITANTE de possuir em seu quadro permanente ou Declaração de Contratação Futura específica para o Certame (Assinado pelo contratante e pelo profissional indicado com reconhecimento de firma em cartório), profissional de nível superior ou outro devidamente reconhecido pela entidade competente;

9.12.4. Declaração formal de disponibilidade da equipe técnica que se responsabilizará pelos serviços constantes do objeto deste projeto;

9.12.5. Declaração de que a licitante tem pleno conhecimento das condições e peculiaridades inerente à natureza do serviço ao local de sua execução, assumindo total responsabilidade por esse fato;

9.13. A existência de restrição relativamente à regularidade fiscal e trabalhista não impede que a licitante qualificada como microempresa ou empresa de pequeno porte seja declarada vencedora, uma vez que atenda a todas as demais exigências do edital.

9.14. A declaração do vencedor acontecerá no momento imediatamente posterior à fase de habilitação.

9.15. Caso a proposta mais vantajosa seja ofertada por licitante qualificada como microempresa ou empresa de pequeno porte, e uma vez constatada a existência de alguma restrição no que tange à regularidade fiscal e trabalhista, a mesma será convocada para, no prazo de 5 (cinco) dias úteis, após a declaração do vencedor, comprovar a regularização. O prazo poderá ser prorrogado por igual período, a critério da administração pública, quando requerida pelo licitante, mediante apresentação de justificativa.

9.16. A não-regularização fiscal e trabalhista no prazo previsto no subitem anterior acarretará a inabilitação do licitante, sem prejuízo das sanções previstas neste Edital, sendo facultada a convocação dos licitantes remanescentes, na ordem de classificação. Se, na ordem de classificação, seguir-se outra microempresa, empresa de pequeno porte ou sociedade cooperativa com alguma restrição na documentação fiscal e trabalhista, será concedido o mesmo prazo para regularização.

9.17. Havendo necessidade de analisar minuciosamente os documentos exigidos, o Agente de Contratação suspenderá a sessão, informando no “chat” a nova data e horário para a continuidade da mesma.

9.18. Será inabilitado o licitante que não comprovar sua habilitação, seja por não apresentar quaisquer dos



ESTADO DO MARANHÃO
PREFEITURA MUNICIPAL DE SÃO PEDRO DOS CRENTES
Av. Canaã, s/n, Centro, São Pedro dos Crentes – MA, CEP: 65978-000



**MINUTA DO EDITAL CONCORRÊNCIA ELETRÔNICA Nº 001/2026
PROCESSO ADMINISTRATIVO Nº 014/2026**

documentos exigidos, ou apresentá-los em desacordo com o estabelecido neste Edital.

9.19. Os documentos que não possuírem prazo de vigência (inscrições, certificados, boletim de cadastros e similares) estabelecido pelo órgão expedidor, deverão ser datados dos últimos 90 (noventa) dias até a data de abertura do certame, sob pena de inabilitação;

9.20. Nos itens não exclusivos a microempresas e empresas de pequeno porte, em havendo inabilitação, haverá nova verificação, pelo sistema, da eventual ocorrência do empate ficto, previsto nos artigos 44 e 45 da LC nº 123/2006, seguindo-se a disciplina antes estabelecida para aceitação da proposta subsequente.

9.21. Constatado o atendimento às exigências de habilitação fixadas no Edital, o licitante será declarado vencedor.

10. DO ENCAMINHAMENTO DA PROPOSTA VENCEDORA

10.1. A proposta final do licitante declarado vencedor deverá ser encaminhada no prazo de 02:00 HORAS a contar da solicitação do Agente de Contratação no sistema eletrônica e deverá:

10.1.1. Ser redigida em língua portuguesa, digitada, em uma via, sem emendas, rasuras, entrelinhas ou ressalvas, devendo a última folha ser assinada e as demais rubricadas pelo licitante ou seu representante legal.

10.1.2. Conter a indicação do banco, número da conta e agência do licitante vencedor, para fins de pagamento.

10.2. A proposta final deverá ser documentada nos autos e será levada em consideração no decorrer da execução do contrato e aplicação de eventual sanção à Contratada, se for o caso.

10.2.1. Todas as especificações do objeto contidas na proposta, tais como marca, modelo, tipo, fabricante e procedência, vinculam a Contratada.

10.2. Os preços devem ser expressos em moeda corrente nacional, o valor unitário em algarismos e o valor global em algarismos e por extenso.

10.2.1. Ocorrendo divergência entre os preços unitários e o preço global, prevalecerão os primeiros; no caso de divergência entre os valores numéricos e os valores expressos por extenso, prevalecerão estes últimos.

10.3. A oferta deverá ser firme e precisa, limitada, rigorosamente, ao objeto deste Edital, sem conter alternativas de preço ou de qualquer outra condição que induza o julgamento a mais de um resultado, sob pena de desclassificação.

10.4. A proposta deverá obedecer aos termos deste Edital e seus Anexos, não sendo considerada aquela que não corresponda às especificações ali contidas ou que estabeleça vínculo à proposta de outro licitante.



ESTADO DO MARANHÃO
PREFEITURA MUNICIPAL DE SÃO PEDRO DOS CRENTES
Av. Canaã, s/n, Centro, São Pedro dos Crentes – MA, CEP: 65978-000



**MINUTA DO EDITAL CONCORRÊNCIA ELETRÔNICA Nº 001/2026
PROCESSO ADMINISTRATIVO Nº 014/2026**

10.5. As propostas que contenham a descrição do objeto, o valor e os documentos complementares estarão disponíveis na internet, após a homologação.

11. DOS RECURSOS

11.1. Declarado o vencedor e decorrida a fase de regularização fiscal e trabalhista da licitante qualificada como microempresa ou empresa de pequeno porte, se for o caso, deverá o licitante interessado manifestar, imediatamente, a sua intenção de recorrer, em campo próprio do sistema obedecendo o tempo estabelecido pelo sistema. A ausência de manifestação por parte do interessado no ato do certame, bem como no sistema, decairá seu direito.

11.2. O recorrente terá, a partir de então, o prazo 3 (três) dias úteis para apresentar as razões, pelo sistema eletrônico, ficando os demais licitantes, desde logo, intimados para, querendo, apresentarem contrarrazões também pelo sistema eletrônico, em outros 3 (três) dias úteis, que começarão a contar do término do prazo do recorrente, sendo-lhes assegurada vista imediata dos elementos indispensáveis à defesa de seus interesses

11.3. O acolhimento do recurso invalida tão somente os atos insuscetíveis de aproveitamento.

11.4. Os autos do processo permanecerão com vista franqueada aos interessados, no endereço constante neste Edital.

12. DA REABERTURA DA SESSÃO PÚBLICA

12.1. A sessão pública poderá ser reaberta:

12.1.1. Nas hipóteses de provimento de recurso que leve à anulação de atos anteriores à realização da sessão pública precedente ou em que seja anulada a própria sessão pública, situação em que serão repetidos os atos anulados e os que dele dependam.

12.1.2. Quando houver erro na aceitação do preço melhor classificado ou quando o licitante declarado vencedor não assinar o contrato, não retirar o instrumento equivalente ou não comprovar a regularização fiscal e trabalhista, nos termos do art. 43, §1º da LC nº 123/2006. Nessas hipóteses, serão adotados os procedimentos imediatamente posteriores ao encerramento da etapa de lances.

12.2. Todos os licitantes remanescentes deverão ser convocados para acompanhar a sessão reaberta.

12.2.1. A convocação se dará por meio do sistema eletrônico (“chat”), ou e-mail, ou de acordo com a fase do procedimento licitatório.

12.2.2. A convocação feita por e-mail dar-se-á de acordo com os dados contidos no PORTAL DE COMPRAS PÚBLICAS - disponível no endereço eletrônico <https://www.portaldecompraspublicas.com.br>, sendo responsabilidade do licitante manter seus dados cadastrais atualizados.



ESTADO DO MARANHÃO
PREFEITURA MUNICIPAL DE SÃO PEDRO DOS CRENTES
Av. Canaã, s/n, Centro, São Pedro dos Crentes – MA, CEP: 65978-000



**MINUTA DO EDITAL CONCORRÊNCIA ELETRÔNICA Nº 001/2026
PROCESSO ADMINISTRATIVO Nº 014/2026**

13. DA ADJUDICAÇÃO E HOMOLOGAÇÃO

13.1. Julgados os recursos, constatada a regularidade dos atos praticados, a Autoridade Competente adjudicará e homologará a licitação.

14. DA GARANTIA DE EXECUÇÃO

14.1. Não haverá exigência de garantia de execução para a presente contratação.

15. DO TERMO DE CONTRATO OU INSTRUMENTO EQUIVALENTE

15.1. Após a homologação da licitação, em sendo realizada a contratação, será firmado Termo de Contrato ou emitido instrumento equivalente.

15.2. O adjudicatário terá o prazo de 05 dias úteis, contados a partir da data de sua convocação, para assinar o Termo de Contrato ou aceitar instrumento equivalente, conforme o caso (Nota de Empenho/Carta Contrato/Autorização), sob pena de decair do direito à contratação, sem prejuízo das sanções previstas neste Edital.

15.2.1. Alternativamente à convocação para comparecer perante o órgão ou entidade para a assinatura do Termo de Contrato ou aceite do instrumento equivalente, a Administração poderá encaminhá-lo para assinatura ou aceite da Adjudicatária, mediante correspondência postal com aviso de recebimento (AR) ou meio eletrônico, para que seja assinado ou aceito no prazo de 05 dias, a contar da data de seu recebimento.

15.2.2. O prazo previsto no subitem anterior poderá ser prorrogado, por igual período, por solicitação justificada do adjudicatário e aceita pela Administração

15.3. O Aceite da Nota de Empenho ou do instrumento equivalente, emitida à empresa adjudicada, implica no reconhecimento de que:

15.3.1. Referida Nota está substituindo o contrato, aplicando-se à relação de negócios ali estabelecida as disposições da Lei nº 14.133/2021;

15.3.2. A contratada se vincula à sua proposta e às previsões contidas no edital e seus anexos;

15.3.3. A contratada reconhece que as hipóteses de rescisão são aquelas previstas no artigo 137 da Lei nº 14.133/2021 e reconhece os direitos da Administração previstos nos artigos 138 e 139 da mesma Lei.

15.4. O prazo de vigência da contratação é o estabelecido no Termo de Referência.

15.5. Na assinatura do contrato, será exigida a comprovação das condições de habilitação consignadas neste Edital, as quais deverão ser mantidas pelo licitante durante a vigência do contrato.



**MINUTA DO EDITAL CONCORRÊNCIA ELETRÔNICA Nº 001/2026
PROCESSO ADMINISTRATIVO Nº 014/2026**

15.5.1. Na hipótese de irregularidade, o contratado deverá regularizar a sua situação perante o cadastro no prazo de até 05 (cinco) dias úteis, sob pena de aplicação das penalidades previstas no edital e anexos.

15.6. Na hipótese de o vencedor da licitação não comprovar as condições de habilitação consignadas no edital ou se recusar a assinar o contrato ou a ata de registro de preços, a Administração, sem prejuízo da aplicação das sanções das demais cominações legais cabíveis a esse licitante, poderá convocar outro licitante, respeitada a ordem de classificação, para, após a comprovação dos requisitos para habilitação, analisada a proposta e eventuais documentos complementares e, feita a negociação, assinar o contrato ou a ata de registro de preços.

16. DO REAJUSTAMENTO EM SENTIDO GERAL

16.1. As regras acerca do reajustamento em sentido geral do valor contratual são as estabelecidas no Termo de Convenio, anexo a este Edital.

17. DO RECEBIMENTO DO OBJETO E DA FISCALIZAÇÃO

17.1. Os critérios de recebimento e aceitação do objeto e de fiscalização estão previstos no Termo de Referência.

18. DAS OBRIGAÇÕES DA CONTRATANTE E DA CONTRATADA

18.1. As obrigações da Contratante e da Contratada são as estabelecidas no Termo de Referência.

19. DO PAGAMENTO

19.1. As regras acerca do pagamento são as estabelecidas no Termo de Referência, anexo a este Edital.

20. DAS SANÇÕES ADMINISTRATIVAS

20.1. Comete infração administrativa, nos termos da Lei nº 14.133/2021, o licitante/adjudicatário que:

20.1.1. Der causa à inexecução parcial ou total do contrato;

20.1.2. Deixar de entregar os documentos exigidos no certame;

20.1.3. Não mantiver a proposta, salvo em decorrência de fato superveniente devidamente justificado;

20.1.4. Não assinar o termo de contrato ou aceitar/retirar o instrumento equivalente, quando convocado dentro do prazo de validade da proposta;

20.1.5. Ensejar o retardamento da execução ou entrega do objeto da licitação sem motivo justificado;

20.1.6. Apresentar declaração ou documentação falsa;



ESTADO DO MARANHÃO
PREFEITURA MUNICIPAL DE SÃO PEDRO DOS CRENTES
Av. Canaã, s/n, Centro, São Pedro dos Crentes – MA, CEP: 65978-000



**MINUTA DO EDITAL CONCORRÊNCIA ELETRÔNICA Nº 001/2026
PROCESSO ADMINISTRATIVO Nº 014/2026**

- 20.1.7. Fraudar a licitação ou praticar ato fraudulento na execução do contrato;
- 20.1.8. Comportar-se de modo inidôneo ou cometer fraude de qualquer natureza;
- 20.1.9. Praticar atos ilícitos com vistas a frustrar os objetivos da licitação;
- 20.1.10. Praticar ato lesivo previsto no art. 5º da Lei nº 12.846/2013.
- 21.2. O licitante/adjudicatário que cometer qualquer das infrações discriminadas nos subitens anteriores ficará sujeito, sem prejuízo da responsabilidade civil e criminal, às seguintes sanções:
- a) Advertência por escrito;
 - b) Multa;
 - c) Impedimento de licitar e contratar;
 - d) Declaração de inidoneidade para licitar ou contratar.
- 21.3. A penalidade de multa pode ser aplicada cumulativamente com as demais sanções.
- 21.4. Do ato que aplicar a penalidade caberá recurso, no prazo de 15 (quinze) dias úteis, a contar da ciência da intimação, podendo a autoridade que tiver proferido o ato reconsiderar sua decisão ou, no prazo de 05 (cinco) dias encaminhá-lo devidamente informado para a apreciação e decisão superior, no prazo de 20 (vinte) dias úteis.
- 21.5. Serão publicadas na Imprensa Oficial do Município, estado e da união, as sanções administrativas previstas no ITEM 17.2, c, d, deste edital, inclusive a reabilitação perante a Administração Pública.
- 21.6. DA FRAUDE E DA CORRUPÇÃO - Os licitantes e o contratado devem observar e fazer observar, por seus fornecedores e subcontratados, se admitida à subcontratação, o mais alto padrão de ética durante todo o processo de licitação, de contratação e de execução do objeto contratual.
- 21.6.1. PARA OS PROPÓSITOS DESTA CLÁUSULA, DEFINEM-SE AS SEGUINTE PRÁTICAS:
- a) PRÁTICA CORRUPTA: Oferecer, dar, receber ou solicitar, direta ou indiretamente, qualquer vantagem com o objetivo de influenciar a ação de servidor público no processo de licitação ou na execução do contrato;
 - b) PRÁTICA FRAUDULENTA: A falsificação ou omissão dos fatos, com o objetivo de influenciar o processo de licitação ou de execução do contrato;
 - c) PRÁTICA CONCERTADA: Esquematizar ou estabelecer um acordo entre dois ou mais licitantes, com ou sem o conhecimento de representantes ou prepostos do órgão licitador, visando estabelecer preços em níveis artificiais e não-competitivos;
 - d) PRÁTICA COERCITIVA: Causar danos ou ameaçar causar dano, direta ou indiretamente, às pessoas ou sua propriedade, visando influenciar sua participação em um processo licitatório ou afetar a execução



ESTADO DO MARANHÃO
PREFEITURA MUNICIPAL DE SÃO PEDRO DOS CRENTES
Av. Canaã, s/n, Centro, São Pedro dos Crentes – MA, CEP: 65978-000



**MINUTA DO EDITAL CONCORRÊNCIA ELETRÔNICA Nº 001/2026
PROCESSO ADMINISTRATIVO Nº 014/2026**

do contrato.

e) PRÁTICA OBSTRUTIVA: Destruir, falsificar, alterar ou ocultar provas em inspeções ou fazer declarações falsas aos representantes do organismo financeiro multilateral, com o objetivo de impedir materialmente a apuração de alegações de prática prevista acima; atos cuja intenção seja impedir materialmente o exercício do direito de o organismo financeiro multilateral promover inspeção.

21. DA IMPUGNAÇÃO AO EDITAL E DO PEDIDO DE ESCLARECIMENTO

21.1. Até 03 (três) dias úteis antes da data designada para a abertura da sessão pública, qualquer pessoa poderá impugnar este Edital e/ou apresentar pedido de esclarecimento.

20.2. A IMPUGNAÇÃO e/ou PEDIDO DE ESCLARECIMENTO DEVERÃO ser feitos EXCLUSIVAMENTE por FORMA ELETRÔNICA no PORTAL DE COMPRAS PÚBLICA - disponível no endereço eletrônica <https://www.portaldecompraspublicas.com.br>.

21.3. A resposta à impugnação ou ao pedido de esclarecimento será divulgada no PORTAL DE COMPRAS PÚBLICA no prazo de até 3 (três) dias úteis, limitado ao último dia útil anterior à data da abertura do certame.

21.4. Acolhida a impugnação, será definida e publicada nova data para a realização do certame.

21.5. As impugnações e pedidos de esclarecimentos não suspendem os prazos previstos no certame, salvo quando se amolda ao art. 55 parágrafo 1º, da Lei nº 14.133/2021.

21.5.1. A concessão de efeito suspensivo à impugnação é medida excepcional e deverá ser motivada pelo Agente de Contratação, nos autos do processo de licitação.

21.6. As respostas aos pedidos de esclarecimentos serão divulgadas pelo sistema e vincularão os participantes e a administração.

21.7. As respostas às impugnações e aos esclarecimentos solicitados, bem como outros avisos de ordem geral, serão cadastradas no sítio PORTAL DE COMPRAS PÚBLICAS - disponível no endereço eletrônica <https://www.portaldecompraspublicas.com.br>, sendo de responsabilidade dos licitantes, seu acompanhamento.

21.8. A petição de impugnação apresentada por empresa deve ser firmada por sócio, pessoa designada para a administração da sociedade empresária, ou procurador, e vir acompanhada, conforme o caso, de estatuto ou contrato social e suas posteriores alterações, se houver, do ato de designação do administrador, ou de procuração pública ou particular (instrumento de mandato com poderes para impugnar o Edital).

22. DAS DISPOSIÇÕES GERAIS

22.1. Da sessão pública DA CONCORRÊNCIA divulgar-se-á Ata no sistema eletrônica.



ESTADO DO MARANHÃO
PREFEITURA MUNICIPAL DE SÃO PEDRO DOS CRENTES
Av. Canaã, s/n, Centro, São Pedro dos Crentes – MA, CEP: 65978-000



**MINUTA DO EDITAL CONCORRÊNCIA ELETRÔNICA Nº 001/2026
PROCESSO ADMINISTRATIVO Nº 014/2026**

22.2. Não havendo expediente ou ocorrendo qualquer fato superveniente que impeça a realização do certame na data marcada, a sessão será automaticamente transferida para o primeiro dia útil subsequente, no mesmo horário anteriormente estabelecido, desde que não haja comunicação em contrário, pelo Agente de Contratação.

22.3. Todas as referências de tempo no Edital, no aviso e durante a sessão pública observarão o horário de Brasília – DF.

22.4. No julgamento das propostas e da habilitação, o Agente de Contratação poderá sanar erros ou falhas que não alterem a substância das propostas, dos documentos e sua validade jurídica, mediante despacho fundamentado, registrado em ata e acessível a todos, atribuindo-lhes validade e eficácia para fins de habilitação e classificação.

22.5. A homologação do resultado desta licitação não implicará direito à contratação.

22.6. As normas disciplinadoras da licitação serão sempre interpretadas em favor da ampliação da disputa entre os interessados, desde que não comprometam o interesse da Administração, o princípio da isonomia, a finalidade e a segurança da contratação.

22.7. Os licitantes assumem todos os custos de preparação e apresentação de suas propostas e a Administração não será, em nenhum caso, responsável por esses custos, independentemente da condução ou do resultado do processo licitatório.

22.8. Na contagem dos prazos estabelecidos neste Edital e seus Anexos, excluir-se-á o dia do início e incluir-se-á o do vencimento. Só se iniciam e vencem os prazos em dias de expediente na Administração.

22.9. O desatendimento de exigências formais não essenciais não importará o afastamento do licitante, desde que seja possível o aproveitamento do ato, observados os princípios da isonomia e do interesse público.

22.10. O licitante é o responsável pela fidelidade e legitimidade das informações prestadas e dos documentos apresentados em qualquer fase da licitação.

22.10.1. A falsidade de qualquer documento apresentado ou a inverdade das informações nele contidas implicará a imediata desclassificação do proponente que o tiver apresentado, ou, caso tenha sido o vencedor, a rescisão do contrato ou do documento equivalente, sem prejuízo das demais sanções cabíveis.

22.11. Em caso de divergência entre disposições deste Edital e de seus anexos ou demais peças que compõem o processo, prevalecerá as deste Edital.

22.12. A Prefeitura municipal de São Pedro dos Crentes - MA, poderá revogar este Concorrência por razões de interesse público decorrente de fato superveniente que constitua óbice manifesto e incontornável, ou anulá-lo por ilegalidade, de ofício ou por provocação de terceiros, salvo quando for viável a convalidação do ato ou do procedimento viciado, desde que observados os princípios da ampla defesa e contraditório.



ESTADO DO MARANHÃO
PREFEITURA MUNICIPAL DE SÃO PEDRO DOS CRENTES
Av. Canaã, s/n, Centro, São Pedro dos Crentes – MA, CEP: 65978-000



**MINUTA DO EDITAL CONCORRÊNCIA ELETRÔNICA Nº 001/2026
PROCESSO ADMINISTRATIVO Nº 014/2026**

22.12.1. A anulação DA CONCORRÊNCIA induz à extinção do contrato.

22.12.2. A anulação da licitação por motivo de ilegalidade não gera obrigação de indenizar.

22.13. É facultado à Autoridade Superior, em qualquer fase deste Concorrência, promover diligência destinada a esclarecer ou completar a instrução do processo, vedada a inclusão posterior de informação ou de documentos que deveriam ter sido apresentados para fins de classificação e habilitação.

22.14. O Edital está disponibilizado, na íntegra, nos endereços eletrônicas: PORTAL DE COMPRAS PÚBLICAS - disponível no endereço eletrônica <https://portaldecompraspublicas.com.br>, www.saopedrodoscrentes.ma.gov.br E-mail: cplsaopedrodoscrentes@gmail.com, <https://www.tce.ma.gov.br> e também poderão ser lidos e/ou obtidos no endereço: Av. Canaã, 102, Centro, São Pedro dos Crentes - MA, nos dias úteis, no horário das 08:00 às 17:00, no mesmo endereço e período em que os autos do processo administrativo permanecerão com acesso e vista franqueada aos interessados.

22.15. Integram este Edital, para todos os fins e efeitos, os seguintes anexos:

- ANEXO I – TERMO DE REFERÊNCIA
- ANEXO II - MODELO DE PROPOSTA DE PREÇOS;
- ANEXO III – MODELO DE DECLARAÇÃO CONJUNTA;
- ANEXO IV- MINUTA DO CONTRATO;
- ANEXO V- PROJETO BÁSICO

São Pedro dos Crentes - MA, 21 de janeiro de 2026.

AMARENE MARIA DE SOUSA ARRUDA AGUIAR

Secretária Municipal de saúde

Aprovado por:

Aprovado por:

ROMULO COSTA ARRUDA

Prefeito Municipal



ESTADO DO MARANHÃO
PREFEITURA MUNICIPAL DE SÃO PEDRO DOS CRENTES
Av. Canaã, s/n, Centro, São Pedro dos Crentes – MA, CEP: 65978-000



**MINUTA DO EDITAL CONCORRÊNCIA ELETRÔNICA Nº 001/2026
PROCESSO ADMINISTRATIVO Nº 014/2026**

TERMO DE REFERÊNCIA

1. CONDIÇÕES GERAIS DA CONTRATAÇÃO

- 1.1. Contratação de empresa especializada para execução de obra de engenharia para construção de Unidade Básica de Saúde (UBS tipo II), em atendimento às necessidades da Secretaria Municipal de Saúde da Prefeitura de São Pedro dos Crentes/MA, através da liberação de recursos do Programa de Aceleração do Crescimento (PAC), proposta nº 12124.2310001/25-001, conforme condições, quantidades e exigências estabelecidas neste Edital, projetos básicos, planilha orçamentárias e seus anexos.
- 1.2. Os serviços objeto desta contratação tem a natureza de OBRA, conforme justificativa constante do Estudo Técnico Preliminar.
- 1.3. O prazo de vigência da contratação é de 12 (doze) meses contados da data de assinatura do Contrato, prorrogável na forma dos artigos 106 e 107 da Lei nº 14.133, de 2021.
- 1.4. O contrato oferece maior detalhamento das regras que serão aplicadas em relação à vigência da contratação.

2. FUNDAMENTAÇÃO E DESCRIÇÃO DA NECESSIDADE DA CONTRATAÇÃO

- 2.1. O município de São Pedro dos Crentes/MA, tem apresentado um crescimento constante. O aumento populacional, combinado com o crescimento e desenvolvimento de novas áreas urbanas, gera uma demanda crescente por serviços de atenção básica à saúde. É crucial expandir a rede de saúde para garantir que todos os cidadãos tenham acesso equitativo e oportuno aos serviços de saúde essenciais, sem sobrecarregar as unidades já existentes. Portanto a construção de uma UBS Porte 2 permitirá o aumento do número de equipes de Saúde da Família (eSF) e Saúde Bucal (eSB), ampliando a cobertura e melhorando a qualidade da atenção primária.
- 2.2. Uma UBS desse porte é projetada para acomodar uma demanda maior de pacientes, oferecendo mais consultórios, salas de procedimentos e outros ambientes assistenciais. A estrutura ampliada proporcionará melhores condições de trabalho para os profissionais de saúde e um atendimento mais confortável para a população.
- 2.3. Uma UBS Porte 2, seguindo os padrões do Ministério da Saúde, permite a oferta de um leque mais completo de serviços, contribuindo para a integralidade do cuidado. Além do que uma nova unidade poderá abrigar mais profissionais e serviços especializados, reduzindo a necessidade de encaminhamentos e facilitando a continuidade do tratamento dentro do próprio município.



**MINUTA DO EDITAL CONCORRÊNCIA ELETRÔNICA Nº 001/2026
PROCESSO ADMINISTRATIVO Nº 014/2026**

2.4. A melhoria da estrutura física contribui diretamente para a melhoria dos indicadores de saúde, como o controle de doenças crônicas, a redução da mortalidade infantil e o aumento da cobertura vacinal.

3. DESCRIÇÃO DA SOLUÇÃO COMO UM TODO CONSIDERADO O CICLO DE VIDA DO OBJETO

3.1 A solução consiste na contratação de empresa especializada em engenharia para a execução de obra e construção de uma Unidade Básica de Saúde – UBS Tipo II, destinada ao atendimento das necessidades da Secretaria Municipal de Saúde do Município de São Pedro dos Crentes/MA, viabilizada por meio da liberação de recursos do Programa de Aceleração do Crescimento (PAC), conforme Proposta nº 12124.2310001/25-001.

O ciclo de vida do objeto abrange todas as etapas necessárias à plena funcionalidade da edificação, compreendendo:

- (i) o planejamento executivo e mobilização da obra;
- (ii) a execução dos serviços de construção civil, instalações elétricas, hidrossanitárias, estruturais e complementares;
- (iii) o fornecimento de materiais, mão de obra qualificada e equipamentos necessários;
- (iv) o cumprimento das normas técnicas, sanitárias, ambientais e de segurança do trabalho vigentes;
- (v) a entrega da obra concluída, apta ao uso, com a devida realização de testes, vistorias e recebimento definitivo; e
- (vi) a observância das garantias legais e contratuais após a entrega.

A implantação da UBS Tipo II permitirá a ampliação e qualificação da atenção básica em saúde, assegurando melhores condições de atendimento à população, maior eficiência na prestação dos serviços públicos de saúde e adequada aplicação dos recursos públicos, conforme as condições, quantidades e exigências estabelecidas neste Edital e em seus anexos.

4. REQUISITOS DA CONTRATAÇÃO



**MINUTA DO EDITAL CONCORRÊNCIA ELETRÔNICA Nº 001/2026
PROCESSO ADMINISTRATIVO Nº 014/2026**

Item 1. Subcontratação

2.1. Não é admitida a subcontratação do objeto contratual.

Item 2. Garantia da contratação

2.2. Não haverá exigência da garantia da contratação dos art. 96 e seguintes da Lei nº 14.133, de 2021.

Item 3. Vistoria

2.3. É facultativo a realização de avaliação prévia do local de execução dos serviços.

2.4. É assegurado ao interessado o direito de realização de vistoria prévia, acompanhado por servidor designado para esse fim, de segunda à sexta-feira, conforme horário agendado junto à Administração.

2.5. Serão disponibilizados data e horário diferentes aos interessados em realizar a vistoria prévia.

Para a vistoria, o representante legal da empresa ou responsável técnico deverá estar devidamente identificado, apresentando documento de identidade civil e documento expedido pela empresa comprovando sua habilitação para a realização da vistoria.

3. MODELO DE EXECUÇÃO DO OBJETO

Item 4. Condições de execução

3.1. O início da execução do objeto se dará em até 05 (cinco) dias úteis da emissão da ordem de serviço.

4. MODELO DE GESTÃO DO CONTRATO

4.1. O contrato deverá ser executado fielmente pelas partes, de acordo com as cláusulas avençadas e as normas da Lei nº 14.133, de 2021, e cada parte responderá pelas consequências de sua inexecução total ou parcial.

4.2. Em caso de impedimento, ordem de paralisação ou suspensão do contrato, o cronograma de execução será prorrogado automaticamente pelo tempo correspondente, anotadas tais circunstâncias mediante simples apostila.

4.3. As comunicações entre o órgão ou entidade e a contratada devem ser realizadas por escrito sempre que o ato exigir tal formalidade, admitindo-se o uso de mensagem eletrônica para esse fim.

4.4. O órgão ou entidade poderá convocar representante da empresa para adoção de providências que devam ser cumpridas de imediato.

Item 5. Fiscalização

4.5. A execução do contrato deverá ser acompanhada e fiscalizada pelo(s) fiscal(is) do contrato, ou pelos respectivos substitutos (Lei nº 14.133, de 2021, art. 117, caput).



**MINUTA DO EDITAL CONCORRÊNCIA ELETRÔNICA Nº 001/2026
PROCESSO ADMINISTRATIVO Nº 014/2026**

Item 6. Fiscalização Técnica

4.6. O fiscal técnico do contrato acompanhará a execução do contrato, para que sejam cumpridas todas as condições estabelecidas no contrato, de modo a assegurar os melhores resultados para a Administração. (Decreto nº 11.246, de 2022, art. 22, VI);

4.7. O fiscal técnico do contrato anotará no histórico de gerenciamento do contrato todas as ocorrências relacionadas à execução do contrato, com a descrição do que for necessário para a regularização das faltas ou dos defeitos observados. (Lei nº 14.133, de 2021, art. 117, §1º e Decreto nº 11.246, de 2022, art. 22, II);

4.8. Identificada qualquer inexatidão ou irregularidade, o fiscal técnico do contrato emitirá notificações para a correção da execução do contrato, determinando prazo para a correção. (Decreto nº 11.246, de 2022, art. 22, III);

4.9. O fiscal técnico do contrato informará ao gestor do contrato, em tempo hábil, a situação que demandar decisão ou adoção de medidas que ultrapassem sua competência, para que adote as medidas necessárias e saneadoras, se for o caso. (Decreto nº 11.246, de 2022, art. 22, IV);

4.10. No caso de ocorrências que possam inviabilizar a execução do contrato nas datas aprezadas, o fiscal técnico do contrato comunicará o fato imediatamente ao gestor do contrato. (Decreto nº 11.246, de 2022, art. 22, V);

4.11. O fiscal técnico do contrato comunicará ao gestor do contrato, em tempo hábil, o término do contrato sob sua responsabilidade, com vistas à tempestiva renovação ou à prorrogação contratual (Decreto nº 11.246, de 2022, art. 22, VII).

Item 7. Fiscalização Administrativa

4.12. O fiscal administrativo do contrato verificará a manutenção das condições de habilitação da contratada, acompanhará o empenho, o pagamento, as garantias, as glosas e a formalização de apostilamento e termos aditivos, solicitando quaisquer documentos comprobatórios pertinentes, caso necessário (Art. 23, I e II, do Decreto nº 11.246, de 2022).

4.13. Caso ocorra descumprimento das obrigações contratuais, o fiscal administrativo do contrato atuará tempestivamente na solução do problema, reportando ao gestor do contrato para que tome as providências cabíveis, quando ultrapassar a sua competência; (Decreto nº 11.246, de 2022, art. 23, IV).

Item 8. Gestor do Contrato

4.14. O gestor do contrato coordenará a atualização do processo de acompanhamento e fiscalização do contrato contendo todos os registros formais da execução no histórico de gerenciamento do contrato, a exemplo da ordem de serviço, do registro de ocorrências, das alterações e das prorrogações contratuais, elaborando relatório com vistas à verificação da necessidade de adequações



ESTADO DO MARANHÃO
PREFEITURA MUNICIPAL DE SÃO PEDRO DOS CRENTES
Av. Canaã, s/n, Centro, São Pedro dos Crentes – MA, CEP: 65978-000



**MINUTA DO EDITAL CONCORRÊNCIA ELETRÔNICA Nº 001/2026
PROCESSO ADMINISTRATIVO Nº 014/2026**

do contrato para fins de atendimento da finalidade da administração. (Decreto nº 11.246, de 2022, art. 21, IV).

4.15. O gestor do contrato acompanhará os registros realizados pelos fiscais do contrato, de todas as ocorrências relacionadas à execução do contrato e as medidas adotadas, informando, se for o caso, à autoridade superior àquelas que ultrapassarem a sua competência. (Decreto nº 11.246, de 2022, art. 21, II).

4.16. O gestor do contrato acompanhará a manutenção das condições de habilitação da contratada, para fins de empenho de despesa e pagamento, e anotará os problemas que obstem o fluxo normal da liquidação e do pagamento da despesa no relatório de riscos eventuais. (Decreto nº 11.246, de 2022, art. 21, III).

4.17. O gestor do contrato emitirá documento comprobatório da avaliação realizada pelos fiscais técnico, administrativo e setorial quanto ao cumprimento de obrigações assumidas pelo contratado, com menção ao seu desempenho na execução contratual, baseado nos indicadores objetivamente definidos e aferidos, e a eventuais penalidades aplicadas, devendo constar do cadastro de atesto de cumprimento de obrigações. (Decreto nº 11.246, de 2022, art. 21, VIII).

4.18. O gestor do contrato tomará providências para a formalização de processo administrativo de responsabilização para fins de aplicação de sanções, a ser conduzido pela comissão de que trata o art. 158 da Lei nº 14.133, de 2021, ou pelo agente ou pelo setor com competência para tal, conforme o caso. (Decreto nº 11.246, de 2022, art. 21, X).

4.19. O gestor do contrato deverá elaborar relatório final com informações sobre a consecução dos objetivos que tenham justificado a contratação e eventuais condutas a serem adotadas para o aprimoramento das atividades da Administração. (Decreto nº 11.246, de 2022, art. 21, VI).

4.20. O gestor do contrato deverá enviar a documentação pertinente ao setor de contratos para a formalização dos procedimentos de liquidação e pagamento, no valor dimensionado pela fiscalização e gestão nos termos do contrato.

5. CRITÉRIOS DE MEDIÇÃO E PAGAMENTO

Item 9. Do recebimento

5.1. Ao final de cada etapa da execução contratual, conforme previsto no Cronograma Físico-Financeiro, o Contratado apresentará a medição prévia dos serviços executados no período, por meio de planilha e memória de cálculo detalhada.

5.1.1. Uma etapa será considerada efetivamente concluída quando os serviços previstos para aquela etapa, no Cronograma Físico-Financeiro, estiverem executados em sua totalidade.

5.2. Os serviços serão recebidos provisoriamente, no prazo de 15 (dias) dias, pelos fiscais técnico e administrativo, mediante termos detalhados, quando verificado o cumprimento das exigências de



ESTADO DO MARANHÃO
PREFEITURA MUNICIPAL DE SÃO PEDRO DOS CRENTES
Av. Canaã, s/n, Centro, São Pedro dos Crentes – MA, CEP: 65978-000



**MINUTA DO EDITAL CONCORRÊNCIA ELETRÔNICA Nº 001/2026
PROCESSO ADMINISTRATIVO Nº 014/2026**

caráter técnico e administrativo. (Art. 140, I, a, da Lei nº 14.133 e Arts. 22, X e 23, X do Decreto nº 11.246, de 2022).

5.2.1. O prazo da disposição acima será contado do recebimento de comunicação de cobrança oriunda do contratado com a comprovação da prestação dos serviços a que se referem a parcela a ser paga.

5.2.2. O fiscal técnico do contrato realizará o recebimento provisório do objeto do contrato mediante termo detalhado que comprove o cumprimento das exigências de caráter técnico. (Art. 22, X, Decreto nº 11.246, de 2022).

5.2.3. O fiscal administrativo do contrato realizará o recebimento provisório do objeto do contrato mediante termo detalhado que comprove o cumprimento das exigências de caráter administrativo. (Art. 23, X, Decreto nº 11.246, de 2022)

5.2.4. Para efeito de recebimento provisório, ao final de cada período de faturamento, o fiscal técnico do contrato irá apurar o resultado das avaliações da execução do objeto e, se for o caso, a análise do desempenho e qualidade da prestação dos serviços realizados em consonância com os indicadores previstos, que poderá resultar no redimensionamento de valores a serem pagos à contratada, registrando em relatório a ser encaminhado ao gestor do contrato.

5.2.5. Será considerado como ocorrido o recebimento provisório com a entrega do termo detalhado ou, em havendo mais de um a ser feito, com a entrega do último.

5.2.6. O Contratado fica obrigado a reparar, corrigir, remover, reconstruir ou substituir, às suas expensas, no todo ou em parte, o objeto em que se verificarem vícios, defeitos ou incorreções resultantes da execução ou materiais empregados, cabendo à fiscalização não atestar a última e/ou única medição de serviços até que sejam sanadas todas as eventuais pendências que possam vir a ser apontadas no Recebimento Provisório.

5.2.7. A fiscalização não efetuará o ateste da última e/ou única medição de serviços até que sejam sanadas todas as eventuais pendências que possam vir a ser apontadas no Recebimento Provisório. (Art. 119 c/c art. 140 da Lei nº 14133, de 2021)

5.2.8. O recebimento provisório também ficará sujeito, quando cabível, à conclusão de todos os testes de campo e à entrega dos Manuais e Instruções exigíveis.

5.2.9. Os serviços poderão ser rejeitados, no todo ou em parte, quando em desacordo com as especificações constantes no Projeto Básico e na proposta, sem prejuízo da aplicação das penalidades.

5.3. Quando a fiscalização for exercida por um único servidor, o Termo Detalhado deverá conter o registro, a análise e a conclusão acerca das ocorrências na execução do contrato, em relação à fiscalização técnica e administrativa e demais documentos que julgar necessários, devendo encaminhá-los ao gestor do contrato para recebimento definitivo.

5.4. Os serviços serão recebidos definitivamente no prazo de 30 (trinta) dias, contados do recebimento provisório, por servidor ou comissão designada pela autoridade competente, após a verificação da



**MINUTA DO EDITAL CONCORRÊNCIA ELETRÔNICA Nº 001/2026
PROCESSO ADMINISTRATIVO Nº 014/2026**

qualidade e quantidade do serviço e conseqüente aceitação mediante termo detalhado, obedecendo os seguintes procedimentos:

5.4.1. Emitir documento comprobatório da avaliação realizada pelos fiscais técnico, administrativo e setorial, quando houver, no cumprimento de obrigações assumidas pelo contratado, com menção ao seu desempenho na execução contratual, baseado em indicadores objetivamente definidos e aferidos, e a eventuais penalidades aplicadas, devendo constar do cadastro de atesto de cumprimento de obrigações, conforme regulamento (art. 21, VIII, Decreto nº 11.246, de 2022).

5.4.2. Realizar a análise dos relatórios e de toda a documentação apresentada pela fiscalização e, caso haja irregularidades que impeçam a liquidação e o pagamento da despesa, indicar as cláusulas contratuais pertinentes, solicitando à CONTRATADA, por escrito, as respectivas correções;

5.4.3. Emitir Termo Detalhado para efeito de recebimento definitivo dos serviços prestados, com base nos relatórios e documentações apresentadas; e

5.4.4. Comunicar a empresa para que emita a Nota Fiscal ou Fatura, com o valor exato dimensionado pela fiscalização.

5.4.5. Enviar a documentação pertinente ao setor de contratos para a formalização dos procedimentos de liquidação e pagamento, no valor dimensionado pela fiscalização e gestão.

5.5. No caso de controvérsia sobre a execução do objeto, quanto à dimensão, qualidade e quantidade, deverá ser observado o teor do art. 143 da Lei nº 14.133, de 2021, comunicando-se à empresa para emissão de Nota Fiscal no que pertine à parcela incontroversa da execução do objeto, para efeito de liquidação e pagamento.

5.6. Nenhum prazo de recebimento ocorrerá enquanto pendente a solução, pelo contratado, de inconsistências verificadas na execução do objeto ou no instrumento de cobrança.

5.7. O recebimento provisório ou definitivo não excluirá a responsabilidade civil pela solidez e pela segurança do serviço nem a responsabilidade ético-profissional pela perfeita execução do contrato.

Item 10. Liquidação

5.8. Recebida a Nota Fiscal ou documento de cobrança equivalente, correrá o prazo de dez dias úteis para fins de liquidação, na forma desta seção, prorrogáveis por igual período, nos termos do art. 7º, §2º da Instrução Normativa SEGES/ME nº 77/2022.

5.8.1. O prazo de que trata o item anterior será reduzido à metade, mantendo-se a possibilidade de prorrogação, nos casos de contratações decorrentes de despesas cujos valores não ultrapassem o limite de que trata o inciso II do art. 75 da Lei nº 14.133, de 2021.

5.9. Para fins de liquidação, o setor competente deve verificar se a Nota Fiscal ou Fatura apresentada expressa os elementos necessários e essenciais do documento, tais como:

a) o prazo de validade;



**MINUTA DO EDITAL CONCORRÊNCIA ELETRÔNICA Nº 001/2026
PROCESSO ADMINISTRATIVO Nº 014/2026**

- b) a data da emissão;
- c) os dados do contrato e do órgão contratante;
- d) o período respectivo de execução do contrato;
- e) o valor a pagar; e
- f) eventual destaque do valor de retenções tributárias cabíveis.

5.10. Havendo erro na apresentação da Nota Fiscal/Fatura, ou circunstância que impeça a liquidação da despesa, esta ficará sobrestada até que o contratado providencie as medidas saneadoras, reiniciando-se o prazo após a comprovação da regularização da situação, sem ônus à contratante;

5.11. A Nota Fiscal ou Fatura deverá ser obrigatoriamente acompanhada da comprovação da regularidade fiscal, constatada por meio de consulta *on-line* ao SICAF ou, na impossibilidade de acesso ao referido Sistema, mediante consulta aos sítios eletrônicos oficiais ou à documentação mencionada no art. 68 da Lei nº 14.133/2021.

5.12. A Administração deverá realizar consulta ao SICAF para: a) verificar a manutenção das condições de habilitação exigidas no edital; b) identificar possível razão que impeça a participação em licitação, no âmbito do órgão ou entidade, proibição de contratar com o Poder Público, bem como ocorrências impeditivas indiretas (INSTRUÇÃO NORMATIVA Nº 3, DE 26 DE ABRIL DE 2018).

5.13. Constatando-se, junto ao SICAF, a situação de irregularidade do contratado, será providenciada sua notificação, por escrito, para que, no prazo de 5 (cinco) dias úteis, regularize sua situação ou, no mesmo prazo, apresente sua defesa. O prazo poderá ser prorrogado uma vez, por igual período, a critério do contratante.

5.14. Não havendo regularização ou sendo a defesa considerada improcedente, o contratante deverá comunicar aos órgãos responsáveis pela fiscalização da regularidade fiscal quanto à inadimplência do contratado, bem como quanto à existência de pagamento a ser efetuado, para que sejam acionados os meios pertinentes e necessários para garantir o recebimento de seus créditos.

5.15. Persistindo a irregularidade, o contratante deverá adotar as medidas necessárias à rescisão contratual nos autos do processo administrativo correspondente, assegurada ao contratado a ampla defesa.

5.16. Havendo a efetiva execução do objeto, os pagamentos serão realizados normalmente, até que se decida pela rescisão do contrato, caso o contratado não regularize sua situação junto ao SICAF.

Item 11. Prazo de pagamento

5.17. O pagamento será efetuado no prazo máximo de até dez dias úteis, contados da finalização da liquidação da despesa, conforme seção anterior, nos termos da Instrução Normativa SEGES/ME nº 77, de 2022.

5.18. No caso de atraso pelo Contratante, os valores devidos ao contratado serão atualizados



**MINUTA DO EDITAL CONCORRÊNCIA ELETRÔNICA Nº 001/2026
PROCESSO ADMINISTRATIVO Nº 014/2026**

monetariamente entre o termo final do prazo de pagamento até a data de sua efetiva realização, mediante aplicação do índice **INCC** de correção monetária.

Item 12. Forma de pagamento

5.19. O pagamento será realizado através de ordem bancária, para crédito em banco, agência e conta corrente indicados pelo contratado.

5.20. Será considerada data do pagamento o dia em que constar como emitida a ordem bancária para pagamento.

5.21. Quando do pagamento, será efetuada a retenção tributária prevista na legislação aplicável.

5.21.1. Independentemente do percentual de tributo inserido na planilha, quando houver, serão retidos na fonte, quando da realização do pagamento, os percentuais estabelecidos na legislação vigente.

5.22. O contratado regularmente optante pelo Simples Nacional, nos termos da Lei Complementar nº 123, de 2006, não sofrerá a retenção tributária quanto aos impostos e contribuições abrangidos por aquele regime. No entanto, o pagamento ficará condicionado à apresentação de comprovação, por meio de documento oficial, de que faz jus ao tratamento tributário favorecido previsto na referida Lei Complementar.

6. FORMA E CRITÉRIOS DE SELEÇÃO DO FORNECEDOR E REGIME DE EXECUÇÃO

Item 13. Forma de seleção e critério de julgamento da proposta

6.1. O fornecedor será selecionado por meio da realização de procedimento de LICITAÇÃO, na modalidade CONCORRÊNCIA, sob a forma ELETRÔNICA, com adoção do critério de julgamento pelo MENOR PREÇO GLOBAL.

Item 14. Regime de execução

6.2. O regime de execução do contrato será a **EMPREITADA POR PREÇO GLOBAL**.

Item 15. Critérios de aceitabilidade de preços

6.3. Ressalvado o objeto ou parte dele sujeito ao regime de empreitada por preço unitário, o critério de aceitabilidade de preços será o valor global estimado para a contratação.

6.3.1. O licitante que estiver mais bem colocado na disputa deverá apresentar à Administração, por meio eletrônico, planilha que contenha o preço global, os quantitativos e os preços unitários tidos como relevantes, conforme modelo de planilha elaborada pela Administração, para efeito de avaliação de exequibilidade (art. 59, §3º, da Lei nº 14.133/2021);

Item 16. Exigências de habilitação

6.4. Para fins de habilitação, deverá o licitante comprovar os seguintes requisitos:



MINUTA DO EDITAL CONCORRÊNCIA ELETRÔNICA Nº 001/2026
PROCESSO ADMINISTRATIVO Nº 014/2026

Item 17. Habilitação jurídica

6.5. **Empresário individual:** inscrição no Registro Público de Empresas Mercantis, a cargo da Junta Comercial da respectiva sede;

6.6. **Microempreendedor Individual - MEI:** Certificado da Condição de Microempreendedor Individual - CCMEI, cuja aceitação ficará condicionada à verificação da autenticidade no sítio <https://www.gov.br/empresas-e-negocios/pt-br/empreendedor>;

6.7. Sociedade empresária, sociedade limitada unipessoal – SLU ou sociedade identificada como empresa individual de responsabilidade limitada - EIRELI: inscrição do ato constitutivo, estatuto ou contrato social no Registro Público de Empresas Mercantis, a cargo da Junta Comercial da respectiva sede, acompanhada de documento comprobatório de seus administradores;

6.8. **Sociedade empresária estrangeira:** portaria de autorização de funcionamento no Brasil, publicada no Diário Oficial da União e arquivada na Junta Comercial da unidade federativa onde se localizar a filial, agência, sucursal ou estabelecimento, a qual será considerada como sua sede, conforme Instrução Normativa DREI/ME nº 77, de 18 de março de 2020.

6.9. **Sociedade simples:** inscrição do ato constitutivo no Registro Civil de Pessoas Jurídicas do local de sua sede, acompanhada de documento comprobatório de seus administradores;

6.10. **Filial, sucursal ou agência de sociedade simples ou empresária:** inscrição do ato constitutivo da filial, sucursal ou agência da sociedade simples ou empresária, respectivamente, no Registro Civil das Pessoas Jurídicas ou no Registro Público de Empresas Mercantis onde opera, com averbação no Registro onde tem sede a matriz

6.11. **Sociedade cooperativa:** ata de fundação e estatuto social, com a ata da assembleia que o aprovou, devidamente arquivado na Junta Comercial ou inscrito no Registro Civil das Pessoas Jurídicas da respectiva sede, além do registro de que trata o art. 107 da Lei nº 5.764, de 16 de dezembro 1971.

6.12. Os documentos apresentados deverão estar acompanhados de todas as alterações ou da consolidação respectiva.

Item 18. Habilitação fiscal, social e trabalhista

6.13. Prova de inscrição no Cadastro Nacional de Pessoas Jurídicas;

6.14. Prova de regularidade fiscal perante a Fazenda Nacional, mediante apresentação de certidão expedida conjuntamente pela Secretaria da Receita Federal do Brasil (RFB) e pela Procuradoria-Geral da Fazenda Nacional (PGFN), referente a todos os créditos tributários federais e à Dívida Ativa da União (DAU) por elas administrados, inclusive aqueles relativos à Seguridade Social, nos termos da Portaria Conjunta nº 1.751, de 02 de outubro de 2014, do Secretário da Receita Federal do Brasil e da Procuradora-Geral da Fazenda Nacional.

6.15. Prova de regularidade com o Fundo de Garantia do Tempo de Serviço (FGTS);



ESTADO DO MARANHÃO
PREFEITURA MUNICIPAL DE SÃO PEDRO DOS CRENTES
Av. Canaã, s/n, Centro, São Pedro dos Crentes – MA, CEP: 65978-000



**MINUTA DO EDITAL CONCORRÊNCIA ELETRÔNICA Nº 001/2026
PROCESSO ADMINISTRATIVO Nº 014/2026**

- 6.16. Prova de inexistência de débitos inadimplidos perante a Justiça do Trabalho, mediante a apresentação de certidão negativa ou positiva com efeito de negativa, nos termos do Título VII- A da Consolidação das Leis do Trabalho, aprovada pelo Decreto-Lei nº 5.452, de 1º de maio de 1943;
- 6.17. Prova de inscrição no cadastro de contribuintes Municipal relativo ao domicílio ou sede do fornecedor, pertinente ao seu ramo de atividade e compatível com o objeto contratual;
- 6.18. Prova de regularidade com a Fazenda Municipal do domicílio ou sede do fornecedor, relativa à atividade em cujo exercício contrata ou concorre;
- 6.19. Caso o fornecedor seja considerado isento dos tributos relacionados ao objeto contratual, deverá comprovar tal condição mediante a apresentação de declaração da Fazenda respectiva do seu domicílio ou sede, ou outra equivalente, na forma da lei.
- 6.20. O fornecedor enquadrado como microempreendedor individual que pretenda auferir os benefícios do tratamento diferenciado previstos na Lei Complementar n. 123, de 2006, estará dispensado da prova de inscrição nos cadastros de contribuintes estadual e municipal.

Item 19. Qualificação Econômico-Financeira

- 6.21. certidão negativa de falência expedida pelo distribuidor da sede do fornecedor - Lei nº 14.133, de 2021, art. 69, *caput*, inciso II);
- 6.22. Balanço patrimonial, demonstração de resultado de exercício e demais demonstrações contábeis dos 2 (dois) últimos exercícios sociais, comprovando:
- 6.23. índices de Liquidez Geral (LG), Liquidez Corrente (LC), e Solvência Geral (SG) superiores a 1 (um);
- 6.24. As empresas criadas no exercício financeiro da licitação deverão atender a todas as exigências da habilitação e poderão substituir os demonstrativos contábeis pelo balanço de abertura; e
- 6.25. Os documentos referidos acima limitar-se-ão ao último exercício no caso de a pessoa jurídica ter sido constituída há menos de 2 (dois) anos.
- 6.26. Os documentos referidos acima deverão ser exigidos com base no limite definido pela Receita Federal do Brasil para transmissão da Escrituração Contábil Digital - ECD ao Sped.
- 6.27. Caso a empresa licitante apresente resultado inferior ou igual a 1 (um) em qualquer dos índices de Liquidez Geral (LG), Solvência Geral (SG) e Liquidez Corrente (LC), será exigido para fins de habilitação capital mínimo OU patrimônio líquido mínimo de **10 %** do valor total estimado da contratação.
- 6.28. As empresas criadas no exercício financeiro da licitação deverão atender a todas as exigências da habilitação e poderão substituir os demonstrativos contábeis pelo balanço de abertura. (Lei nº 14.133, de 2021, art. 65, §1º).



MINUTA DO EDITAL CONCORRÊNCIA ELETRÔNICA Nº 001/2026
PROCESSO ADMINISTRATIVO Nº 014/2026

6.29. O atendimento dos índices econômicos previstos neste item deverá ser atestado mediante declaração assinada por profissional habilitado da área contábil, apresentada pelo fornecedor.

Item 20. Qualificação Técnica

8.30. Certidão de registro de regularidade de situação junto ao Conselho Regional de Engenharia e Agronomia – CREA ou Conselho de Arquitetura e Urbanismo (CAU), na qual conste responsável técnico, emitida pelo CREA ou CAU da jurisdição da sede da licitante.

8.31. Quando a licitante for registrada fora do Estado do Maranhão, caso vencedora deverá apresentar o visto do CREA/MA, na assinatura do contrato.

8.32. Comprovação técnica-operacional da empresa licitante para o desempenho de serviço de engenharia, conforme segue:

8.33. Atestado(s) ou declaração(ões) de capacidade técnica-operacional, expedido(s) por pessoa(s) jurídica(s) de direito público ou privado, comprovando que a licitante (pessoa jurídica) executou serviços de engenharia;

8.34. O(s) atestado(s) ou declaração(ões) de capacidade técnica, deverá(ão) ser apresentado(s) em papel timbrado, contendo o nome, CNPJ e endereço do emitente, devendo estar assinado(s) ou rubricado(s), contendo o nome e cargo do emissor que o(s) subscreve (em), com firma reconhecida ou assinatura digital;

8.35. Comprovação de capacitação técnico-profissional, comprovação do LICITANTE de possuir em seu quadro permanente ou Declaração de Contratação Futura específica para o Certame (Assinado pelo contratante e pelo profissional indicado com reconhecimento de firma em cartório), profissional de nível superior ou outro devidamente reconhecido pela entidade competente;

8.36. Declaração formal de disponibilidade da equipe técnica que se responsabilizará pelos serviços constantes do objeto deste projeto;

8.37. Declaração de que a licitante tem pleno conhecimento das condições e peculiaridades inerente à natureza do serviço ao local de sua execução, assumindo total responsabilidade por esse fato;

8.38. A existência de restrição relativamente à regularidade fiscal e trabalhista não impede que a licitante qualificada como microempresa ou empresa de pequeno porte seja declarada vencedora, uma vez que atenda a todas as demais exigências do edital.

8.39. A declaração do vencedor acontecerá no momento imediatamente posterior à fase de habilitação.

8.40. Caso a proposta mais vantajosa seja ofertada por licitante qualificada como microempresa ou empresa de pequeno porte, e uma vez constatada a existência de alguma restrição no que tange à regularidade fiscal e trabalhista, a mesma será convocada para, no prazo de 5 (cinco) dias úteis, após a declaração do vencedor, comprovar a regularização. O prazo poderá ser prorrogado por igual período, a



ESTADO DO MARANHÃO
PREFEITURA MUNICIPAL DE SÃO PEDRO DOS CRENTES
Av. Canaã, s/n, Centro, São Pedro dos Crentes – MA, CEP: 65978-000



**MINUTA DO EDITAL CONCORRÊNCIA ELETRÔNICA Nº 001/2026
PROCESSO ADMINISTRATIVO Nº 014/2026**

critério da administração pública, quando requerida pelo licitante, mediante apresentação de justificativa.

8.41. A não-regularização fiscal e trabalhista no prazo previsto no subitem anterior acarretará a inabilitação do licitante, sem prejuízo das sanções previstas neste Edital, sendo facultada a convocação dos licitantes remanescentes, na ordem de classificação. Se, na ordem de classificação, seguir-se outra microempresa, empresa de pequeno porte ou sociedade cooperativa com alguma restrição na documentação fiscal e trabalhista, será concedido o mesmo prazo para regularização.

8.42. Havendo necessidade de analisar minuciosamente os documentos exigidos, o Agente de Contratação suspenderá a sessão, informando no “chat” a nova data e horário para a continuidade da mesma.

8.43. Será inabilitado o licitante que não comprovar sua habilitação, seja por não apresentar quaisquer dos documentos exigidos, ou apresentá-los em desacordo com o estabelecido neste Edital.

8.44. Os documentos que não possuem prazo de vigência (inscrições, certificados, boletim de cadastros e similares) estabelecido pelo órgão expedidor, deverão ser datados dos últimos 90 (noventa) dias até a data de abertura do certame, sob pena de inabilitação;

8.45. Nos itens não exclusivos a microempresas e empresas de pequeno porte, em havendo inabilitação, haverá nova verificação, pelo sistema, da eventual ocorrência do empate ficto, previsto nos artigos 44 e 45 da LC nº 123/2006, seguindo-se a disciplina antes estabelecida para aceitação da proposta subsequente.

8.46. Constatado o atendimento às exigências de habilitação fixadas no Edital, o licitante será declarado vencedor.

Item 21.

7. ESTIMATIVAS DO VALOR DA CONTRATAÇÃO

7.1. O custo estimado total da contratação é **de 2.625.152,19 (dois milhões, seiscientos e vinte e cinco reais e cento e cinquenta e dois centavos)** conforme planilhas orçamentárias do Projeto Básico em anexo.

10. ADEQUAÇÃO ORÇAMENTÁRIA

10.1. As despesas para atender a esta licitação estão programadas em dotação orçamentária própria, prevista no orçamento do Município para o exercício de 2026, na classificação abaixo:

09 – FUNDO MUNICIPAL DE SAÚDE

10.301.0210.1025.0000 – Construção, Ampliação e Reformas de Unidades de saúde

4.4.90.51.00 – Obras e Instalações



ESTADO DO MARANHÃO
PREFEITURA MUNICIPAL DE SÃO PEDRO DOS CRENTES
Av. Canaã, s/n, Centro, São Pedro dos Crentes – MA, CEP: 65978-000



**MINUTA DO EDITAL CONCORRÊNCIA ELETRÔNICA Nº 001/2026
PROCESSO ADMINISTRATIVO Nº 014/2026**

São Pedro dos Crentes - MA, 21 de janeiro de 2026.

AMARENE MARIA DE SOUSA ARRUDA AGUIAR
Secretária Municipal de saúde
Aprovado por:

ROMULO COSTA ARRUDA
Prefeito Municipal

ANEXO II

MODELO DE PROPOSTA DE PREÇOS
(PAPEL TIMBRADO DA EMPRESA LICITANTE)

PROCESSO ADMINISTRATIVO Nº ***

LOCAL: PREFEITURA DE SÃO PEDRO DOS CRENTES – MA

OBJETO: CONTRATAÇÃO DE PESSOA JURÍDICA PARA A EXECUÇÃO DE DOIS PORTAIS PARA A CIDADE DE SÃO PEDRO DOS CRENTES/MA, NA FORMA ESTABELECIDADA EM PLANILHAS DE SERVIÇOS E INSUMOS ATUALIZADAS, DESCRITAS NA SINAPI, ORSE, SBS E SEINFRA.



ESTADO DO MARANHÃO
PREFEITURA MUNICIPAL DE SÃO PEDRO DOS CRENTES
Av. Canaã, s/n, Centro, São Pedro dos Crentes – MA, CEP: 65978-000



**MINUTA DO EDITAL CONCORRÊNCIA ELETRÔNICA Nº 001/2026
PROCESSO ADMINISTRATIVO Nº 014/2026**

CONCORRÊNCIA ELETRÔNICA Nº ___ / ___						
Data de abertura:						
Nome da empresa:						
CNPJ:						
Endereço:						
CEP:						
Telefone: (DDD)						
E-mail:						
Nome: (do representante legal da empresa)						
CPF: (do representante legal da empresa)						
RG/órgão emissor: (do representante legal da empresa)						
Dados bancários:						
ITEM	QUANT.	UNID.	ESPECIFICAÇÃO	MARCA	VALOR UNIT.	VALOR TOTAL
					R\$	R\$
					R\$	R\$
VALOR TOTAL					R\$	

A EMPRESA: DECLARA QUE:

1. ESTÃO INCLUSAS NO VALOR COTADO TODAS AS DESPESAS COM MÃO DE OBRA E, BEM COMO, TODOS OS TRIBUTOS E ENCARGOS FISCAIS, SOCIAIS, TRABALHISTAS, PREVIDENCIÁRIOS E COMERCIAIS E, AINDA, OS GASTOS COM TRANSPORTE E ACONDICIONAMENTO DOS PRODUTOS EM EMBALAGENS ADEQUADAS.
2. VALIDADE DA PROPOSTA: 60 (SESSENTA) DIAS.
3. PRAZO DE INICIO DE FORNECIMENTO/EXECUÇÃO DOS SERVIÇOS DE ACORDO COM O ESTABELECIDO NO TERMO DE REFERENCIA (ANEXO I) DO EDITAL DESSE PROCESSO.
4. QUE NÃO INCIDE NAS VEDAÇÕES PREVISTAS NA LEI Nº 14.133/2021.
5. QUE O PRAZO DE INICIO DA ENTREGA DOS PRODUTOS SERÁ DE ACORDO COM OS TERMOS ESTABELECIDOS NO ANEXO I, DESTE EDITAL A CONTAR DO RECEBIMENTO, POR PARTE DA CONTRATADA, DA ORDEM DE COMPRA OU DOCUMENTO SIMILAR. NO *** endereço, TODOS OS BENS SERÃO AVALIADOS, SOB PENA DE DEVOLUÇÃO DE NÃO ACEITE, CASO NÃO ATENDA A DESCRIMINAÇÃO DO TERMO DE REFERÊNCIA DO REFERIDO EDITAL OU DE MÁ QUALIDADE.

LOCAL E DATA



ESTADO DO MARANHÃO
PREFEITURA MUNICIPAL DE SÃO PEDRO DOS CRENTES
Av. Canaã, s/n, Centro, São Pedro dos Crentes – MA, CEP: 65978-000



**MINUTA DO EDITAL CONCORRÊNCIA ELETRÔNICA Nº 001/2026
PROCESSO ADMINISTRATIVO Nº 014/2026**

CARIMBO DA EMPRESA/ASSINATURA DO RESPONSÁVEL

OBS. SERÃO DESCLASSIFICADAS AS PROPOSTAS QUE APRESENTAREM COTAÇÕES CONTENDO PREÇOS EXCESSIVOS, SIMBÓLICOS, DE VALOR ZERO OU INEXEQUÍVEIS, NA FORMA DA LEGISLAÇÃO EM VIGOR, OU AINDA, QUE OFEREÇAM PREÇOS OU VANTAGENS BASEADAS NAS OFERTAS DOS DEMAIS LICITANTES.

ANEXO IV – DECLARAÇÃO CONJUNTA

CONCORRÊNCIA ELETRÔNICA Nº ***
PROCESSO ADMINISTRATIVO Nº ***

À PREFEITURA DE SÃO PEDRO DOS CENTES

_____, PORTADOR DO RG _____ E CPF
Nº _____, ABAIXO ASSINADO, NA QUALIDADE DE RESPONSÁVEL
LEGAL DA PROPONENTE, _____, CNPJ Nº
_____.

- DECLARA EXPRESSAMENTE QUE SE SUJEITA ÀS CONDIÇÕES ESTABELECIDAS NO EDITAL ACIMA CITADO E QUE ACATARÁ INTEGRALMENTE QUALQUER DECISÃO QUE VENHA A SER TOMADA PELO ÓRGÃO LICITANTE QUANTO À QUALIFICAÇÃO APENAS DAS PROPONENTES QUE TENHAM ATENDIDO ÀS CONDIÇÕES ESTABELECIDAS NO EDITAL E QUE DEMONSTREM INTEGRAL CAPACIDADE DE EXECUTAR O FORNECIMENTO DO BEM PREVISTO.
- DECLARA, AINDA, PARA TODOS OS FINS DE DIREITO, A INEXISTÊNCIA DE FATOS SUPERVENIENTES IMPEDITIVOS DA HABILITAÇÃO OU QUE COMPROMETA A IDONEIDADE DA PROPONENTE.
- DECLARA, PARA FINS DO DISPOSTO NO INC. VI DO ART. Nº 68 DA LEI Nº 14.133/2021, QUE



ESTADO DO MARANHÃO
PREFEITURA MUNICIPAL DE SÃO PEDRO DOS CRENTES
Av. Canaã, s/n, Centro, São Pedro dos Crentes – MA, CEP: 65978-000



**MINUTA DO EDITAL CONCORRÊNCIA ELETRÔNICA Nº 001/2026
PROCESSO ADMINISTRATIVO Nº 014/2026**

NÃO EMPREGA MENOR DE DEZOITO ANOS EM TRABALHO NOTURNO, PERIGOSO OU INSALUBRE E NÃO EMPREGA MENOR DE DEZESSEIS ANOS.

• DECLARA, SOB AS PENAS DA LEI, EM ESPECIAL O ART. 299 DO CÓDIGO PENAL BRASILEIRO, QUE:

A) A PROPOSTA APRESENTADA PARA PARTICIPAR DA CONCORRÊNCIA ELETRÔNICA Nº ***, FOI ELABORADA DE MANEIRA INDEPENDENTE (PELO LICITANTE), E O CONTEÚDO DA PROPOSTA NÃO FOI, NO TODO OU EM PARTE, DIRETA OU INDIRETAMENTE, INFORMADO, DISCUTIDO OU RECEBIDO DE QUALQUER OUTRO PARTICIPANTE POTENCIAL OU DE FATO DA CONCORRÊNCIA ELETRÔNICA Nº ***, POR QUALQUER MEIO OU POR QUALQUER PESSOA;

B) A INTENÇÃO DE APRESENTAR A PROPOSTA ELABORADA PARA PARTICIPAR DA **CONCORRÊNCIA ELETRÔNICA Nº ***** NÃO FOI INFORMADA, DISCUTIDA OU RECEBIDA DE QUALQUER OUTRO PARTICIPANTE POTENCIAL OU DE FATO DA **CONCORRÊNCIA ELETRÔNICA Nº *****, POR QUALQUER MEIO OU POR QUALQUER PESSOA;

C) QUE NÃO TENTOU, POR QUALQUER MEIO OU POR QUALQUER PESSOA, INFLUIR NA DECISÃO DE QUALQUER OUTRO PARTICIPANTE POTENCIAL OU DE FATO DA CONCORRÊNCIA ELETRÔNICA Nº *** QUANTO A PARTICIPAR OU NÃO DA REFERIDA LICITAÇÃO;

D) QUE O CONTEÚDO DA PROPOSTA APRESENTADA PARA PARTICIPAR DA CONCORRÊNCIA ELETRÔNICA Nº *** NÃO SERÁ, NO TODO OU EM PARTE, DIRETA OU INDIRETAMENTE, COMUNICADO OU DISCUTIDO COM QUALQUER OUTRO PARTICIPANTE POTENCIAL OU DE FATO DA **CONCORRÊNCIA ELETRÔNICA Nº ***** ANTES DA ADJUDICAÇÃO DO OBJETO DA REFERIDA LICITAÇÃO;

E) QUE O CONTEÚDO DA PROPOSTA APRESENTADA PARA PARTICIPAR DA **CONCORRÊNCIA ELETRÔNICA Nº ***** NÃO FOI, NO TODO OU EM PARTE, DIRETA OU INDIRETAMENTE, INFORMADO, DISCUTIDO OU RECEBIDO DE QUALQUER INTEGRANTE DO *** ÓRGÃO LICITANTE, ANTES DA ABERTURA OFICIAL DAS PROPOSTAS; E

F) QUE ESTÁ PLENAMENTE CIENTE DO TEOR E DA EXTENSÃO DESTA DECLARAÇÃO E QUE DETÉM PLENOS PODERES E INFORMAÇÕES PARA FIRMÁ-LA.

• DECLARA, SOB AS PENALIDADES DA LEI, QUE SE ENQUADRA COMO MICROEMPRESA OU EMPRESA DE PEQUENO PORTE, NOS TERMOS DO ART. 3º DA LEI COMPLEMENTAR Nº 123 DE 14 DE DEZEMBRO DE 2006, ESTANDO APTA A FRUIR OS BENEFÍCIOS E VANTAGENS LEGALMENTE INSTITUÍDAS POR NÃO SE ENQUADRAR EM NENHUMA DAS VEDAÇÕES LEGAIS IMPOSTAS PELO § 4º DO ART. 3º DA LEI COMPLEMENTAR Nº 123 DE 14 DE DEZEMBRO DE 2006 E PELO ARTIGO 4º DA LEI Nº 14.133/2021. DECLARO, PARA FINS DA LC 123/2006 E SUAS ALTERAÇÕES, SOB AS PENALIDADES DESTA, SER:



ESTADO DO MARANHÃO
PREFEITURA MUNICIPAL DE SÃO PEDRO DOS CRENTES
Av. Canaã, s/n, Centro, São Pedro dos Crentes – MA, CEP: 65978-000



**MINUTA DO EDITAL CONCORRÊNCIA ELETRÔNICA Nº 001/2026
PROCESSO ADMINISTRATIVO Nº 014/2026**

() MICROEMPRESA – RECEITA BRUTA ANUAL IGUAL OU INFERIOR A 360.000,00 E ESTANDO APTA A FRUIR OS BENEFÍCIOS E VANTAGENS LEGALMENTE INSTITUÍDAS POR NÃO SE ENQUADRAR EM NENHUMA DAS VEDAÇÕES LEGAIS IMPOSTAS PELO § 4º DO ART. 3º DA LEI COMPLEMENTAR Nº 123/06 ALTERADA PELA LC 147/2014.

() EMPRESA DE PEQUENO PORTE – RECEITA BRUTA ANUAL SUPERIOR A 360.000,00 E IGUAL OU INFERIOR A 4.800.000,00 VALORES , ESTANDO APTA A FRUIR OS BENEFÍCIOS E VANTAGENS LEGALMENTE INSTITUÍDAS POR NÃO SE ENQUADRAR EM NENHUMA DAS VEDAÇÕES LEGAIS IMPOSTAS PELO § 4º DO ART. 3º DA LEI COMPLEMENTAR Nº 123/06 ALTERADA PELA LC 147/2014.

OBSERVAÇÕES:

- ESTA DECLARAÇÃO PODERÁ SER PREENCHIDA SOMENTE PELA LICITANTE ENQUADRADA COMO ME OU EPP, NOS TERMOS DA LC 123, DE 14 DE DEZEMBRO DE 2006;
- A NÃO APRESENTAÇÃO DESTA DECLARAÇÃO SERÁ INTERPRETADA COMO NÃO ENQUADRAMENTO DA LICITANTE COMO ME OU EPP, NOS TERMOS DA LC Nº 123/2006, OU A OPÇÃO PELA NÃO UTILIZAÇÃO DO DIREITO DE TRATAMENTO DIFERENCIADO.
- DECLARA NÃO TER RECEBIDO DO MUNICÍPIO DE SÃO PEDRO DOS CRENTES - MA OU DE QUALQUER OUTRA ENTIDADE DA ADMINISTRAÇÃO DIRETA OU INDIRETA, EM ÂMBITO FEDERAL, ESTADUAL E MUNICIPAL, SUSPENSÃO TEMPORÁRIA DE PARTICIPAÇÃO EM LICITAÇÃO E OU IMPEDIMENTO DE CONTRATAR COM A ADMINISTRAÇÃO, ASSIM COMO NÃO TER RECEBIDO DECLARAÇÃO DE INIDONEIDADE PARA LICITAR E OU CONTRATAR COM A ADMINISTRAÇÃO FEDERAL, ESTADUAL E MUNICIPAL.
- DECLARA, EM CONFORMIDADE COM A LEI Nº 14.133/2021, QUE CUMPRE TODOS OS REQUISITOS PARA HABILITAÇÃO PARA ESTE CERTAME LICITATÓRIO NO MUNICÍPIO DE SÃO PEDRO DOS CRENTES – MA, **CONCORRÊNCIA ELETRÔNICA Nº *****

..... DE DE 20***.

REPRESENTANTE LEGAL



ESTADO DO MARANHÃO
PREFEITURA MUNICIPAL DE SÃO PEDRO DOS CRENTES
Av. Canaã, s/n, Centro, São Pedro dos Crentes – MA, CEP: 65978-000



**MINUTA DO EDITAL CONCORRÊNCIA ELETRÔNICA Nº 001/2026
PROCESSO ADMINISTRATIVO Nº 014/2026**

ANEXO V

**MINUTA DE TERMO DE CONTRATO
Lei nº 14.133, de 1º de abril de 2021**

**CONTRATO Nº/20..
Concorrência/20..
Processo Administrativo nº.....**

**CONTRATO ADMINISTRATIVO Nº
...../... , QUE FAZEM ENTRE SI A
PREFEITURA DE SÃO PEDRO**



ESTADO DO MARANHÃO
 PREFEITURA MUNICIPAL DE SÃO PEDRO DOS CRENTES
 Av. Canaã, s/n, Centro, São Pedro dos Crentes – MA, CEP: 65978-000



**MINUTA DO EDITAL CONCORRÊNCIA ELETRÔNICA Nº 001/2026
 PROCESSO ADMINISTRATIVO Nº 014/2026**

**DOS CRENTES/MA,
 POR
 INTERMÉDIO DO (A)**

.....
 E

 ...

O MUNICÍPIO DE SÃO PEDRO DOS CRENTES /MA, através da, sediada na....., inscrita no CNPJ sob o nº, doravante denominada CONTRATANTE, neste ato representado(a) por (nome e função no contratante), e o(a), inscrito(a) no CNPJ/MF sob o nº, sediado(a) na, em doravante designado CONTRATADO, neste ato representado(a) por (nome e função no contratado), conforme atos constitutivos da empresa OU procuração apresentada nos autos, tendo em vista o que consta no Processo nº e em observância às disposições da Lei nº 14.133, de 1º de abril de 2021, e demais legislação aplicável, resolvem celebrar o presente Termo de Contrato, decorrente da Concorrência n. .../.., mediante as cláusulas e condições a seguir enunciadas.

1. CLÁUSULA PRIMEIRA – OBJETO (art. 92. I e II)

1.1. O objeto do presente instrumento é a contratação de serviços especializados de engenharia de, nas condições estabelecidas no Termo de Referência.

1.2. Objeto da contratação:

ITEM	ESPECIFICAÇÃO	UNIDADE	QUANTIDADE	VALOR UNITÁRIO	VALOR TOTAL
1					
2					
3					



ESTADO DO MARANHÃO
PREFEITURA MUNICIPAL DE SÃO PEDRO DOS CRENTES
Av. Canaã, s/n, Centro, São Pedro dos Crentes – MA, CEP: 65978-000



MINUTA DO EDITAL CONCORRÊNCIA ELETRÔNICA Nº 001/2026
PROCESSO ADMINISTRATIVO Nº 014/2026

...					
-----	--	--	--	--	--

2. CLÁUSULA SEGUNDA – VIGÊNCIA E PRORROGAÇÃO

2.1 O prazo de vigência da contratação é de XXXXXXXXXXXXX contados do(a) data de sua assinatura, na forma do artigo 105 da Lei nº 14.133/2021.

2.2. O presente Contrato poderá ser alterado por interesse unilateral da Contratante ou por acordo entre as partes, mediante justificativa técnica, que será apreciada pela Contratante, tudo mediante Termo Aditivo, obedecendo ao disposto no Art. 124 com seus incisos e parágrafos, combinado com o Art. 115 e 132 da Lei Federal nº. 14.133/2021

2.3 As alterações unilaterais a que se refere o item anterior, não poderão em hipótese alguma, transfigurar o objeto da presente contratação.

2.4 Nos casos de alteração unilateral do contrato nos moldes do item 2.1.1 que impliquem em aumento ou diminuição de encargos da contratada, a Contratante deverá reestabelecer, no mesmo termo aditivo, o equilíbrio econômico-financeiro do início do presente instrumento, tudo em consonância com os artigos 130 e 131 e PÚ do artigo 131.

2.5 s eventuais períodos de paralisação dar-se-ão mediante autorização da CONTRATANTE, sendo justificadas, e o Cronograma de trabalho ajustado aos dias de efetiva realização dos serviços, de acordo com o Termo de Paralisação devidamente assinado pelas partes.

2.6 Em caso de impedimento, ordem de paralisação ou suspensão do contrato, o cronograma de execução será prorrogado automaticamente pelo tempo correspondente, anotadas tais circunstâncias mediante simples apostila.

2.7 Antes de prorrogar o prazo de vigência do contrato, a Administração deverá verificar a regularidade fiscal do contratado, consultando os cadastros nacionais e municipal de empresas inidôneas, emitindo as certidões negativas de inidoneidade, de impedimento e de débitos trabalhistas, e juntá-las ao respectivo processo.

2.8 O prazo de vigência será automaticamente prorrogado, independentemente de termo aditivo, quando o objeto não for concluído no período firmado acima, ressalvadas as providências cabíveis no caso de culpa do contratado, previstas neste instrumento.

2.9 O Prazo para execução dos Serviços está estimado em 05 (cinco) meses de acordo com o Cronograma Físico Financeiro, contados a partir da emissão da Ordem de Início dos Serviços emitida pela CONTRATANTE, e conseqüente ciência da CONTRATADA.



**MINUTA DO EDITAL CONCORRÊNCIA ELETRÔNICA Nº 001/2026
PROCESSO ADMINISTRATIVO Nº 014/2026**

**3. CLÁUSULA TERCEIRA – MODELOS DE EXECUÇÃO E GESTÃO
CONTRATUAIS (art. 92, IV, VII e XVIII)**

3.1. O regime de execução contratual, os modelos de gestão e de execução, assim como os prazos e condições de conclusão, entrega, observação e recebimento do objeto constam no Projeto Básico, anexo a este Contrato.

4. CLÁUSULA QUARTA – SUBCONTRATAÇÃO

4.1. Não será admitida a subcontratação do objeto contratual.

5. CLÁUSULA QUINTA – PREÇO (art. 92, V)

5.1. O valor total da contratação é de R\$. (.)

5.2. No valor acima estão incluídas todas as despesas ordinárias diretas e indiretas decorrentes da execução do objeto, inclusive tributos e/ou impostos, encargos sociais, trabalhistas, previdenciários, fiscais e comerciais incidentes, taxa de administração, frete, seguro e outros necessários ao cumprimento integral do objeto da contratação.

6. CLÁUSULA SEXTA - PAGAMENTO (art. 92, V e VI)

6.1. A CONTRATANTE pagará à CONTRATADA pelos serviços explicitados na Cláusula Primeira, os valores unitários expressos na Planilha Orçamentária que é parte integrante do presente contrato;

6.2. Os serviços objeto deste contrato, serão no **O REGIME DE EXECUÇÃO É O DE EMPREITADA POR PREÇO GLOBAL**, desta forma a CONTRATANTE pagará de acordo com as medições apresentadas, baseadas nos serviços efetivamente executados.

6.3. A Nota Fiscal/Fatura será protocolada e encaminhada ao setor competente da CONTRATANTE, para conferência, atesto e posterior pagamento da execução dos serviços, a qual disporá de até 20 (vinte) dias para efetivação.

6.4. No caso de ocorrer a não aceitação dos serviços faturados (que deverá ser devidamente justificada) pela fiscalização da CONTRATANTE, será de imediato comunicado a CONTRATADA para retificação e apresentação da nova Fatura.

6.5. Fica vedado à CONTRATANTE efetuar o pagamento sob quaisquer títulos, indenizações ou ressarcimentos devidos pela CONTRATADA em face da legislação fiscal, previdenciária, social ou trabalhista.

6.6. Caso sejam constatados pela Fiscalização e/ou Contratante, erros, falhas ou



**MINUTA DO EDITAL CONCORRÊNCIA ELETRÔNICA Nº 001/2026
PROCESSO ADMINISTRATIVO Nº 014/2026**

divergências nos documentos de faturamento, o pagamento acima estabelecido só será contado a partir da data de reapresentação, pela Contratada, dos documentos de cobrança, devidamente corrigidos, não incidindo, neste caso, qualquer acréscimo ou ônus sobre tais pagamentos;

6.7. Ocorrendo a não aceitação pela fiscalização dos serviços faturados, será de imediato comunicado Empresa contratada para retificação e apresentação da nova fatura escoimada das causas de seu indeferimento;

6.8. Havendo acréscimo e/ou redução dos serviços contratados, resultantes de modificações de projetos e/ou especificações autorizados por escrito, pela CONTRATANTE, os pagamentos serão efetuados com base nos preços unitários constantes da proposta do licitante vencedor, lavrando-se o Termo Aditivo, dentro do prazo de vigência contratual, desde que não ultrapasse o valor de referência de mercado seguido pela Administração

6.9. Os preços contratados serão alterados para mais ou para menos, conforme o caso, se houver, após a data da apresentação da proposta, criação, alteração ou extinção de quaisquer tributos ou encargos legais ou a superveniência de disposições legais, com comprovada repercussão sobre os preços dos contratos, conforme preconiza o art. 134 da Lei 14.133/2021

6.10. Os pagamentos dos serviços poderão ser sustados pela CONTRATANTE, nos seguintes casos:

6.11. Não cumprimento de obrigações assumidas pela CONTRATADA para com terceiros, que possam de alguma forma prejudicar a CONTRATANTE.

6.12. Inadimplência de obrigações da CONTRATADA para com a CONTRATANTE, por decorrência do presente Contrato

6.13. Não cumprimento do disposto nas Instruções fornecidas pela CONTRATANTE e nos demais Anexos do Edital

6.14. Erros ou vícios constatados nas Faturas

7. CLÁUSULA SÉTIMA - REAJUSTE (art. 92, V)

7.1. Os preços inicialmente contratados são fixos e irremovíveis no prazo de um ano contado da data do orçamento.

7.1.1. O orçamento estimado pela Administração baseou-se nas planilhas referenciais elaboradas com base no SINAPI do mês novembro do ano de 2024.

7.2. Após o interregno de um ano, os preços iniciais poderão ser reajustados mediante a



ESTADO DO MARANHÃO
PREFEITURA MUNICIPAL DE SÃO PEDRO DOS CRENTES
Av. Canaã, s/n, Centro, São Pedro dos Crentes – MA, CEP: 65978-000



**MINUTA DO EDITAL CONCORRÊNCIA ELETRÔNICA Nº 001/2026
PROCESSO ADMINISTRATIVO Nº 014/2026**

aplicação, pelo contratante, do índice **INCC - Índice Nacional de Custo da Construção**, exclusivamente para as obrigações iniciadas e concluídas após a ocorrência da anualidade.

7.3. Nos reajustes subsequentes ao primeiro, o interregno mínimo de um ano será contado a partir dos efeitos financeiros do último reajuste.

7.4. No caso de atraso ou não divulgação do(s) índice (s) de reajustamento, o contratante pagará ao contratado a importância calculada pela última variação conhecida, liquidando a diferença correspondente tão logo seja(m) divulgado(s) o(s) índice(s) definitivo(s).

7.4.1. Fica o Contratado obrigado a apresentar memória de cálculo referente ao reajustamento de preços do valor remanescente, sempre que este ocorrer.

7.5. Nas aferições finais, o(s) índice(s) utilizado(s) para reajuste será(ão), obrigatoriamente, o(s) definitivo(s).

7.6. Caso o(s) índice(s) estabelecido(s) para reajustamento venha(m) a ser extinto(s) ou de qualquer forma não possa(m) mais ser utilizado(s), será(ão) adotado(s), em substituição, o(s) que vier(em) a ser determinado(s) pela legislação então em vigor.

7.7. Na ausência de previsão legal quanto ao índice substituto, as partes elegerão novo índice oficial, para reajustamento do preço do valor remanescente, por meio de termo aditivo.

7.8. O reajuste será realizado por apostilamento.

8. CLÁUSULA OITAVA - OBRIGAÇÕES DO CONTRATANTE (art. 92, X, XI e XIV)

8.1 São obrigações da contratante:

8.2 Exigir o cumprimento de todas as obrigações assumidas pelo Contratado, de acordo com o contrato e seus anexos;

8.3 Receber o objeto no prazo e condições estabelecidas no Projeto Básico;

8.4 Notificar o Contratado por escrito da ocorrência de eventuais imperfeições, falhas ou irregularidades constatadas no curso da execução dos serviços, fixando prazo para a sua correção, certificando-se de que as soluções por ele propostas sejam as mais adequadas.

8.5 Notificar o Contratado, por escrito, sobre vícios, defeitos ou incorreções verificadas no objeto fornecido, para que seja por ele substituído, reparado ou corrigido, no total ou em parte, às suas expensas;



ESTADO DO MARANHÃO
PREFEITURA MUNICIPAL DE SÃO PEDRO DOS CRENTES
Av. Canaã, s/n, Centro, São Pedro dos Crentes – MA, CEP: 65978-000



MINUTA DO EDITAL CONCORRÊNCIA ELETRÔNICA Nº 0017/2026
PROCESSO ADMINISTRATIVO Nº 014/2026

- 8.6 Acompanhar e fiscalizar a execução do contrato e o cumprimento das obrigações pelo Contratado;
- 8.7 Comunicar a empresa para emissão de Nota Fiscal no que se refere à parcela incontroversa da execução do objeto, para efeito de liquidação e pagamento, quando houver controvérsia sobre a execução do objeto, quanto à dimensão, qualidade e quantidade, conforme o art. 143 da Lei nº 14.133, de 2021;
- 8.8 Efetuar o pagamento ao Contratado do valor correspondente à execução do objeto, no prazo, forma e condições estabelecidos no presente Contrato e no Projeto Básico;
- 8.9 Aplicar ao Contratado as sanções previstas na lei e neste Contrato;
- 8.10 Cientificar o órgão de representação judicial do Município para adoção das medidas cabíveis quando do descumprimento de obrigações pelo Contratado;
- 8.11 Explicitamente emitir decisão sobre todas as solicitações e reclamações relacionadas à execução do presente Contrato, ressalvados os requerimentos manifestamente impertinentes, meramente protelatórios ou de nenhum interesse para a boa execução do ajuste.
- 8.12 A Administração terá o prazo de 10 (dez) dias, a contar da data do protocolo do requerimento para decidir, admitida a prorrogação motivada, por igual período.
- 8.13 Responder eventuais pedidos de reestabelecimento do equilíbrio econômico-financeiro feitos pelo contratado no prazo máximo de 20 (vinte) dias.
- 8.14 Notificar os emitentes das garantias quanto ao início de processo administrativo para apuração de descumprimento de cláusulas contratuais.
- 8.15. Comunicar o Contratado na hipótese de posterior alteração do projeto pelo Contratante, no caso do art. 93, §2º, da Lei nº 14.133, de 2021.
- 8.16 Fornecer por escrito as informações necessárias para o desenvolvimento dos serviços objeto do contrato.
- 8.17. Realizar avaliações periódicas da qualidade dos serviços, após seu recebimento.
- 8.18 Assegurar que o ambiente de trabalho, inclusive seus equipamentos e instalações, apresentem condições adequadas ao cumprimento, pelo Contratado, das normas de segurança e saúde no trabalho, quando o serviço for executado em suas dependências, ou em local por ela designado.
- 8.19 Não responder por quaisquer compromissos assumidos pelo Contratado com terceiros, ainda que vinculados à execução do contrato, bem como por qualquer dano causado a terceiros em decorrência de ato do Contratado, de seus empregados, prepostos ou subordinados.



**MINUTA DO EDITAL CONCORRÊNCIA ELETRÔNICA Nº 001/2026
PROCESSO ADMINISTRATIVO Nº 014/2026**

8.20 Previamente à expedição da ordem de serviço, verificar pendências, liberar áreas e/ou adotar providências cabíveis para a regularidade do início da sua execução

8. CLÁUSULA NONA - OBRIGAÇÕES DO CONTRATADO (art. 92, XIV, XVI e XVII)

8.1. O Contratado deve cumprir todas as obrigações constantes deste Contrato e de seus anexos, assumindo como exclusivamente seus os riscos e as despesas decorrentes da boa e perfeita execução do objeto, observando, ainda, as obrigações a seguir dispostas:

8.2. Responsabilizar-se pelos vícios e danos decorrentes do objeto, de acordo com o Código de Defesa do Consumidor (Lei nº 8.078, de 1990);

8.3. Comunicar ao contratante, no prazo máximo de 24 (vinte e quatro) horas que antecede a data da entrega, os motivos que impossibilitem o cumprimento do prazo previsto, com a devida comprovação;

8.4. Atender às determinações regulares emitidas pelo fiscal ou gestor do contrato ou autoridade superior (art. 137, II, da Lei n.º 14.133, de 2021) e prestar todo esclarecimento ou informação por eles solicitados;

8.5. Reparar, corrigir, remover, reconstruir ou substituir, às suas expensas, no total ou em parte, no prazo fixado pelo fiscal do contrato, os bens nos quais se verificarem vícios, defeitos ou incorreções resultantes da execução ou dos materiais empregados;

8.6. Responsabilizar-se pelos vícios e danos decorrentes da execução do objeto, de acordo com o Código de Defesa do Consumidor (Lei nº 8.078, de 1990), bem como por todo e qualquer dano causado à Administração ou terceiros, não reduzindo essa responsabilidade a fiscalização ou o acompanhamento da execução contratual pelo Contratante, que ficará autorizado a descontar dos pagamentos devidos ou da garantia, caso exigida no edital, o valor correspondente aos danos sofridos;

8.7. Efetuar comunicação ao Contratante, assim que tiver ciência da impossibilidade de realização ou finalização do serviço no prazo estabelecido, para adoção de ações de contingência cabíveis.

8.8. Não contratar, durante a vigência do contrato, cônjuge, companheiro ou parente em linha reta, colateral ou por afinidade, até o terceiro grau, de dirigente do contratante ou do fiscal ou gestor do contrato, nos termos do artigo 48, parágrafo único, da Lei nº 14.133, de 2021;

8.9. Responsabilizar-se pelo cumprimento das obrigações previstas em Acordo, Convenção, Dissídio Coletivo de Trabalho ou equivalentes das categorias abrangidas pelo contrato, por todas as obrigações trabalhistas, sociais, previdenciárias, tributárias e as demais previstas em legislação específica, cuja inadimplência não transfere a responsabilidade ao Contratante;

8.10. Comunicar ao Fiscal do contrato, no prazo de 24 (vinte e quatro) horas, qualquer



**MINUTA DO EDITAL CONCORRÊNCIA ELETRÔNICA Nº 001/2026
PROCESSO ADMINISTRATIVO Nº 014/2026**

ocorrência anormal ou acidente que se verifique no local dos serviços.

8.11. Paralisar, por determinação do Contratante, qualquer atividade que não esteja sendo executada de acordo com a boa técnica ou que ponha em risco a segurança de pessoas ou bens de terceiros.

8.12. Manter durante toda a vigência do contrato, em compatibilidade com as obrigações assumidas, todas as condições exigidas para habilitação na licitação;

8.13. Cumprir, durante todo o período de execução do contrato, a reserva de cargos prevista em lei para pessoa com deficiência, para reabilitado da Previdência Social ou para aprendiz, bem como as reservas de cargos previstas na legislação (art. 116);

8.14. Comprovar a reserva de cargos a que se refere a cláusula acima, no prazo fixado pelo fiscal do contrato, com a indicação dos empregados que preencheram as referidas vagas (art. 116, parágrafo único);

8.15. Guardar sigilo sobre todas as informações obtidas em decorrência do cumprimento do contrato;

8.16. Arcar com o ônus decorrente de eventual equívoco no dimensionamento dos quantitativos de sua proposta, inclusive quanto aos custos variáveis decorrentes de fatores futuros e incertos, devendo complementá-los, caso o previsto inicialmente em sua proposta não seja satisfatório para o atendimento do objeto da contratação, exceto quando ocorrer algum dos eventos arrolados no art. 124, II, d, da Lei nº 14.133, de 2021;

8.17. Cumprir, além dos postulados legais vigentes de âmbito federal, estadual ou municipal, as normas de segurança do Contratante;

8.18. Apresentar ao Contratante, quando for o caso, a relação nominal dos empregados que adentrarão no órgão para a execução do serviço.

8.19. Observar os preceitos da legislação sobre a jornada de trabalho, conforme a categoria profissional.

8.20. Atender às solicitações do Contratante quanto à substituição dos empregados alocados, no prazo fixado pela fiscalização do contrato, nos casos em que ficar constatado descumprimento das obrigações relativas à execução do serviço, conforme descrito nas especificações do objeto.

8.21. Instruir seus empregados quanto à necessidade de acatar as Normas Internas do Contratante.

8.22. Instruir seus empregados a respeito das atividades a serem desempenhadas, alertando-os a não executarem atividades não abrangidas pelo contrato, devendo o Contratado relatar ao Contratante toda e qualquer ocorrência neste sentido, a fim de evitar desvio de função.



MINUTA DO EDITAL CONCORRÊNCIA ELETRÔNICA Nº 001/2026
PROCESSO ADMINISTRATIVO Nº 014/2026

- 8.23. Instruir os seus empregados, quanto à prevenção de incêndios nas áreas do Contratante.
- 8.24. Adotar as providências e precauções necessárias, inclusive consulta nos respectivos órgãos, se necessário for, a fim de que não venham a ser danificadas as redes hidrossanitárias, elétricas e de comunicação.
- 8.25. Estar registrada ou inscrita no Conselho Profissional competente, conforme as áreas de atuação previstas no Termo de Referência, em plena validade.
- 8.26. Obter junto aos órgãos competentes, conforme o caso, as licenças necessárias e demais documentos e autorizações exigíveis, na forma da legislação aplicável.
- 8.27. Elaborar o Diário de Obra, incluindo diariamente, pelo Engenheiro preposto responsável, as informações sobre o andamento do empreendimento, tais como, número de funcionários, de equipamentos, condições de trabalho, condições meteorológicas, serviços executados, registro de ocorrências e outros fatos relacionados, bem como os comunicados à Fiscalização e situação das atividades em relação ao cronograma previsto.
- 8.28. Refazer, às suas expensas, os trabalhos executados em desacordo com o estabelecido nas especificações, bem como substituir aqueles realizados com materiais defeituosos ou com vício de construção, pelo prazo de 05 (cinco) anos, contado da data de emissão do Termo de Recebimento Definitivo.
- 8.29. Observar as diretrizes, critérios e procedimentos para a gestão dos resíduos da construção civil estabelecidos na Resolução nº 307, de 05/07/2002, com as alterações posteriores, do Conselho Nacional de Meio Ambiente - CONAMA, conforme artigo 4º, §§ 2º e 3º, da Instrução Normativa SLTI/MP nº 1, de 19/01/2010, nos seguintes termos:
- 8.29.1. O gerenciamento dos resíduos originários da contratação deverá obedecer às diretrizes técnicas e procedimentos do Programa Municipal de Gerenciamento de Resíduos da Construção Civil, ou do Projeto de Gerenciamento de Resíduos da Construção Civil apresentado ao órgão competente, conforme o caso.
- 8.29.2. Nos termos dos artigos 3º e 10º da Resolução CONAMA nº 307, de 05/07/2002, o Contratado deverá providenciar a destinação ambientalmente adequada dos resíduos da construção civil originários da contratação, obedecendo, no que couber, aos seguintes procedimentos:
- 8.29.2.1. resíduos Classe A (reutilizáveis ou recicláveis como agregados): deverão ser reutilizados ou reciclados na forma de agregados, ou encaminhados a aterros de resíduos classe A de preservação de material para usos futuros.
- 8.29.2.2. resíduos Classe B (recicláveis para outras destinações): deverão ser reutilizados, reciclados ou encaminhados a áreas de armazenamento temporário, sendo dispostos de modo a permitir a sua utilização ou reciclagem futura.



ESTADO DO MARANHÃO
PREFEITURA MUNICIPAL DE SÃO PEDRO DOS CRENTES
Av. Canaã, s/n, Centro, São Pedro dos Crentes – MA, CEP: 65978-000



**MINUTA DO EDITAL CONCORRÊNCIA ELETRÔNICA Nº 001/2026
PROCESSO ADMINISTRATIVO Nº 014/2026**

8.29.2.3. resíduos Classe C (para os quais não foram desenvolvidas tecnologias ou aplicações economicamente viáveis que permitam a sua reciclagem/recuperação): deverão ser armazenados, transportados e destinados em conformidade com as normas técnicas específicas.

8.29.2.4. resíduos Classe D (perigosos, contaminados ou prejudiciais à saúde): deverão ser armazenados, transportados, reutilizados e destinados em conformidade com as normas técnicas específicas.

8.29.3. Em nenhuma hipótese o Contratado poderá dispor os resíduos originários da contratação em aterros de resíduos sólidos urbanos, áreas de “bota fora”, encostas, corpos d’água, lotes vagos e áreas protegidas por Lei, bem como em áreas não licenciadas.

8.29.4. Para fins de fiscalização do fiel cumprimento do Programa Municipal de Gerenciamento de Resíduos da Construção Civil, ou do Projeto de Gerenciamento de Resíduos da Construção Civil, conforme o caso, o Contratado comprovará, sob pena de multa, que todos os resíduos removidos estão acompanhados de Controle de Transporte de Resíduos, em conformidade com as normas da Agência Brasileira de Normas Técnicas - ABNT, ABNT NBR ns. 15.112, 15.113, 15.114, 15.115 e 15.116, de 2004.

8.30. Responder por qualquer acidente de trabalho na execução dos serviços, por uso indevido de patentes registradas em nome de terceiros, por danos resultantes de defeitos ou incorreções dos serviços ou dos bens do Contratante, de seus funcionários ou de terceiros, ainda que ocorridos em via pública junto ao serviço de engenharia.

8.31. Providenciar, conforme o caso, as ligações definitivas das utilidades previstas no projeto (água, esgoto, gás, energia elétrica, telefone etc.), bem como atuar junto aos órgãos federais, estaduais e municipais e concessionárias de serviços públicos para a obtenção de licenças e regularização dos serviços e atividades concluídas (ex.: Habite-se, Licença Ambiental de Operação etc.).

9. CLÁUSULA DÉCIMA – GARANTIA DE EXECUÇÃO (art. 92, XII)

9.1. Não haverá exigência de garantia contratual da execução.

10. CLÁUSULA DÉCIMA PRIMEIRA – INFRAÇÕES E SANÇÕES ADMINISTRATIVAS (art. 92, XIV)

10.1. Comete infração administrativa, nos termos da Lei nº 14.133, de 2021, o contratado que:

- a) der causa à inexecução parcial do contrato;
- b) der causa à inexecução parcial do contrato que cause grave dano à Administração ou ao funcionamento dos serviços públicos ou ao interesse coletivo;
- c) der causa à inexecução total do contrato;



**MINUTA DO EDITAL CONCORRÊNCIA ELETRÔNICA Nº 001/2026
PROCESSO ADMINISTRATIVO Nº 014/2026**

- d) ensejar o retardamento da execução ou da entrega do objeto da contratação sem motivo justificado;
- e) apresentar documentação falsa ou prestar declaração falsa durante a execução do contrato;
- f) praticar ato fraudulento na execução do contrato;
- g) comportar-se de modo inidôneo ou cometer fraude de qualquer natureza;
- h) praticar ato lesivo previsto no art. 5º da Lei nº 12.846, de 1º de agosto de 2013.

10.2. Serão aplicadas ao contratado que incorrer nas infrações acima descritas as seguintes sanções:

I. Advertência, quando o contratado der causa à inexecução parcial do contrato, sempre que não se justificar a imposição de penalidade mais grave (art. 156, §2º, da Lei nº 14.133, de 2021);

II. Impedimento de licitar e contratar, quando praticadas as condutas descritas nas alíneas “b”, “c” e “d” do subitem acima deste Contrato, sempre que não se justificar a imposição de penalidade mais grave (art. 156, § 4º, da Lei nº 14.133, de 2021);

III. Declaração de inidoneidade para licitar e contratar, quando praticadas as condutas descritas nas alíneas “e”, “f”, “g” e “h” do subitem acima deste Contrato, bem como nas alíneas “b”, “c” e “d”, que justifiquem a imposição de penalidade mais grave (art. 156, §5º, da Lei nº 14.133, de 2021).

IV. Multa:

(1) Moratória de 1% (um por cento) por dia de atraso injustificado sobre o valor da parcela inadimplida, até o limite de 10 (dez) dias;

(2) Moratória de 0,07% (sete centésimos por cento) do valor total do contrato por dia de atraso injustificado, até o máximo de 2% (dois por cento), pela inobservância do prazo fixado para apresentação, suplementação ou reposição da garantia.

a) O atraso superior a 10 (dez) dias autoriza a Administração a promover a extinção do contrato por descumprimento ou cumprimento irregular de suas cláusulas, conforme dispõe o inciso I do art. 137 da Lei n. 14.133, de 2021.

10.3. A aplicação das sanções previstas neste Contrato não exclui, em hipótese alguma, a obrigação de reparação integral do dano causado ao Contratante (art. 156, §9º, da Lei nº 14.133, de 2021)

10.4. Todas as sanções previstas neste Contrato poderão ser aplicadas cumulativamente com a multa (art. 156, §7º, da Lei nº 14.133, de 2021).

10.4.1. Antes da aplicação da multa será facultada a defesa do interessado no prazo de 15



**MINUTA DO EDITAL CONCORRÊNCIA ELETRÔNICA Nº 001/2026
PROCESSO ADMINISTRATIVO Nº 014/2026**

(quinze) dias úteis, contado da data de sua intimação (art. 157, da Lei nº 14.133, de 2021)

10.5. Se a multa aplicada e as indenizações cabíveis forem superiores ao valor do pagamento eventualmente devido pelo Contratante ao Contratado, além da perda desse valor, a diferença será descontada da garantia prestada ou será cobrada judicialmente (art. 156, §8º, da Lei nº 14.133, de 2021).

10.6. Previamente ao encaminhamento à cobrança judicial, a multa poderá ser recolhida administrativamente no prazo máximo de XX (XXXX) dias, a contar da data do recebimento da comunicação enviada pela autoridade competente.

10.7. A aplicação das sanções realizar-se-á em processo administrativo que assegure o contraditório e a ampla defesa ao Contratado, observando-se o procedimento previsto no **caput** e parágrafos do art. 158 da Lei nº 14.133, de 2021, para as penalidades de impedimento de licitar e contratar e de declaração de inidoneidade para licitar ou contratar.

10.8. Na aplicação das sanções serão considerados (art. 156, §1º, da Lei nº 14.133, de 2021):

- a) a natureza e a gravidade da infração cometida;
- b) as peculiaridades do caso concreto;
- c) as circunstâncias agravantes ou atenuantes;
- d) os danos que dela provierem para o Contratante;
- e) a implantação ou o aperfeiçoamento de programa de integridade, conforme normas e orientações dos órgãos de controle.

10.9. Os atos previstos como infrações administrativas na Lei nº 14.133, de 2021, ou em outras leis de licitações e contratos da Administração Pública que também sejam tipificados como atos lesivos na Lei nº 12.846, de 2013, serão apurados e julgados conjuntamente, nos mesmos autos, observados o rito procedimental e autoridade competente definidos na referida Lei (art. 159).

10.10. A personalidade jurídica do Contratado poderá ser desconsiderada sempre que utilizada com abuso do direito para facilitar, encobrir ou dissimular a prática dos atos ilícitos previstos neste Contrato ou para provocar confusão patrimonial, e, nesse caso, todos os efeitos das sanções aplicadas à pessoa jurídica serão estendidos aos seus administradores e sócios com poderes de administração, à pessoa jurídica sucessora ou à empresa do mesmo ramo com relação de coligação ou controle, de fato ou de direito, com o Contratado, observados, em todos os casos, o contraditório, a ampla defesa e a obrigatoriedade de análise jurídica prévia (art. 160, da Lei nº 14.133, de 2021)

10.11. O Contratante deverá, no prazo máximo de 15 (quinze) dias úteis, contado da data de aplicação da sanção, informar e manter atualizados os dados relativos às sanções por ela aplicadas, para fins de publicidade no Cadastro Nacional de Empresas Inidôneas e Suspensas



**MINUTA DO EDITAL CONCORRÊNCIA ELETRÔNICA Nº 001/2026
PROCESSO ADMINISTRATIVO Nº 014/2026**

(Ceis) e no Cadastro Nacional de Empresas Punidas (Cnep), instituídos no âmbito do Poder Executivo Federal. (Art. 161, da Lei nº 14.133, de 2021)

10.12. As sanções de impedimento de licitar e contratar e declaração de inidoneidade para licitar ou contratar são passíveis de reabilitação na forma do art. 163 da Lei nº 14.133/21.

10.13. Os débitos do contratado para com a Administração contratante, resultantes de multa administrativa e/ou indenizações, não inscritos em dívida ativa, poderão ser compensados, total ou parcialmente, com os créditos devidos pelo referido órgão decorrentes deste mesmo contrato ou de outros contratos administrativos que o contratado possua com o mesmo órgão ora contratante, na forma da Instrução Normativa SEGES/ME nº 26, de 13 de abril de 2022.

11. CLÁUSULA DÉCIMA SEGUNDA – DA EXTINÇÃO CONTRATUAL (art. 92, XIX)

11.1. O contrato será extinto quando cumpridas as obrigações de ambas as partes, ainda que isso ocorra antes do prazo estipulado para tanto.

11.2. Se as obrigações não forem cumpridas no prazo estipulado, a vigência ficará prorrogada até a conclusão do objeto, caso em que deverá a Administração providenciar a readequação do cronograma fixado para o contrato.

11.3. Quando a não conclusão do contrato referida no item anterior decorrer de culpa do contratado:

- a) ficará ele constituído em mora, sendo-lhe aplicáveis as respectivas sanções administrativas; e
- b) poderá a Administração optar pela extinção do contrato e, nesse caso, adotará as medidas admitidas em lei para a continuidade da execução contratual.

11.4. O contrato poderá ser extinto antes de cumpridas as obrigações nele estipuladas, ou antes do prazo nele fixado, por algum dos motivos previstos no artigo 137 da Lei nº 14.133/21, bem como amigavelmente, assegurados o contraditório e a ampla defesa.

11.4.1. Nesta hipótese, aplicam-se também os artigos 138 e 139 da mesma Lei.

11.4.2. A alteração social ou a modificação da finalidade ou da estrutura da empresa não ensejará a extinção se não restringir sua capacidade de concluir o contrato.

11.4.2.1. Se a operação implicar mudança da pessoa jurídica contratada, deverá ser formalizado termo aditivo para alteração subjetiva.

11.5. O termo de extinção, sempre que possível, será precedido:

- 11.5.1. Balanço dos eventos contratuais já cumpridos ou parcialmente cumpridos;
- 11.5.2. Relação dos pagamentos já efetuados e ainda devidos;
- 11.5.3. Indenizações e multas.



**MINUTA DO EDITAL CONCORRÊNCIA ELETRÔNICA Nº 001/2026
PROCESSO ADMINISTRATIVO Nº 014/2026**

11.6. A extinção do contrato não configura óbice para o reconhecimento do desequilíbrio econômico-financeiro, hipótese em que será concedida indenização por meio de termo indenizatório (art. 131, caput, da Lei n.º 14.133, de 2021).

11.7. O contrato poderá ser extinto caso se constate que o contratado mantém vínculo de natureza técnica, comercial, econômica, financeira, trabalhista ou civil com dirigente do órgão ou entidade contratante ou com agente público que tenha desempenhado função na licitação ou atue na fiscalização ou na gestão do contrato, ou que deles seja cônjuge, companheiro ou parente em linha reta, colateral ou por afinidade, até o terceiro grau (art. 14, inciso IV, da Lei n.º 14.133, de 2021).

12. CLÁUSULA DÉCIMA TERCEIRA – DOTAÇÃO ORÇAMENTÁRIA (art. 92, VIII)

13.1. As despesas para atender a esta licitação estão programadas em dotação orçamentária própria, prevista no orçamento do Município para o exercício de 2025, na classificação abaixo:

07 – SEC DE EDUCAÇÃO, ESPORTE E JUVENTUDE

27.812.0721.1018.0000 Centro de iniciação ao esporte e quadras e desportivas

4.4.90.51.00 Obras e Instalações

13. CLÁUSULA DÉCIMA QUARTA – DOS CASOS OMISSOS (art. 92, III)

14.0. Os casos omissos serão decididos pelo contratante, segundo as disposições contidas na Lei nº 14.133, de 2021, e demais normas federais aplicáveis e, subsidiariamente, segundo as disposições contidas na Lei nº 8.078, de 1990 – Código de Defesa do Consumidor – e normas e princípios gerais dos contratos.

14. CLÁUSULA DÉCIMA QUINTA – ALTERAÇÕES

14.1. Eventuais alterações contratuais reger-se-ão pela disciplina dos arts. 124 e seguintes da Lei nº 14.133, de 2021.

14.2. O contratado é obrigado a aceitar, nas mesmas condições contratuais, os acréscimos ou supressões que se fizerem necessários, até o limite de 25% (vinte e cinco por cento) do valor inicial atualizado do contrato.

14.3. As alterações contratuais deverão ser promovidas mediante celebração de termo aditivo, submetido à prévia aprovação da consultoria jurídica do contratante, salvo nos casos de justificada necessidade de antecipação de seus efeitos, hipótese em que a formalização do aditivo deverá ocorrer no prazo máximo de 1 (um) mês (art. 132 da Lei nº 14.133, de 2021).



ESTADO DO MARANHÃO
PREFEITURA MUNICIPAL DE SÃO PEDRO DOS CRENTES
Av. Canaã, s/n, Centro, São Pedro dos Crentes – MA, CEP: 65978-000



**MINUTA DO EDITAL CONCORRÊNCIA ELETRÔNICA Nº 001/2026
PROCESSO ADMINISTRATIVO Nº 014/2026**

14.4. Registros que não caracterizam alteração do contrato podem ser realizados por simples apostila, dispensada a celebração de termo aditivo, na forma do art. 136 da Lei nº 14.133, de 2021.

15. CLÁUSULA DÉCIMA SEXTA – PUBLICAÇÃO

16.1. Incumbirá à CONTRATANTE providenciar a publicação deste instrumento, por extrato, no Diário Oficial, de acordo com o previsto na Lei nº 14.133/2021.

16. CLÁUSULA DÉCIMA SÉTIMA – FORO (art. 92, §1º)

16.1. Fica eleito o Foro da Comarca de BALSAS- MA. para dirimir os litígios que decorrerem da execução deste Termo de Contrato que não puderem ser compostos pela conciliação, conforme art. 92, §1º, da Lei nº 14.133/21.

[Local], [dia] de [mês] de [ano].

Representante legal do CONTRATANTE

ESTADO DO MARANHÃO
PREFEITURA MUNICIPAL DE SÃO PEDRO DOS CRENTES
SETOR DE LICITAÇÕES E CONTRATOS



EDITAL CONCORRÊNCIA ELETRÔNICA Nº 004/2025
PROCESSO ADMINISTRATIVO Nº 064/2025

Representante legal do CONTRATADO

TESTEMUNHAS:

1. _____
2. _____



ESTADO DO MARANHÃO
PREFEITURA MUNICIPAL DE SÃO PEDRO DOS CRENTES
CNPJ nº 01.577.844/0001-62



PROCESSO: **PROCESSO ADMINISTRATIVO Nº 014/2026**

São Pedro dos Crentes - MA, 21 de janeiro de 2026.

ILUSTRÍSSIMO SENHOR
CELSIVAN DOS SANTOS JORGE
PROCURADOR GERAL DE SÃO PEDRO DOS CRENTES-MA.

Ilustríssimo Procurador,

Venho à presença de Vossa Senhoria requerer/solicitar que seja analisado minuciosamente o procedimento da fase preparatória do processo administrativo, juntamente com a Minuta do Edital e do Contrato referente ao Processo Administrativo 014/2026, do Município de São Pedro dos Crentes, para que ato contínuo seja proferido parecer jurídico sobre a legalidade e/ou vícios dos supracitados documentos, a fim de atendermos o que se rege na legislação de Licitações Públicas, bem como realizarmos o presente certame dentro dos princípios entrelaçados na Administração Pública, estabelecidos na Constituição Federal em vigor.

Ante o exposto, a Comissão de Contratação, aproveita o ensejo para acentuar votos de elevada estima, apreço e consideração.

Cordialmente,

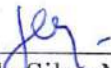

Semaias da Silva Moraes
Pregoeiro



**ESTADO DO MARANHÃO
PREFEITURA MUNICIPAL DE SÃO PEDRO DOS CRENTES
PROCURADORIA-GERAL DO MUNICÍPIO
AVENIDA CANAÃ, 102 – CENTRO CNPJ 01.557.884/0001-62**

Assunto: Parecer Técnico

Órgão Consulente: Comissão Permanente de Licitação

Assunto: Contratação de Empresa Especializada Para Execução de Obra de Engenharia Para Construção Da Unidade Básica de Saúde (UBS TIPO II), Em Atendimento Às Necessidades da Secretaria Municipal de Saúde da Prefeitura de São Pedro dos Crentes/MA, Através da Liberação de Recursos do Programa de Aceleração do Crescimento (PAC), Proposta nº 12124.2310001/25-001 .

Protocolo: 001/2026/CPL/SPC

Ementa: Direito Administrativo. Licitações e Contratos. Análise jurídica prévia. Análise da Minuta do Edital e seus anexos.

1 – RELATÓRIO

Submete-se a apreciação o presente processo relativo ao procedimento licitatório, na modalidade Pregão Eletrônico MENOR PREÇO GLOBOL, **Contratação de Empresa Especializada Para Execução de Obra de Engenharia Para Construção Da Unidade Básica de Saúde (UBS TIPO II), Em Atendimento Às Necessidades da Secretaria Municipal de Saúde da Prefeitura de São Pedro dos Crentes/MA, Através da Liberação de Recursos do Programa de Aceleração do Crescimento (PAC), Proposta nº 12124.2310001/25-001.**

Compulsando os autos foram identificados os seguintes expedientes em seu bojo: CI da Diretoria Administrativa solicitando a contratação; autorização da autoridade superior para o prosseguimento do processo licitatório; pesquisa de preços; autorização da autoridade competente para realização do certame; Estudo Técnico Preliminar, Termo de Referência com a justificativa de contratação; portarias de designação dos servidores responsáveis no feito e minuta do Edital e seus anexos.



ESTADO DO MARANHÃO
PREFEITURA MUNICIPAL DE SÃO PEDRO DOS CRENTES
PROCURADORIA-GERAL DO MUNICÍPIO
AVENIDA CANAÃ, 102 – CENTRO CNPJ 01.557.884/0001-62



Na sequência, o processo foi remetido a esta Procuradoria Jurídica, para a análise prévia dos aspectos jurídicos da minuta de edital elaborada, prescrita no art. 53, § 1º, da Lei nº14.133/21. Este Parecer, portanto, tem o escopo assistir os atos administrativos praticados na fase preparatória da licitação.

É o relatório. Passo a opinar.

2 – DA FUNDAMENTAÇÃO JURÍDICA

Cumprido destacar que a análise neste parecer se restringe a verificação dos requisitos formais para deflagração do processo administrativo licitatório, bem como da apreciação da Minuta de Edital e seus anexos, e se estão em conformidade com a Nova Lei de Licitações (14.133/21).

Destaca-se que a análise será restrita aos pontos jurídicos, estando excluídos quaisquer aspectos técnicos, econômicos e/ou discricionários.

Nesse sentido a lição doutrinária¹:

“O exame a ser procedido pela assessoria deve ser jurídico stricto sensu. Não é adequado que o assessor jurídico, no manejo de sua competência técnica específica, pretenda aventurar-se em outras searas, expondo motivos pertinentes à expertise do objeto da licitação ou quanto à conveniência e oportunidade dela, ou mesmo, quanto a critérios técnicos de composição dos custos e execução do contrato. O jurista só pode analisar os aspectos jurídicos do instrumento convocatório”.

¹ MOREIRA, EgonBockman. GUIMARÃES, Fernando Vernalha. 2ª ed. A Lei Geral de Licitação – LGL e o Regime Diferenciado de Contratação - RDC. São Paulo: Método, 2015. p.262.



ESTADO DO MARANHÃO
PREFEITURA MUNICIPAL DE SÃO PEDRO DOS CRENTES
PROCURADORIA-GERAL DO MUNICÍPIO
AVENIDA CANAÃ, 102 – CENTRO CNPJ 01.557.884/0001-62

Assim, este parecer tem por objeto prevenir a produção de atos irregulares e ilegais, que possam ser questionados e até mesmo anulados posteriormente. Ainda, a adoção dos ditames previstos na Lei nº 14.133/21 por esta municipalidade, significa o afastamento de condições que causem prejuízos aos cofres públicos, pois permitirá a melhor contratação decorrente da mais ampla e legítima competitividade.

3 – DA MODALIDADE DE LICITAÇÃO ESCOLHIDA

O artigo 37, inciso XXI da Constituição Federal determina que as obras, serviços, compras e alienações da Administração Pública serão precedidas de licitação pública que assegure igualdade de condições a todos os concorrentes, ressalvados os casos especificados na legislação.

A licitação configura procedimento administrativo mediante o qual a Administração Pública seleciona a proposta mais vantajosa, caracterizando-se como ato administrativo formal, praticado pelo Gestor Público, devendo ser processado em estrita conformidade com os princípios estabelecidos na Constituição Federal e na legislação infraconstitucional.

Modalidade **Pregão Eletrônico** do tipo MENOR PREÇO GLOBAL, **Contratação de Empresa Especializada Para Execução de Obra de Engenharia Para Construção Da Unidade Básica de Saúde (UBS TIPO II), Em Atendimento Às Necessidades da Secretaria Municipal de Saúde da Prefeitura de São Pedro dos Crentes/MA, Através da Liberação de Recursos do Programa de Aceleração do Crescimento (PAC), Proposta nº 12124.2310001/25-001.**

No que se refere a modalidade licitatória ora em análise, vale aclarar que a Lei 14.133/2021 dispõe que pregão é a modalidade de licitação obrigatória para a aquisição de bens e serviços comuns, sendo estes considerados, para os fins e efeitos desta Lei, como aqueles cujos padrões de desempenho e qualidade possam ser



ESTADO DO MARANHÃO
PREFEITURA MUNICIPAL DE SÃO PEDRO DOS CRENTES
PROCURADORIA-GERAL DO MUNICÍPIO
AVENIDA CANAÃ, 102 – CENTRO CNPJ 01.557.884/0001-62



objetivamente definidos pelo edital, por meio de especificações usuais (art. 29).

O procedimento da licitação deve seguir etapas e requisitos para que seja válido. A Lei 14.133/21 estabelece o rito, os atos e os requisitos necessários para todos os processos licitatórios, *ad litteram*:

"Art. 17. O processo de licitação observará as seguintes fases, em sequência:

I - preparatória;

II - de divulgação do edital de licitação;

III - de apresentação de propostas e lances, quando for o caso;

IV - de julgamento;

V - de habilitação;

VI - recursal;

VII - de homologação. [...]"

4 – DA REGULARIDADE PROCESSUAL

O processo administrativo em epígrafe está instruído com a CI da Diretoria Administrativa solicitando a contratação; autorização da autoridade superior para o prosseguimento do processo licitatório; autorização da autoridade competente para realização do certame; Estudo Técnico Preliminar, Termo de Referência com a justificativa de contratação; minuta do Edital e seus anexos.

Depreende-se que a licitação deve ser realizada em um processo administrativo, devidamente autuado, protocolado e numerado, logo, trata-se de um processo administrativo formal, exigência legal que deve ser prontamente atendida no processo em epígrafe.



ESTADO DO MARANHÃO
PREFEITURA MUNICIPAL DE SÃO PEDRO DOS CRENTES
PROCURADORIA-GERAL DO MUNICÍPIO
AVENIDA CANAÃ, 102 – CENTRO CNPJ 01.557.884/0001-62



Ademais, verifica-se, então, que a presença de todos estes elementos acima mencionados guardam a devida observância às prescrições da Lei nº 14.133/21.

5 – DA MODALIDADE DE LICITAÇÃO ESCOLHIDA

Modalidade Pregão Concorrência do tipo MENOR PREÇO POR GLOBOL, **Contratação de Empresa Especializada Para Execução de Obra de Engenharia Para Construção Da Unidade Básica de Saúde (UBS TIPO II), Em Atendimento Às Necessidades da Secretaria Municipal de Saúde da Prefeitura de São Pedro dos Crentes/MA, Através da Liberação de Recursos do Programa de Aceleração do Crescimento (PAC), Proposta nº 12124.2310001/25-001.**

6 – DA PREVISÃO DE RECURSOS ORÇAMENTÁRIOS

Destaca-se que, por ocasião da futura contratação, em se tratando de registro de preços, torna-se necessária a comprovação da dotação orçamentária para custeio da despesa correspondente somente na formalização do contrato ou de outro instrumento hábil, conforme prevê o art. 8º do Decreto Municipal Art. nº 004/2024.

7 – DA DESIGNAÇÃO DO AGENTE DE CONTRATAÇÃO/PREGOEIRO

Ressalta-se que deve estar acostada aos autos a portaria de designação do Agente de Contratação/Pregoeiro e membros da Equipe de Apoio da Comissão Permanente de Licitação.

8 – DA MINUTA DO EDITAL

Por oportuno, o exame jurídico das minutas do edital constitui-se exercício de análise lógica e não pode abster-se do exame de consciência das normas, prazos e documentos apresentados. Toshio Mukai tem o mesmo entendimento, expresso na obra do "Curso Avançado de Licitações e Contratos Públicos", *in verbis*:



ESTADO DO MARANHÃO
PREFEITURA MUNICIPAL DE SÃO PEDRO DOS CRENTES
PROCURADORIA-GERAL DO MUNICÍPIO
AVENIDA CANAÃ, 102 – CENTRO CNPJ 01.557.884/0001-62

"forçoso ver-se, pois, que elaborado o edital e estando definido o conteúdo desejável e adequado a licitação que se pretende instaurar, impõe-se remeter todo o processo e as minutas de instrumento convocatório e contrato ao exame do órgão jurídico da entidade licitadora para, à luz das disposições legais retro-mencionadas, verificar se não há alguma omissão ou o estabelecimento de exigências que, no caso específico, venham a oportunizar futuros questionamentos a até mesmo a anulação de todo o certame".

Nesse sentido, necessário se faz mencionar o artigo 25 e parágrafos da Lei nº14.133/21, no qual traz à baila que o edital de licitação deverá atender a uma série de especificidades, vejamos:

"O edital deverá conter o objeto da licitação e as regras relativas à convocação, ao julgamento, à habilitação, aos recursos e às penalidades da licitação, à fiscalização e à gestão do contrato, à entrega do objeto e às condições de pagamento.

§ 1º Sempre que o objeto permitir, a Administração adotará minutas padronizadas de edital e de contrato com cláusulas uniformes.

§ 2º Desde que, conforme demonstrado em estudo técnico preliminar, não sejam causados prejuízos à competitividade do processo licitatório e à eficiência do respectivo contrato, o edital poderá prever a utilização de mão de obra, materiais, tecnologias e matérias-primas existentes no local da execução, conservação e operação do bem, serviço ou obra.

§ 3º Todos os elementos do edital, incluídos minuta de contrato, termos de referência, anteprojeto, projetos e outros anexos, deverão ser divulgados em sítio eletrônico oficial na mesma data de divulgação do edital, sem necessidade de registro ou de identificação para acesso.

§ 4º Nas contratações de obras, serviços e fornecimentos de grande vulto, o edital deverá prever a obrigatoriedade de implantação de programa de integridade pelo licitante vencedor, no prazo de 6 (seis) meses, contado da celebração do contrato, conforme regulamento que disporá sobre as medidas a serem adotadas, a forma de comprovação e as penalidades pelo seu descumprimento.

§ 5º O edital poderá prever a responsabilidade do contratado pela:
I - obtenção do licenciamento ambiental;
II - realização da desapropriação autorizada pelo poder público.

§ 6º Os licenciamentos ambientais de obras e serviços de engenharia licitados e contratados nos termos desta Lei terão



ESTADO DO MARANHÃO
PREFEITURA MUNICIPAL DE SÃO PEDRO DOS CRENTES
PROCURADORIA-GERAL DO MUNICÍPIO
AVENIDA CANAÃ, 102 – CENTRO CNPJ 01.557.884/0001-62



prioridade de tramitação nos órgãos e entidades integrantes do Sistema Nacional do Meio Ambiente (Sisnama) e deverão ser orientados pelos princípios da celeridade, da cooperação, da economicidade e da eficiência.

§ 7º Independentemente do prazo de duração do contrato, será obrigatória a previsão no edital de índice de reajustamento de preço, com data-base vinculada à data do orçamento estimado e com a possibilidade de ser estabelecido mais de um índice específico ou setorial, em conformidade com a realidade de mercado dos respectivos insumos.

§ 8º Nas licitações de serviços contínuos, observado o interregno mínimo de 1 (um) ano, o critério de reajustamento será por:

I - reajustamento em sentido estrito, quando não houver regime de dedicação exclusiva de mão de obra ou predominância de mão de obra, mediante previsão de índices específicos ou setoriais;

II - repactuação, quando houver regime de dedicação exclusiva de mão de obra ou predominância de mão de obra, mediante demonstração analítica da variação dos custos.

§ 9º O edital poderá, na forma disposta em regulamento, exigir que percentual mínimo da mão de obra responsável pela execução do objeto da contratação seja constituído por:

I - mulheres vítimas de violência doméstica; (Vide Decreto nº 11.430, de 2023) Vigência

II - oriundos ou egressos do sistema prisional.”

Após proceder-se à análise de suas peças é percebido que a minuta do aludido Edital e seus anexos elaborados pela Diretoria Administrativa estão delineados de acordo com a legislação, razão pela qual não se verifica, a princípio, a existência de motivo que justifique reparos, modificações ou exclusões.

9 – DA MINUTA DO INSTRUMENTO CONTRATUAL

Nos termos do artigo 89 da Lei nº 14.133/21, a minuta do futuro contrato deverá contemplar, no que couber, as cláusulas necessárias a que se refere o artigo 92 da aludida legislação, algumas são de previsão obrigatória (sua ausência descaracteriza o contrato administrativo e importa nulidade da avença), enquanto outras são dispensáveis.

Com efeito, são obrigatórias as cláusulas correspondentes aos incisos I ao XIX. As demais ou são dispensáveis ou são



ESTADO DO MARANHÃO
PREFEITURA MUNICIPAL DE SÃO PEDRO DOS CRENTES
PROCURADORIA-GERAL DO MUNICÍPIO
AVENIDA CANAÃ, 102 – CENTRO CNPJ 01.557.884/0001-62

facultativos, devendo ser previstas de acordo com a natureza e peculiaridade de cada contrato. ²

Deste modo, o contrato deverá prever, minimamente, o objeto e seus elementos característicos; o regime de execução ou a forma de fornecimento; o preço e as condições de pagamento; os prazos de início de etapas de execução, de conclusão, de entrega, de observação e de recebimento definitivo, conforme o caso; os direitos e as responsabilidades das partes, as penalidades cabíveis e os valores das multas.

Ante o exposto, esta Assessoria Jurídica não observa infringências legais na confecção do aludido contrato com base na minuta analisada.

10 – CONCLUSÃO

Por tudo o que foi exposto, e nos termos do que estabelece o artigo 53, §1º, da Lei nº14.133/21 **a Procuradoria do Município conclui pela viabilidade jurídica do procedimento.**

É o parecer. Salvo melhor juízo.

São Pedro dos Crentes - MA, 21 de janeiro de 2026.

CELSIVAN DOS SANTOS JORGE
Procurador-Geral do Município

Portaria nº 011/2025
OAB/MA nº 13.572

² JUSTEN FILHO, Marçal. Comentários à Lei de Licitações e Contratos. 11 ed. São Paulo; Dialética, 2005. p. 497/498.



ESTADO DO MARANHÃO
PREFEITURA MUNICIPAL DE SÃO PEDRO DOS CRENTES
Av. Canaã, s/n, Centro, São Pedro dos Crentes – MA, CEP: 65978-000



EDITAL CONCORRÊNCIA ELETRÔNICA Nº 001/2026
PROCESSO ADMINISTRATIVO Nº 014/2026

O MUNICÍPIO DE SÃO PEDRO DOS CRENTES - MA, TORNA PÚBLICO, PARA CONHECIMENTO DOS INTERESSADOS, QUE A PREFEITURA MUNICIPAL, REALIZARÁ LICITAÇÃO NA MODALIDADE CONCORRÊNCIA, NA FORMA ELETRÔNICA, NOS TERMOS DA LEI Nº 14.133/2021, DECRETO MUNICIPAL Nº 004/2024 E DAS EXIGÊNCIAS ESTABELECIDAS NESTE EDITAL.

Modalidade: CONCORRÊNCIA ELETRÔNICA

Critério de Julgamento: MENOR PREÇO GLOBAL

Modo de disputa: ABERTO

Data da sessão: 06.02.2026

Horário: 09:00 horas

Local: PORTAL DE COMPRAS PÚBLICAS - DISPONÍVEL NO ENDEREÇO ELETRÔNICA:
www.portaldecompraspublicas.com.br

1. DO OBJETO

1.1. Contratação de empresa especializada para execução de obra de engenharia para construção de Unidade Básica de Saúde (UBS tipo II), em atendimento às necessidades da Secretaria Municipal de Saúde da Prefeitura de São Pedro dos Crentes/MA, através da liberação de recursos do Programa de Aceleração do Crescimento (PAC), proposta nº 12124.2310001/25-001, conforme condições, quantidades e exigências estabelecidas neste Edital, projetos básicos, planilha orçamentárias e seus anexos.

1.2. A licitação será realizada em um PREÇO GLOBAL, conforme dados constantes do Projeto Básico.

1.3. O critério de julgamento adotado será o menor PREÇO GLOBAL, considerado o menor dispêndio para a Administração, nos termos do art. 34 da Lei nº 14.133/2021, e observadas as exigências contidas neste Edital e seus Anexos quanto às especificações do objeto.

2. DOS RECURSOS ORÇAMENTÁRIOS

2.1. As despesas para atender a esta licitação estão programadas em dotação orçamentária própria, prevista no orçamento do Município para o exercício de 2026, na classificação abaixo:

09 – FUNDO MUNICIPAL DE SAÚDE

10.301.0210.1025.0000 – Construção, Ampliação e Reformas de Unidades de saúde

4.4.90.51.00 – Obras e Instalações

3. DO CREDENCIAMENTO

3.1. A Concorrência é o nível básico do registro cadastral no PORTAL DE COMPRAS PÚBLICAS, disponível no endereço eletrônico <https://www.portaldecompraspublicas.com.br>, que permite a participação dos interessados na modalidade LICITATÓRIA CONCORRÊNCIA, em sua FORMA



ESTADO DO MARANHÃO
PREFEITURA MUNICIPAL DE SÃO PEDRO DOS CRENTES
Av. Canaã, s/n, Centro, São Pedro dos Crentes – MA, CEP: 65978-000



EDITAL CONCORRÊNCIA ELETRÔNICA Nº 001/2026
PROCESSO ADMINISTRATIVO Nº 014/2026

ELETRÔNICA.

3.2. O cadastro deverá ser feito no PORTAL DE COMPRAS PÚBLICAS, disponível no endereço eletrônico <https://www.portaldecompraspublicas.com.br>.

3.3. O credenciamento junto ao provedor do sistema implica a responsabilidade do licitante ou de seu representante legal e a presunção de sua capacidade técnica para realização das transações inerentes a esta licitação.

3.4. O licitante responsabiliza-se exclusiva e formalmente pelas transações efetuadas em seu nome, assume como firmes e verdadeiras suas propostas e seus lances, inclusive os atos praticados diretamente ou por seu representante, excluindo a responsabilidade do provedor do sistema ou do órgão ou entidade promotora da licitação por eventuais danos decorrentes de uso indevido das credenciais de acesso, ainda que por terceiros.

3.5. É de responsabilidade do cadastrado conferir a exatidão dos seus dados cadastrais no PORTAL DE COMPRAS PÚBLICAS - disponível no endereço eletrônico <https://www.portaldecompraspublicas.com.br> e mantê-los atualizados junto aos órgãos responsáveis pela informação, devendo proceder, imediatamente, à correção ou à alteração dos registros tão logo identifique incorreção ou aqueles se tornem desatualizados.

3.5.1. A não observância do disposto no subitem anterior poderá ensejar desclassificação no momento da habilitação.

4. DA PARTICIPAÇÃO NA CONCORRÊNCIA

4.1. Poderão participar desta Concorrência interessados cujo ramo de atividade seja compatível com o objeto desta licitação, e que estejam com Credenciamento regular no PORTAL DE COMPRAS PÚBLICAS.

4.5. Não poderão participar desta licitação os interessados:

4.5.1. Proibidos de participar de licitações e celebrar contratos administrativos, na forma da legislação vigente;

4.5.2. Que não atendam às condições deste Edital e seu(s) anexo(s);

4.5.3. Estrangeiros que não tenham representação legal no Brasil com poderes expressos para receber citação e responder administrativa ou judicialmente;

4.5.4. Que se enquadrem nas vedações previstas nos artigos 9º e 14 da Lei nº 14.133/2021;

4.5.5. Que estejam sob falência, concurso de credores, concordata ou em processo de dissolução ou liquidação; 4.3.6. Organizações da Sociedade Civil de Interesse Público - OSCIP, atuando nessa condição (Acórdão nº 746/2014-TCU-Plenário).



ESTADO DO MARANHÃO
PREFEITURA MUNICIPAL DE SÃO PEDRO DOS CRENTES
Av. Canaã, s/n, Centro, São Pedro dos Crentes – MA, CEP: 65978-000



EDITAL CONCORRÊNCIA ELETRÔNICA Nº 001/2026
PROCESSO ADMINISTRATIVO Nº 014/2026

4.6. A pessoa jurídica poderá participar da licitação em consórcio, observadas as regras do art. 15 da Lei nº 14.133/2021.

4.7. Como condição para participação no Concorrência, a licitante assinalará “sim” ou “não” em campo próprio do sistema eletrônica, relativo às seguintes declarações:

4.7.1. Que cumpre os requisitos estabelecidos no artigo 3º da Lei Complementar nº 123/2006, estando apta a usufruir do tratamento favorecido estabelecido em seus arts. 42 a 49 e que não celebrou contratos com a Administração Pública cujos valores extrapolam a receita bruta máxima admitida para fins de enquadramento como empresa de pequeno porte;

4.7.2. Que está ciente e concorda com as condições contidas no Edital e seus anexos;

4.7.3. Que cumpre os requisitos para a habilitação definidos no Edital e que a proposta apresentada está em conformidade com as exigências editalícias;

4.7.4. Que inexistem fatos impeditivos para sua habilitação no certame, ciente da obrigatoriedade de declarar ocorrências posteriores;

4.7.5. Que não emprega menor de 18 anos em trabalho noturno, perigoso ou insalubre e não emprega menor de 16 anos, salvo menor, a partir de 14 anos, na condição de aprendiz, nos termos do artigo 7º, XXXIII, da Constituição Federal de 1998;

4.7.6. Que a proposta foi elaborada de forma independente;

4.7.7. Que não possui, em sua cadeia produtiva, empregados executando trabalho degradante ou forçado, observando o disposto nos incisos III e IV do art. 1º e no inciso III do art. 5º da Constituição Federal;

4.7.8. Que cumpre com a reserva de cargos prevista em lei para pessoa com deficiência ou para reabilitado da Previdência Social e que atenda às regras de acessibilidade previstas na legislação, conforme disposto no art. 93 da Lei nº 8.213/1991.

4.8. A declaração falsa relativa ao cumprimento de qualquer condição sujeitará o licitante às sanções previstas em lei e neste Edital.

5. DA APRESENTAÇÃO DA PROPOSTA E DOS DOCUMENTOS DE HABILITAÇÃO

5.1. Na presente licitação, a fase de habilitação sucederá as fases de apresentação de propostas e lances e de julgamento.

5.2. Os licitantes encaminharão, exclusivamente por meio do sistema eletrônico, a proposta com o preço ou o percentual de desconto, conforme o critério de julgamento adotado neste Edital, até a data e o horário estabelecidos para abertura da sessão pública.

5.3. Caso a fase de habilitação anteceda as fases de apresentação de propostas e lances, os licitantes encaminharão, na forma e no prazo estabelecidos no item anterior, simultaneamente os documentos de habilitação e a proposta com o preço ou o percentual de desconto, observado o disposto nos itens 8.1.1 e



ESTADO DO MARANHÃO
PREFEITURA MUNICIPAL DE SÃO PEDRO DOS CRENTES
Av. Canaã, s/n, Centro, São Pedro dos Crentes – MA, CEP: 65978-000



EDITAL CONCORRÊNCIA ELETRÔNICA Nº 001/2026
PROCESSO ADMINISTRATIVO Nº 014/2026

Erro! Fonte de referência não encontrada..1 deste Edital.

5.4. No cadastramento da proposta inicial, o licitante declarará, em campo próprio do sistema, que:

5.4.1. está ciente e concorda com as condições contidas no edital e seus anexos, bem como de que a proposta apresentada compreende a integralidade dos custos para atendimento dos direitos trabalhistas assegurados na Constituição Federal, nas leis trabalhistas, nas normas infralegais, nas convenções coletivas de trabalho e nos termos de ajustamento de conduta vigentes na data de sua entrega em definitivo e que cumpre plenamente os requisitos de habilitação definidos no instrumento convocatório;

5.4.2. não emprega menor de 18 anos em trabalho noturno, perigoso ou insalubre e não emprega menor de 16 anos, salvo menor, a partir de 14 anos, na condição de aprendiz, nos termos do artigo 7º, XXXIII, da Constituição;

5.4.3. não possui empregados executando trabalho degradante ou forçado, observando o disposto nos incisos III e IV do art. 1º e no inciso III do art. 5º da Constituição Federal;

5.4.4. cumpre as exigências de reserva de cargos para pessoa com deficiência e para reabilitado da Previdência Social, previstas em lei e em outras normas específicas.

5.5. O licitante organizado em cooperativa deverá declarar, ainda, em campo próprio do sistema eletrônico, que cumpre os requisitos estabelecidos no artigo 16 da Lei nº 14.133, de 2021.

5.6. A falsidade da declaração de que trata o item 3.4 sujeitará o licitante às sanções previstas na Lei nº 14.133, de 2021, e neste Edital.

5.7. Os licitantes poderão retirar ou substituir a proposta ou, na hipótese de a fase de habilitação anteceder as fases de apresentação de propostas e lances e de julgamento, os documentos de habilitação anteriormente inseridos no sistema, até a abertura da sessão pública.

5.8. Não haverá ordem de classificação na etapa de apresentação da proposta e dos documentos de habilitação pelo licitante, o que ocorrerá somente após os procedimentos de abertura da sessão pública e da fase de envio de lances.

5.9. Serão disponibilizados para acesso público os documentos que compõem a proposta dos licitantes convocados para apresentação de propostas, após a fase de envio de lances.

5.10. Desde que disponibilizada a funcionalidade no sistema, o licitante poderá parametrizar o seu valor final mínimo ou o seu percentual de desconto máximo quando do cadastramento da proposta e obedecerá às seguintes regras:

5.10.1. a aplicação do intervalo mínimo de diferença de valores ou de percentuais entre os lances, que incidirá tanto em relação aos lances intermediários quanto em relação ao lance que cobrir a melhor oferta; e

5.10.2. os lances serão de envio automático pelo sistema, respeitado o valor final mínimo, caso estabelecido, e o intervalo de que trata o subitem acima.

5.11. O valor final mínimo ou o percentual de desconto final máximo parametrizado no sistema poderá ser alterado pelo fornecedor durante a fase de disputa, sendo vedado:

5.11.1. valor superior a lance já registrado pelo fornecedor no sistema, quando adotado o critério de julgamento por menor preço; e

5.11.2. percentual de desconto inferior a lance já registrado pelo fornecedor no sistema, quando adotado o critério de julgamento por maior desconto.

5.12. O valor final mínimo ou o percentual de desconto final máximo parametrizado na forma do item 5.10 possuirá caráter sigiloso para os demais fornecedores e para o órgão ou entidade promotora da licitação, podendo ser disponibilizado estrita e permanentemente aos órgãos de controle externo e interno.

5.13. Caberá ao licitante interessado em participar da licitação acompanhar as operações no sistema eletrônico durante o processo licitatório e se responsabilizar pelo ônus decorrente da perda de negócios



ESTADO DO MARANHÃO
PREFEITURA MUNICIPAL DE SÃO PEDRO DOS CRENTES
Av. Canaã, s/n, Centro, São Pedro dos Crentes – MA, CEP: 65978-000



EDITAL CONCORRÊNCIA ELETRÔNICA Nº 001/2026
PROCESSO ADMINISTRATIVO Nº 014/2026

diante da inobservância de mensagens emitidas pela Administração ou de sua desconexão.

5.14. O licitante deverá comunicar imediatamente ao provedor do sistema qualquer acontecimento que possa comprometer o sigilo ou a segurança, para imediato bloqueio de acesso.

6. DO PREENCHIMENTO DA PROPOSTA

6.1. O licitante enviará sua proposta mediante o preenchimento, no sistema eletrônico, dos seguintes campos:

6.1.1. Valor unitário e total para cada item ou lote de itens, em moeda corrente nacional;

6.1.2. Marca de cada item ofertado;

6.1.3. Fabricante de cada item ofertado;

6.1.4. Descrição detalhada do objeto, contendo as informações similares à especificação do Termo de Referência: indicando, no que for aplicável, o modelo, prazo de validade ou de garantia, número do registro ou inscrição do bem no órgão competente, quando for o caso;

6.2. Todas as especificações do objeto contidas na proposta vinculam a Contratada.

6.3. Nos valores propostos estarão inclusos todos os custos operacionais, encargos previdenciários, trabalhistas, tributários, comerciais e quaisquer outros que incidam direta ou indiretamente no fornecimento dos bens ou serviços.

6.4. Os preços ofertados, tanto na proposta inicial, quanto na etapa de lances, serão de exclusiva responsabilidade do licitante, não lhe assistindo o direito de pleitear qualquer alteração, sob alegação de erro, omissão ou qualquer outro pretexto.

6.5. O prazo de validade da proposta não será inferior a 60 DIAS, a contar da data de sua apresentação.

6.6. Os licitantes devem respeitar os preços máximos estabelecidos nas normas de regência de contratações públicas, quando participarem de licitações públicas;

7. DA ABERTURA DA SESSÃO, CLASSIFICAÇÃO DAS PROPOSTAS E FORMULAÇÃO DE LANCES

7.1. A abertura da presente licitação dar-se-á em sessão pública, por meio de sistema eletrônico, na data, horário e local indicados neste Edital.

7.2. O Agente de Contratação verificará as propostas apresentadas, desclassificando, desde logo, aquelas que não estejam em conformidade com os requisitos estabelecidos neste Edital, contenham vícios insanáveis ou não apresentem as especificações técnicas exigidas no projeto básico, conforme art. 59 da Lei nº 14.133/2021.

7.2.1. Também será desclassificada a proposta que identifique o licitante.



ESTADO DO MARANHÃO
PREFEITURA MUNICIPAL DE SÃO PEDRO DOS CRENTES
Av. Canaã, s/n, Centro, São Pedro dos Crentes – MA, CEP: 65978-000



EDITAL CONCORRÊNCIA ELETRÔNICA Nº 001/2026
PROCESSO ADMINISTRATIVO Nº 014/2026

7.2.2. A desclassificação será sempre fundamentada e registrada no sistema, com acompanhamento em tempo real por todos os participantes.

7.2.3. A não desclassificação da proposta não impede o seu julgamento definitivo em sentido contrário, levado a efeito na fase de aceitação.

7.3. O sistema ordenará automaticamente as propostas classificadas, sendo que somente estas participarão da fase de lances.

7.4. O sistema disponibilizará campo próprio para troca de mensagens entre o Agente de Contratação e os licitantes.

7.5. Iniciada a etapa competitiva, os licitantes deverão encaminhar lances exclusivamente por meio do sistema eletrônico, sendo imediatamente informados do seu recebimento e do valor consignado no registro.

7.5.1. O lance deverá ser ofertado de acordo com o tipo de licitação indicada no preâmbulo deste Edital.

7.6. Os licitantes poderão oferecer lances sucessivos, observando o horário fixado para abertura da sessão e as regras estabelecidas no Edital.

7.7. O licitante somente poderá oferecer lance de valor inferior ou percentual de desconto superior ao último por ele ofertado e registrado pelo sistema.

7.8. O intervalo mínimo de diferença de valores ou percentuais entre os lances, que incidirá tanto em relação aos lances intermediários quanto em relação à proposta que cobrir a melhor oferta deverá ser de R\$ 0,10 (dez centavos).

7.9. Será adotado para o envio de lances na licitação o modo de disputa aberto, em que os licitantes apresentarão lances públicos e sucessivos, com prorrogações.

7.10. A etapa de lances da sessão pública terá duração de dez minutos e, após isso, será prorrogada automaticamente pelo sistema quando houver lance ofertado nos últimos dois minutos do período de duração da sessão pública.

7.11. A prorrogação automática da etapa de lances, de que trata o item anterior, será de dois minutos e ocorrerá sucessivamente sempre que houver lances enviados neste período de prorrogação, inclusive no caso de lances intermediários.

7.12. Não havendo novos lances na forma estabelecida nos itens anteriores, a sessão pública encerrar-se-á automaticamente.

7.13. Encerrada a fase competitiva sem que haja a prorrogação automática pelo sistema, poderá o Agente de Contratação, assessorado pela equipe de apoio, justificadamente, admitir o reinício da sessão pública de lances, em prol da consecução do melhor preço.



ESTADO DO MARANHÃO
PREFEITURA MUNICIPAL DE SÃO PEDRO DOS CRENTES
Av. Canaã, s/n, Centro, São Pedro dos Crentes – MA, CEP: 65978-000



EDITAL CONCORRÊNCIA ELETRÔNICA Nº 001/2026
PROCESSO ADMINISTRATIVO Nº 014/2026

7.14. Em caso de falha no sistema, os lances em desacordo com os subitens anteriores deverão ser desconsiderados pelo Agente de Contratação.

7.15. Não serão aceitos dois ou mais lances de mesmo valor, prevalecendo aquele que for recebido e registrado primeiro.

7.16. Durante o transcurso da sessão pública, os licitantes serão informados, em tempo real, do valor do menor lance registrado, vedada a identificação do licitante.

7.17. No caso de desconexão com o Agente de Contratação, no decorrer da etapa competitiva do Concorrência, o sistema eletrônico poderá permanecer acessível aos licitantes para a recepção dos lances.

7.18. Quando a desconexão do sistema eletrônico para o Agente de Contratação persistir por tempo superior a dez minutos, a sessão pública será suspensa e terá reinício somente após comunicação expressa do Agente de Contratação aos participantes do certame, publicada no PORTAL DE COMPRAS PÚBLICAS - disponível no endereço eletrônico <https://portaldecompraspublicas.com.br>, quando serão divulgadas data e hora para a sua reabertura. E será reiniciada somente depois de decorridas vinte e quatro horas da comunicação do fato pelo Agente de Contratação aos participantes, no sítio eletrônico utilizado para divulgação.

7.19. Caso o licitante não apresente lances, concorrerá com o valor de sua proposta.

7.20. Em relação a itens não exclusivos para participação de microempresas e empresas de pequeno porte, uma vez encerrada a etapa de lances, será efetivada a verificação automática, junto à Receita Federal, do porte da entidade empresarial. O sistema identifica em coluna própria as microempresas e empresas de pequeno porte participantes, procedendo à comparação com os valores da primeira colocada, se esta for empresa de maior porte, assim como das demais classificadas, para o fim de aplicar-se o disposto nos arts. 44 e 45 da LC nº 123/2006, regulamentada pelo Decreto nº 8.538/2015.

7.21. Nessas condições, as propostas de microempresas e empresas de pequeno porte que se encontrarem na faixa de até 5% (cinco por cento) acima da melhor proposta ou melhor lance serão consideradas empatadas com a primeira colocada.

7.22. A melhor classificada nos termos do item anterior terá o direito de encaminhar uma última oferta para desempate, obrigatoriamente em valor inferior ao da primeira colocada, no prazo de 5 (cinco) minutos controlados pelo sistema, contados após a comunicação automática para tanto.

7.23. Caso a microempresa ou a empresa de pequeno porte melhor classificada desista ou não se manifeste no prazo estabelecido, serão convocadas as demais licitantes microempresa e empresa de pequeno porte que se encontrem naquele intervalo de 5% (cinco por cento), na ordem de classificação, para o exercício do mesmo direito, no prazo estabelecido no subitem anterior.

7.24. No caso de equivalência dos valores apresentados pelas microempresas e empresas de pequeno porte que se encontrem nos intervalos estabelecidos nos subitens anteriores, será realizado sorteio entre elas para



ESTADO DO MARANHÃO
PREFEITURA MUNICIPAL DE SÃO PEDRO DOS CRENTES
Av. Canaã, s/n, Centro, São Pedro dos Crentes – MA, CEP: 65978-000



EDITAL CONCORRÊNCIA ELETRÔNICA Nº 001/2026
PROCESSO ADMINISTRATIVO Nº 014/2026

que se identifique aquela que primeiro poderá apresentar melhor oferta.

7.25. Quando houver propostas beneficiadas com as margens de preferência em relação ao produto estrangeiro, o critério de desempate será aplicado exclusivamente entre as propostas que fizerem jus às margens de preferência, conforme regulamento.

7.26. A ordem de apresentação pelos licitantes é utilizada como um dos critérios de classificação, de maneira que só poderá haver empate entre propostas iguais (não seguidas de lances), ou entre lances finais da fase fechada do modo de disputa aberto e fechado.

7.27. Em caso de empate entre duas ou mais propostas, serão utilizados os seguintes critérios de desempate, nesta ordem:

7.27.1. Disputa final, hipótese em que os licitantes empatados poderão apresentar nova proposta em ato contínuo à classificação;

7.27.2. Avaliação do desempenho contratual prévio dos licitantes;

7.27.3. Desenvolvimento pelo licitante de ações de equidade entre homens e mulheres no ambiente de trabalho, conforme regulamento;

7.27.4. Desenvolvimento pelo licitante de programa de integridade, conforme orientações dos órgãos de controle;

7.28. Persistindo o empate, será assegurada preferência, sucessivamente, aos bens e serviços produzidos ou prestados por:

7.28.1. Empresas estabelecidas no território do Estado ou do Distrito Federal do órgão ou entidade da Administração Pública estadual ou distrital licitante ou, no caso de licitação realizada por órgão ou entidade de Município, no território do Estado em que este se localize;

7.28.2. Empresas brasileiras;

7.28.3. Empresas que invistam em pesquisa e no desenvolvimento de tecnologia no País;

7.28.4. Empresas que comprovem a prática de mitigação, nos termos da Lei nº 12.187/2009.

7.29. Encerrada a etapa de envio de lances da sessão pública, o Agente de Contratação deverá encaminhar, pelo sistema eletrônico, contraproposta ao licitante que tenha apresentado o melhor preço, para que seja obtida melhor proposta, vedada a negociação em condições diferentes das previstas neste Edital.

7.29.1. A negociação será realizada por meio do sistema, podendo ser acompanhada pelos demais licitantes.

7.29.2. O Agente de Contratação solicitará ao licitante melhor classificado que, no prazo de 02:00 horas, envie a proposta adequada ao último lance ofertado após a negociação realizada, acompanhada, se for o



ESTADO DO MARANHÃO
PREFEITURA MUNICIPAL DE SÃO PEDRO DOS CRENTES
Av. Canaã, s/n, Centro, São Pedro dos Crentes – MA, CEP: 65978-000



EDITAL CONCORRÊNCIA ELETRÔNICA Nº 001/2026
PROCESSO ADMINISTRATIVO Nº 014/2026

caso, dos documentos complementares, quando necessários à confirmação daqueles exigidos neste Edital e já apresentados.

7.30. Após a negociação do preço, o Agente de Contratação iniciará a fase de aceitação e julgamento da proposta.

8. DA ACEITABILIDADE DA PROPOSTA VENCEDORA

8.1. Encerrada a etapa de negociação, o Agente de Contratação examinará a proposta classificada em primeiro lugar quanto à adequação ao objeto e à compatibilidade do preço em relação ao máximo estipulado para contratação neste Edital e em seus anexos.

8.2. Será desclassificada a proposta que contiver vício insanável; que não obedecer às especificações técnicas pormenorizadas no edital ou apresentarem desconformidade com exigências do ato convocatório.

8.3. Será desclassificada a proposta ou o lance vencedor, que apresentar preço final superior ao preço máximo fixado (Acórdão nº 1455/2018 -TCU - Plenário), ou que apresentar preço manifestamente inexequível.

8.3.1. Considera-se inexequível a proposta que apresente preços global ou unitários simbólicos, irrisórios ou de valor zero, incompatíveis com os preços dos insumos e salários de mercado, acrescidos dos respectivos encargos, ainda que o ato convocatório da licitação não tenha estabelecido limites mínimos, exceto quando se referirem a materiais e instalações de propriedade do próprio licitante, para os quais ele renuncie a parcela ou à totalidade da remuneração.

8.4. Qualquer interessado poderá requerer que se realizem diligências para aferir a exequibilidade e a legalidade das propostas, devendo apresentar as provas ou os indícios que fundamentam a suspeita;

8.5. Se houver indícios de inexequibilidade da proposta de preço, ou em caso da necessidade de esclarecimentos complementares, poderão ser efetuadas diligências para que a licitante comprove a exequibilidade da proposta.

8.6. Na hipótese de necessidade de suspensão da sessão pública para a realização de diligências, com vistas ao saneamento das propostas, a sessão pública somente poderá ser reiniciada mediante aviso prévio no sistema com, no mínimo, vinte e quatro horas de antecedência, e a ocorrência será registrada em ata;

8.7. O Agente de Contratação convocará o licitante para enviar, digitalmente, a proposta atualizada em conformidade com o último lance ofertado num prazo máximo de 48 (quarenta e oito) horas, por meio de campo próprio do Sistema, sob pena de desclassificação.

8.7.1. O prazo estabelecido poderá ser prorrogado pelo Agente de Contratação por solicitação escrita e justificada do licitante, formulada antes de findo o prazo, e formalmente aceita pelo Agente de Contratação.

8.7.2. A proposta deve conter:



ESTADO DO MARANHÃO
PREFEITURA MUNICIPAL DE SÃO PEDRO DOS CRENTES
Av. Canaã, s/n, Centro, São Pedro dos Crentes – MA, CEP: 65978-000



EDITAL CONCORRÊNCIA ELETRÔNICA Nº 001/2026
PROCESSO ADMINISTRATIVO Nº 014/2026

- a) Nome da proponente e de seu representante legal, endereço completo, telefone, endereço de correio eletrônico, números do CNPJ e da inscrição Estadual e Municipal (se houver);
- b) O preço **unitário e total para cada serviço cotado, especificados no Projeto Básico/Termo de Referência (Anexo I deste Edital)**, bem como o valor global da proposta, em moeda corrente nacional, já considerados e inclusos todos os tributos, fretes, tarifas e demais despesas decorrentes da execução do objeto;
- c) A **descrição do serviço cotado** de forma a demonstrar que atendem as especificações constantes no Termo de Referência, Anexo I deste Edital;
- d) Prazo de validade da proposta não inferior a 60 (sessenta) dias corridos, contados da data prevista para abertura da licitação;
- e) Conter **prazo de execução dos serviços conforme descrito no Anexo I**, contados a partir da ordem de fornecimento/execução;
- f) Indicação do banco, número da conta e agência para fins de pagamento.

8.7.2.1. Além da Proposta, a licitante deverá apresentar as seguintes planilhas:

8.7.2.1.1. Planilha de Quantitativos e Preços de acordo com as especificações técnicas constantes do Anexo "I" (Projeto Básico), devidamente rubricado em todas as folhas e assinado pelo responsável técnico da licitante, não sendo permitida a alteração de quantitativos;

8.7.2.1.2. Cronograma físico-financeiro, objeto deste certame, devidamente assinado pelo responsável técnico do proponente;

8.7.2.1.3. Planilha de composição de taxa de bonificação e despesas indiretas (BDI), em modelo próprio, desde que contenha as informações pertinentes e atenda as normas vigentes;

8.7.1.4. O não envio da proposta ajustada por meio do sistema eletrônico com todos os requisitos elencados no subitem 8.7.2 e 8.7.2.1, ou o descumprimento das diligências determinadas pelo Agente de Contratação



ESTADO DO MARANHÃO
PREFEITURA MUNICIPAL DE SÃO PEDRO DOS CRENTES
Av. Canaã, s/n, Centro, São Pedro dos Crentes – MA, CEP: 65978-000



EDITAL CONCORRÊNCIA ELETRÔNICA Nº 001/2026
PROCESSO ADMINISTRATIVO Nº 014/2026

acarretará na desclassificação da proposta, sem prejuízo da instauração de processo sancionatório contra o licitante.

8.7.3. Caso a compatibilidade com as especificações demandadas, sobretudo quanto a padrões de qualidade e desempenho, não possa ser aferida pelos meios previstos nos subitens acima, o Agente de Contratação exigirá que o licitante classificado em primeiro lugar apresente amostra, sob pena de não aceitação da proposta, no local a ser indicado e dentro de 05 dias úteis contados da solicitação.

8.7.3.1. Por meio de mensagem no sistema, será divulgado o local e horário de realização do procedimento para a avaliação das amostras, cuja presença será facultada a todos os interessados, incluindo os demais licitantes.

8.7.3.2. Os resultados das avaliações serão divulgados por meio de mensagem no sistema.

8.7.3.3. No caso de não haver entrega da amostra ou ocorrer atraso na entrega, sem justificativa aceita pelo Agente de Contratação, ou havendo entrega de amostra fora das especificações previstas neste Edital e no Termo de Referência, a proposta do licitante será recusada.

8.7.3.4. Se a(s) amostra(s) apresentada(s) pelo(s) primeiro classificado não for(em) aceita(s), o Agente de Contratação analisará a aceitabilidade da proposta ou lance ofertado pelo segundo classificado. Seguir-se-á com a verificação da(s) amostra(s) e, assim, sucessivamente, até a verificação de uma que atenda às especificações constantes no Termo de Referência.

8.7.3.5. Os exemplares colocados à disposição da Administração serão tratados como protótipos, podendo ser manuseados e desmontados pela equipe técnica responsável pela análise, não gerando direito a ressarcimento.

8.7.3.6. Após a divulgação do resultado final da licitação, as amostras entregues deverão ser recolhidas pelos licitantes no prazo de 05 dias, após o qual poderão ser descartadas pela Administração, sem direito a ressarcimento.

8.7.3.7. Os licitantes deverão colocar à disposição da Administração todas as condições indispensáveis à realização de testes e fornecer, sem ônus, os manuais impressos em língua portuguesa, necessários ao seu perfeito manuseio, quando for o caso.

8.8. A Administração poderá solicitar carta de solidariedade emitida pelo fabricante, que assegure a execução do contrato, no caso de licitante revendedor ou distribuidor.

8.9. Se a proposta ou lance vencedor for desclassificado, o Agente de Contratação examinará a proposta ou lance subsequente, e, assim sucessivamente, na ordem de classificação.

8.10. Havendo necessidade, o Agente de Contratação suspenderá a sessão, informando no “chat” a nova data e horário para a sua continuidade.



ESTADO DO MARANHÃO
PREFEITURA MUNICIPAL DE SÃO PEDRO DOS CRENTES
Av. Canaã, s/n, Centro, São Pedro dos Crentes – MA, CEP: 65978-000



EDITAL CONCORRÊNCIA ELETRÔNICA Nº 001/2026
PROCESSO ADMINISTRATIVO Nº 014/2026

8.11. O Agente de Contratação poderá encaminhar, por meio do sistema eletrônica, contraproposta ao licitante que apresentou o lance mais vantajoso, com o fim de negociar a obtenção de melhor preço, vedada a negociação em condições diversas das previstas neste Edital.

8.11.1. Também nas hipóteses em que o Agente de Contratação não aceitar a proposta e passar à subsequente, poderá negociar com o licitante para que seja obtido preço melhor.

8.11.2. A negociação será realizada por meio do sistema, podendo ser acompanhada pelos demais licitantes.

8.12. Nos itens não exclusivos para a participação de microempresas e empresas de pequeno porte, sempre que a proposta não for aceita, e antes de o Agente de Contratação passar à subsequente, haverá nova verificação, pelo sistema, da eventual ocorrência do empate ficto, previsto nos artigos 44 e 45 da LC nº 123/ 2006, seguindo-se a disciplina antes estabelecida, se for o caso.

8.13. Encerrada a análise quanto à aceitação da proposta, o Agente de Contratação verificará a habilitação do licitante, observado o disposto neste Edital.

9. DA HABILITAÇÃO

9.1. COMO CONDIÇÃO PRÉVIA AO EXAME DA DOCUMENTAÇÃO DE HABILITAÇÃO DO LICITANTE DETENTOR DA PROPOSTA CLASSIFICADA EM PRIMEIRO LUGAR, O AGENTE DE CONTRATAÇÃO VERIFICARÁ O EVENTUAL DESCUMPRIMENTO DAS CONDIÇÕES DE PARTICIPAÇÃO, ESPECIALMENTE QUANTO À EXISTÊNCIA DE SANÇÃO QUE IMPEÇA A PARTICIPAÇÃO NO CERTAME OU A FUTURA CONTRATAÇÃO, MEDIANTE A CONSULTA AOS DOCUMENTOS INSERIDOS NO PORTAL DE COMPRAS PÚBLICAS - disponível no endereço eletrônico <https://www.portaldecompraspublicas.com.br> E AINDA NOS SEGUINTE CADASTROS:

9.1.1. Cadastro Nacional de Empresas Inidôneas e Suspensas – CEIS e o e o Cadastro Nacional de Empresas Punidas – CNEP (www.portaldatransparencia.gov.br/);

9.1.2. Cadastro Nacional de Condenações Cíveis por Atos de Improbidade Administrativa, mantido pelo Conselho Nacional de Justiça (www.cnj.jus.br/improbidade_adm/consultar_requerido.php);

9.1.3. Lista de Inidôneos, mantida pelo Tribunal de Contas da União – TCU [https://contas.tcu.gov.br/ords/f?p=1660:3:0](https://contas.tcu.gov.br/ords/f?p=1660:3:0;);

9.1.4. A consulta aos cadastros será realizada em nome da empresa licitante e também de seu sócio majoritário, por força do artigo 12 da Lei nº 8.429/1992, que prevê, dentre as sanções impostas ao responsável pela prática de ato de improbidade administrativa, a proibição de contratar com o Poder Público, inclusive por intermédio de pessoa jurídica da qual seja sócio majoritário.

9.1.4.1. Caso conste na Consulta de Situação do Fornecedor a existência de Ocorrências Impeditivas Indiretas, o gestor diligencia para verificar se houve fraude por parte das empresas apontadas no Relatório de Ocorrências Impeditivas Indiretas.



ESTADO DO MARANHÃO
PREFEITURA MUNICIPAL DE SÃO PEDRO DOS CRENTES
Av. Canaã, s/n, Centro, São Pedro dos Crentes – MA, CEP: 65978-000



EDITAL CONCORRÊNCIA ELETRÔNICA Nº 001/2026
PROCESSO ADMINISTRATIVO Nº 014/2026

9.1.4.2. A tentativa de burla será verificada por meio dos vínculos societários, linhas de fornecimento similares, dentre outros.

9.1.4.3. O licitante será convocado para manifestação previamente à sua desclassificação.

9.1.5. Constatada a existência de sanção, o Agente de Contratação reputará o licitante inabilitado, por falta de condição de participação.

9.1.6. No caso de inabilitação, haverá nova verificação, pelo sistema, da eventual ocorrência do empate ficto, previsto nos arts. 44 e 45 da Lei Complementar nº 123/ 2006, seguindo-se a disciplina antes estabelecida para aceitação da proposta subsequente.

9.2. Caso atendidas as condições de participação, a habilitação dos licitantes será verificada por meio do PORTAL DE COMPRAS PÚBLICAS - disponível no endereço eletrônico <https://www.portaldecompraspublicas.com.br>, em relação à habilitação jurídica, à regularidade fiscal e trabalhista, à qualificação econômica financeira e à habilitação técnica.

9.2.1. É dever do licitante atualizar previamente as comprovações constantes do PORTAL DE COMPRAS PÚBLICAS, para que estejam vigentes na data da abertura da sessão pública, ou encaminhar, em conjunto com a apresentação da proposta, a respectiva documentação atualizada.

9.2.2. O descumprimento do subitem acima implicará a inabilitação do licitante, exceto se a consulta aos sítios eletrônicos oficiais emissores de certidões feita pelo Agente de Contratação lograr êxito em encontrar a(s) certidão(ões) válida(s).

9.3. Em caso de participação de empresas em consórcio, será exigido o acréscimo de 10% (dez por cento) a 30% (trinta por cento) sobre o valor exigido de licitante individual para a habilitação econômico-financeira, salvo justificativa no processo licitatório. Essa regra não se aplica aos consórcios formados, em sua totalidade, por microempresas e pequenas empresas, assim definidas em lei.

9.4. Havendo a necessidade de envio de documentos de habilitação complementares, necessários à confirmação daqueles exigidos neste Edital e já apresentados, o licitante será convocado a encaminhá-los, em formato digital, via sistema, no prazo de 24 horas sob pena de inabilitação.

9.5. Somente haverá a necessidade de comprovação do preenchimento de requisitos mediante apresentação dos documentos originais não-digitais quando houver dúvida em relação à integridade do documento digital.

9.6. Não serão aceitos documentos de habilitação com indicação de CNPJ/CPF diferentes, salvo aqueles legalmente permitidos.

9.7. Se o licitante for a matriz, todos os documentos deverão estar em nome da matriz, e se o licitante for a filial, todos os documentos deverão estar em nome da filial, exceto aqueles documentos que, pela própria natureza, comprovadamente, forem emitidos somente em nome da matriz.



ESTADO DO MARANHÃO
PREFEITURA MUNICIPAL DE SÃO PEDRO DOS CRENTES
Av. Canaã, s/n, Centro, São Pedro dos Crentes – MA, CEP: 65978-000



EDITAL CONCORRÊNCIA ELETRÔNICA Nº 001/2026
PROCESSO ADMINISTRATIVO Nº 014/2026

9.7.1. Serão aceitos registros de CNPJ de licitante matriz e filial com diferenças de números de documentos pertinentes ao CND e ao CRF/FGTS, quando for comprovada a centralização do recolhimento dessas contribuições.

9.8. Os licitantes deverão encaminhar, nos termos deste Edital, a documentação relacionada nos itens a seguir, para fins de habilitação:

9.9. HABILITAÇÃO JURÍDICA

9.9.1. No caso de empresário individual: inscrição no Registro Público de Empresas Mercantis, a cargo da Junta Comercial da respectiva sede;

9.9.2. Em se tratando de microempreendedor individual – MEI: Certificado da Condição de Microempreendedor Individual - CCMEI, cuja aceitação ficará condicionada à verificação da autenticidade no sítio www.portaldoempreendedor.gov.br;

9.9.3. No caso de sociedade empresária ou empresa individual de responsabilidade limitada - EIRELI: ato constitutivo, estatuto ou contrato social em vigor, devidamente registrado na Junta Comercial da respectiva sede, acompanhado de documento comprobatório de seus administradores;

9.9.4. Inscrição no Registro Público de Empresas Mercantis onde opera, com averbação no Registro onde tem sede a matriz, no caso de ser o participante sucursal, filial ou agência;

9.9.5. No caso de sociedade simples: inscrição do ato constitutivo no Registro Civil das Pessoas Jurídicas do local de sua sede, acompanhada de prova da indicação dos seus administradores;

9.9.6. No caso de cooperativa: ata de fundação e estatuto social em vigor, com a ata da assembleia que o aprovou, devidamente arquivado na Junta Comercial ou inscrito no Registro Civil das Pessoas Jurídicas da respectiva sede, bem como o registro de que trata o art. 107 da Lei nº 5.764, de 1971;

9.9.7. No caso de empresa ou sociedade estrangeira em funcionamento no País: decreto de autorização;

9.9.8. Os documentos acima deverão estar acompanhados de todas as alterações ou da consolidação respectiva;

9.10. HABILITAÇÃO FISCAL, SOCIAL E TRABALHISTA

9.10.1. Prova de inscrição no Cadastro Nacional de Pessoas Jurídicas (CNPJ) ou no Cadastro de Pessoas Físicas (CPF), conforme o caso;

9.10.2. Prova de inscrição no cadastro de contribuintes estadual e/ou municipal, se houver relativo ao domicílio ou sede do licitante, pertinente ao seu ramo de atividade e compatível com o objeto contratual; atualizado em até 60 dias, usando como marco a data de abertura deste certame;

9.10.3. Prova de regularidade fiscal perante a Fazenda Nacional, mediante apresentação de certidão



ESTADO DO MARANHÃO
PREFEITURA MUNICIPAL DE SÃO PEDRO DOS CRENTES
Av. Canaã, s/n, Centro, São Pedro dos Crentes – MA, CEP: 65978-000



EDITAL CONCORRÊNCIA ELETRÔNICA Nº 001/2026
PROCESSO ADMINISTRATIVO Nº 014/2026

expedida conjuntamente pela Secretaria da Receita Federal do Brasil (RFB) e pela Procuradoria-Geral da Fazenda Nacional (PGFN), referente a todos os créditos tributários federais e à Dívida Ativa da União (DAU) por elas administrados, inclusive aqueles relativos à Seguridade Social, nos termos da Portaria Conjunta nº 1.751, de 02/10/2014, do Secretário da Receita Federal do Brasil e da Procuradora-Geral da Fazenda Nacional;

9.10.4. Prova de regularidade com o Fundo de Garantia do Tempo de Serviço (FGTS);

9.10.5. Prova de inexistência de débitos inadimplidos perante a justiça do trabalho, mediante a apresentação de certidão negativa ou positiva com efeito de negativa, nos termos do Título VII-A da Consolidação das Leis do Trabalho, aprovada pelo Decreto-Lei nº 5.452/1943;

9.10.6. Prova de regularidade junto à Fazenda Estadual, através da Certidão Negativa conjunta junto aos Tributos Estaduais, emitida pela Secretaria da Fazenda Estadual onde a empresa for sediada;

9.10.7. Prova de regularidade junto à Fazenda Municipal, através da Certidão Negativa junto aos Tributos Municipais, emitida pela Secretaria da Fazenda Municipal onde a empresa for sediada;

9.10.8. Caso o licitante detentor do menor preço seja qualificado como microempresa ou empresa de pequeno porte deverá apresentar toda a documentação exigida para efeito de comprovação de regularidade fiscal, mesmo que esta apresente alguma restrição, sob pena de inabilitação.

9.11. HABILITAÇÃO ECONÔMICO-FINANCEIRA

9.11.1. Certidão Negativa de falência, de concordata, de recuperação judicial ou extrajudicial (Lei nº 11.101/2005), expedida pelo distribuidor da sede da empresa, datado dos últimos 30 (trinta) dias, ou que esteja dentro do prazo de validade expresso na própria Certidão;

9.11.2. No caso de certidão positiva de recuperação judicial ou extrajudicial, o licitante deverá apresentar a comprovação de que o respectivo plano de recuperação foi acolhido judicialmente, na forma do art. 58, da Lei n.º 11.101, de 09 de fevereiro de 2005, sob pena de inabilitação, devendo, ainda, comprovar todos os demais requisitos de habilitação.

9.11.3. Balanço patrimonial e demonstrações contábeis dos dois últimos exercícios sociais, já exigíveis e apresentados na forma da lei, que comprovem a boa situação financeira da empresa, vedada a sua substituição por balancetes ou balanços provisórios, podendo ser atualizados por índices oficiais quando encerrado há mais de 3 (três) meses da data de apresentação da proposta;

9.11.3.1. No caso de fornecimento de bens para pronta entrega, não será exigido da licitante qualificada como microempresa ou empresa de pequeno porte, a apresentação de balanço patrimonial do último exercício financeiro. (Art. 3º do Decreto nº 8.538/2015);

9.11.3.2. No caso de empresa constituída no exercício social vigente, admite-se a apresentação de balanço patrimonial e demonstrações contábeis referentes ao período de existência da sociedade;



ESTADO DO MARANHÃO
PREFEITURA MUNICIPAL DE SÃO PEDRO DOS CRENTES
Av. Canaã, s/n, Centro, São Pedro dos Crentes – MA, CEP: 65978-000



EDITAL CONCORRÊNCIA ELETRÔNICA Nº 001/2026
PROCESSO ADMINISTRATIVO Nº 014/2026

9.11.3.3. É admissível o balanço intermediário, se decorrer de lei ou contrato social/estatuto social.

9.11.3.4. Caso o licitante seja cooperativa, tais documentos deverão ser acompanhados da última auditoria contábil-financeira, conforme dispõe o artigo 112 da Lei nº 5.764, de 1971, ou de uma declaração, sob as penas da lei, de que tal auditoria não foi exigida pelo órgão fiscalizador;

9.11.4. A comprovação da situação financeira da empresa será constatada mediante obtenção de índices de Liquidez Geral (LG), Solvência Geral (SG) e Liquidez Corrente (LC), superiores a 1 (hum) resultantes da aplicação das fórmulas:

.1) LG – Liquidez Geral;

$$\text{Liquidez Geral } L = \frac{\text{Ativo Circulante} + \text{Ativo Não Circulante Realizável a Longo Prazo}}{\text{Passivo Circulante} + \text{Passivo Não Circulante}}$$

.2) LC – Liquidez Corrente;

$$\text{Liquidez Corrente} = \frac{\text{Ativo Circulante}}{\text{Passivo Circulante}}$$

. SG – Solvência Geral;

$$\text{Solvência Geral} = \frac{\text{Ativo Total}}{\text{Passivo Circulante} + \text{Passivo Não Circulante}}$$

9.11.5. As empresas que apresentarem resultado inferior ou igual a 1 (um) em qualquer dos índices de Liquidez Geral (LG), Solvência Geral (SG) e Liquidez Corrente (LC), deverão comprovar, considerados os riscos para a Administração, e, a critério da autoridade competente, o capital mínimo ou o patrimônio líquido mínimo de 10% (dez por cento) do valor estimado da contratação ou do item pertinente.

9.12. QUALIFICAÇÃO TÉCNICA

9.12.1. Certidão de registro de regularidade de situação junto ao Conselho Regional de Engenharia e Agronomia – CREA ou Conselho de Arquitetura e Urbanismo (CAU), na qual conste responsável técnico, emitida pelo CREA ou CAU da jurisdição da sede da licitante.

9.12.1.1. Quando a licitante for registrada fora do Estado do Maranhão, caso vencedora deverá apresentar o visto do CREA/MA, na assinatura do contrato.

9.12.2. Comprovação técnica-operacional da empresa licitante para o desempenho de serviço de engenharia, conforme segue:

9.12.2.1. Atestado(s) ou declaração(ões) de capacidade técnica-operacional, expedido(s) por pessoa(s) jurídica(s) de direito público ou privado, comprovando que a licitante (pessoa jurídica) executou serviços de engenharia;

9.12.2.2. Qualificação Técnica: se dá mediante atestados que demonstrem, quanto às parcelas do objeto desta licitação de maior relevância, uma capacidade operacional na execução de serviços similares de



ESTADO DO MARANHÃO
PREFEITURA MUNICIPAL DE SÃO PEDRO DOS CRENTES
Av. Canaã, s/n, Centro, São Pedro dos Crentes – MA, CEP: 65978-000



EDITAL CONCORRÊNCIA ELETRÔNICA Nº 001/2026
PROCESSO ADMINISTRATIVO Nº 014/2026

complexidade tecnológica e operacional equivalente ou superior.

9.12.2.3. O(s) atestado(s) ou declaração(ões) de capacidade técnica, deverá(ão) ser apresentado(s) em papel timbrado, contendo o nome, CNPJ e endereço do emitente, devendo estar assinado(s) ou rubricado(s), contendo o nome e cargo do emissor que o(s) subscreve (em), com firma reconhecida ou assinatura digital;

9.12.3. Comprovação de capacitação técnico-profissional, comprovação do LICITANTE de possuir em seu quadro permanente ou Declaração de Contratação Futura específica para o Certame (Assinado pelo contratante e pelo profissional indicado com reconhecimento de firma em cartório), profissional de nível superior ou outro devidamente reconhecido pela entidade competente;

9.12.4. Declaração formal de disponibilidade da equipe técnica que se responsabilizará pelos serviços constantes do objeto deste projeto;

9.12.5. Declaração de que a licitante tem pleno conhecimento das condições e peculiaridades inerente à natureza do serviço ao local de sua execução, assumindo total responsabilidade por esse fato;

9.13. A existência de restrição relativamente à regularidade fiscal e trabalhista não impede que a licitante qualificada como microempresa ou empresa de pequeno porte seja declarada vencedora, uma vez que atenda a todas as demais exigências do edital.

9.14. A declaração do vencedor acontecerá no momento imediatamente posterior à fase de habilitação.

9.15. Caso a proposta mais vantajosa seja ofertada por licitante qualificada como microempresa ou empresa de pequeno porte, e uma vez constatada a existência de alguma restrição no que tange à regularidade fiscal e trabalhista, a mesma será convocada para, no prazo de 5 (cinco) dias úteis, após a declaração do vencedor, comprovar a regularização. O prazo poderá ser prorrogado por igual período, a critério da administração pública, quando requerida pelo licitante, mediante apresentação de justificativa.

9.16. A não-regularização fiscal e trabalhista no prazo previsto no subitem anterior acarretará a inabilitação do licitante, sem prejuízo das sanções previstas neste Edital, sendo facultada a convocação dos licitantes remanescentes, na ordem de classificação. Se, na ordem de classificação, seguir-se outra microempresa, empresa de pequeno porte ou sociedade cooperativa com alguma restrição na documentação fiscal e trabalhista, será concedido o mesmo prazo para regularização.

9.17. Havendo necessidade de analisar minuciosamente os documentos exigidos, o Agente de Contratação suspenderá a sessão, informando no “chat” a nova data e horário para a continuidade da mesma.

9.18. Será inabilitado o licitante que não comprovar sua habilitação, seja por não apresentar quaisquer dos documentos exigidos, ou apresentá-los em desacordo com o estabelecido neste Edital.

9.19. Os documentos que não possuírem prazo de vigência (inscrições, certificados, boletim de cadastros e similares) estabelecido pelo órgão expedidor, deverão ser datados dos últimos 90 (noventa) dias até a data de abertura do certame, sob pena de inabilitação;



ESTADO DO MARANHÃO
PREFEITURA MUNICIPAL DE SÃO PEDRO DOS CRENTES
Av. Canaã, s/n, Centro, São Pedro dos Crentes – MA, CEP: 65978-000



EDITAL CONCORRÊNCIA ELETRÔNICA Nº 001/2026
PROCESSO ADMINISTRATIVO Nº 014/2026

9.20. Nos itens não exclusivos a microempresas e empresas de pequeno porte, em havendo inabilitação, haverá nova verificação, pelo sistema, da eventual ocorrência do empate ficto, previsto nos artigos 44 e 45 da LC nº 123/2006, seguindo-se a disciplina antes estabelecida para aceitação da proposta subsequente.

9.21. Constatado o atendimento às exigências de habilitação fixadas no Edital, o licitante será declarado vencedor.

10. DO ENCAMINHAMENTO DA PROPOSTA VENCEDORA

10.1. A proposta final do licitante declarado vencedor deverá ser encaminhada no prazo de 02:00 HORAS a contar da solicitação do Agente de Contratação no sistema eletrônica e deverá:

10.1.1. Ser redigida em língua portuguesa, digitada, em uma via, sem emendas, rasuras, entrelinhas ou ressalvas, devendo a última folha ser assinada e as demais rubricadas pelo licitante ou seu representante legal.

10.1.2. Conter a indicação do banco, número da conta e agência do licitante vencedor, para fins de pagamento.

10.2. A proposta final deverá ser documentada nos autos e será levada em consideração no decorrer da execução do contrato e aplicação de eventual sanção à Contratada, se for o caso.

10.2.1. Todas as especificações do objeto contidas na proposta, tais como marca, modelo, tipo, fabricante e procedência, vinculam a Contratada.

10.2. Os preços devem ser expressos em moeda corrente nacional, o valor unitário em algarismos e o valor global em algarismos e por extenso.

10.2.1. Ocorrendo divergência entre os preços unitários e o preço global, prevalecerão os primeiros; no caso de divergência entre os valores numéricos e os valores expressos por extenso, prevalecerão estes últimos.

10.3. A oferta deverá ser firme e precisa, limitada, rigorosamente, ao objeto deste Edital, sem conter alternativas de preço ou de qualquer outra condição que induza o julgamento a mais de um resultado, sob pena de desclassificação.

10.4. A proposta deverá obedecer aos termos deste Edital e seus Anexos, não sendo considerada aquela que não corresponda às especificações ali contidas ou que estabeleça vínculo à proposta de outro licitante.

10.5. As propostas que contenham a descrição do objeto, o valor e os documentos complementares estarão disponíveis na internet, após a homologação.

11. DOS RECURSOS

11.1. Declarado o vencedor e decorrida a fase de regularização fiscal e trabalhista da licitante qualificada como microempresa ou empresa de pequeno porte, se for o caso, deverá o licitante interessado manifestar,



ESTADO DO MARANHÃO
PREFEITURA MUNICIPAL DE SÃO PEDRO DOS CRENTES
Av. Canaã, s/n, Centro, São Pedro dos Crentes – MA, CEP: 65978-000



EDITAL CONCORRÊNCIA ELETRÔNICA Nº 001/2026
PROCESSO ADMINISTRATIVO Nº 014/2026

imediatamente, a sua intenção de recorrer, em campo próprio do sistema obedecendo o tempo estabelecido pelo sistema. A ausência de manifestação por parte do interessado no ato do certame, bem como no sistema, decairá seu direito.

11.2.O recorrente terá, a partir de então, o prazo 3 (três) dias úteis para apresentar as razões, pelo sistema eletrônico, ficando os demais licitantes, desde logo, intimados para, querendo, apresentarem contrarrazões também pelo sistema eletrônico, em outros 3 (três) dias úteis, que começarão a contar do término do prazo do recorrente, sendo-lhes assegurada vista imediata dos elementos indispensáveis à defesa de seus interesses

11.3.O acolhimento do recurso invalida tão somente os atos insuscetíveis de aproveitamento.

11.4. Os autos do processo permanecerão com vista franqueada aos interessados, no endereço constante neste Edital.

12. DA REABERTURA DA SESSÃO PÚBLICA

12.1.A sessão pública poderá ser reaberta:

12.1.1. Nas hipóteses de provimento de recurso que leve à anulação de atos anteriores à realização da sessão pública precedente ou em que seja anulada a própria sessão pública, situação em que serão repetidos os atos anulados e os que dele dependam.

12.1.2. Quando houver erro na aceitação do preço melhor classificado ou quando o licitante declarado vencedor não assinar o contrato, não retirar o instrumento equivalente ou não comprovar a regularização fiscal e trabalhista, nos termos do art. 43, §1º da LC nº 123/2006. Nessas hipóteses, serão adotados os procedimentos imediatamente posteriores ao encerramento da etapa de lances.

12.2.Todos os licitantes remanescentes deverão ser convocados para acompanhar a sessão reaberta.

12.2.1. A convocação se dará por meio do sistema eletrônico (“chat”), ou e-mail, ou de acordo com a fase do procedimento licitatório.

12.2.2. A convocação feita por e-mail dar-se-á de acordo com os dados contidos no PORTAL DE COMPRAS PÚBLICAS - disponível no endereço eletrônico <https://www.portaldecompraspublicas.com.br>, sendo responsabilidade do licitante manter seus dados cadastrais atualizados.

13. DA ADJUDICAÇÃO E HOMOLOGAÇÃO

13.1.Julgados os recursos, constatada a regularidade dos atos praticados, a Autoridade Competente adjudicará e homologará a licitação.

14. DA GARANTIA DE EXECUÇÃO

14.1.Não haverá exigência de garantia de execução para a presente contratação.



ESTADO DO MARANHÃO
PREFEITURA MUNICIPAL DE SÃO PEDRO DOS CRENTES
Av. Canaã, s/n, Centro, São Pedro dos Crentes – MA, CEP: 65978-000



EDITAL CONCORRÊNCIA ELETRÔNICA Nº 001/2026
PROCESSO ADMINISTRATIVO Nº 014/2026

15. DO TERMO DE CONTRATO OU INSTRUMENTO EQUIVALENTE

15.1. Após a homologação da licitação, em sendo realizada a contratação, será firmado Termo de Contrato ou emitido instrumento equivalente.

15.2. O adjudicatário terá o prazo de 05 dias úteis, contados a partir da data de sua convocação, para assinar o Termo de Contrato ou aceitar instrumento equivalente, conforme o caso (Nota de Empenho/Carta Contrato/Autorização), sob pena de decair do direito à contratação, sem prejuízo das sanções previstas neste Edital.

15.2.1. Alternativamente à convocação para comparecer perante o órgão ou entidade para a assinatura do Termo de Contrato ou aceite do instrumento equivalente, a Administração poderá encaminhá-lo para assinatura ou aceite da Adjudicatária, mediante correspondência postal com aviso de recebimento (AR) ou meio eletrônico, para que seja assinado ou aceito no prazo de 05 dias, a contar da data de seu recebimento.

15.2.2. O prazo previsto no subitem anterior poderá ser prorrogado, por igual período, por solicitação justificada do adjudicatário e aceita pela Administração

15.3. O Aceite da Nota de Empenho ou do instrumento equivalente, emitida à empresa adjudicada, implica no reconhecimento de que:

15.3.1. Referida Nota está substituindo o contrato, aplicando-se à relação de negócios ali estabelecida as disposições da Lei nº 14.133/2021;

15.3.2. A contratada se vincula à sua proposta e às previsões contidas no edital e seus anexos;

15.3.3. A contratada reconhece que as hipóteses de rescisão são aquelas previstas no artigo 137 da Lei nº 14.133/2021 e reconhece os direitos da Administração previstos nos artigos 138 e 139 da mesma Lei.

15.4. O prazo de vigência da contratação é o estabelecido no Termo de Referência.

15.5. Na assinatura do contrato, será exigida a comprovação das condições de habilitação consignadas neste Edital, as quais deverão ser mantidas pelo licitante durante a vigência do contrato.

15.5.1. Na hipótese de irregularidade, o contratado deverá regularizar a sua situação perante o cadastro no prazo de até 05 (cinco) dias úteis, sob pena de aplicação das penalidades previstas no edital e anexos.

15.6. Na hipótese de o vencedor da licitação não comprovar as condições de habilitação consignadas no edital ou se recusar a assinar o contrato ou a ata de registro de preços, a Administração, sem prejuízo da aplicação das sanções das demais cominações legais cabíveis a esse licitante, poderá convocar outro licitante, respeitada a ordem de classificação, para, após a comprovação dos requisitos para habilitação, analisada a proposta e eventuais documentos complementares e, feita a negociação, assinar o contrato ou a ata de registro de preços.



ESTADO DO MARANHÃO
PREFEITURA MUNICIPAL DE SÃO PEDRO DOS CRENTES
Av. Canaã, s/n, Centro, São Pedro dos Crentes – MA, CEP: 65978-000



**EDITAL CONCORRÊNCIA ELETRÔNICA Nº 001/2026
PROCESSO ADMINISTRATIVO Nº 014/2026**

16. DO REAJUSTAMENTO EM SENTIDO GERAL

16.1. As regras acerca do reajustamento em sentido geral do valor contratual são as estabelecidas no Termo de Convenio, anexo a este Edital.

17. DO RECEBIMENTO DO OBJETO E DA FISCALIZAÇÃO

17.1. Os critérios de recebimento e aceitação do objeto e de fiscalização estão previstos no Termo de Referência.

18. DAS OBRIGAÇÕES DA CONTRATANTE E DA CONTRATADA

18.1. As obrigações da Contratante e da Contratada são as estabelecidas no Termo de Referência.

19. DO PAGAMENTO

19.1. As regras acerca do pagamento são as estabelecidas no Termo de Referência, anexo a este Edital.

20. DAS SANÇÕES ADMINISTRATIVAS

20.1. Comete infração administrativa, nos termos da Lei nº 14.133/2021, o licitante/adjudicatário que:

20.1.1. Der causa à inexecução parcial ou total do contrato;

20.1.2. Deixar de entregar os documentos exigidos no certame;

20.1.3. Não mantiver a proposta, salvo em decorrência de fato superveniente devidamente justificado;

20.1.4. Não assinar o termo de contrato ou aceitar/retirar o instrumento equivalente, quando convocado dentro do prazo de validade da proposta;

20.1.5. Ensejar o retardamento da execução ou entrega do objeto da licitação sem motivo justificado;

20.1.6. Apresentar declaração ou documentação falsa;

20.1.7. Fraudar a licitação ou praticar ato fraudulento na execução do contrato;

20.1.8. Comportar-se de modo inidôneo ou cometer fraude de qualquer natureza;

20.1.9. Praticar atos ilícitos com vistas a frustrar os objetivos da licitação;

20.1.10. Praticar ato lesivo previsto no art. 5º da Lei nº 12.846/2013.

21.2. O licitante/adjudicatário que cometer qualquer das infrações discriminadas nos subitens anteriores ficará sujeito, sem prejuízo da responsabilidade civil e criminal, às seguintes sanções:



ESTADO DO MARANHÃO
PREFEITURA MUNICIPAL DE SÃO PEDRO DOS CRENTES
Av. Canaã, s/n, Centro, São Pedro dos Crentes – MA, CEP: 65978-000



EDITAL CONCORRÊNCIA ELETRÔNICA Nº 001/2026
PROCESSO ADMINISTRATIVO Nº 014/2026

- a) Advertência por escrito;
- b) Multa;
- c) Impedimento de licitar e contratar;
- d) Declaração de inidoneidade para licitar ou contratar.

21.3. A penalidade de multa pode ser aplicada cumulativamente com as demais sanções.

21.4. Do ato que aplicar a penalidade caberá recurso, no prazo de 15 (quinze) dias úteis, a contar da ciência da intimação, podendo a autoridade que tiver proferido o ato reconsiderar sua decisão ou, no prazo de 05 (cinco) dias encaminhá-lo devidamente informado para a apreciação e decisão superior, no prazo de 20 (vinte) dias úteis.

21.5. Serão publicadas na Imprensa Oficial do Município, estado e da união, as sanções administrativas previstas no ITEM 17.2, c, d, deste edital, inclusive a reabilitação perante a Administração Pública.

21.6. DA FRAUDE E DA CORRUPÇÃO - Os licitantes e o contratado devem observar e fazer observar, por seus fornecedores e subcontratados, se admitida à subcontratação, o mais alto padrão de ética durante todo o processo de licitação, de contratação e de execução do objeto contratual.

21.6.1. PARA OS PROPÓSITOS DESTA CLÁUSULA, DEFINEM-SE AS SEGUINTE PRÁTICAS:

- a) PRÁTICA CORRUPTA: Oferecer, dar, receber ou solicitar, direta ou indiretamente, qualquer vantagem com o objetivo de influenciar a ação de servidor público no processo de licitação ou na execução do contrato;
- b) PRÁTICA FRAUDULENTA: A falsificação ou omissão dos fatos, com o objetivo de influenciar o processo de licitação ou de execução do contrato;
- c) PRÁTICA CONCERTADA: Esquematizar ou estabelecer um acordo entre dois ou mais licitantes, com ou sem o conhecimento de representantes ou prepostos do órgão licitador, visando estabelecer preços em níveis artificiais e não-competitivos;
- d) PRÁTICA COERCITIVA: Causar danos ou ameaçar causar dano, direta ou indiretamente, às pessoas ou sua propriedade, visando influenciar sua participação em um processo licitatório ou afetar a execução do contrato.
- e) PRÁTICA OBSTRUTIVA: Destruir, falsificar, alterar ou ocultar provas em inspeções ou fazer declarações falsas aos representantes do organismo financeiro multilateral, com o objetivo de impedir materialmente a apuração de alegações de prática prevista acima; atos cuja intenção seja impedir materialmente o exercício do direito de o organismo financeiro multilateral promover inspeção.

21. DA IMPUGNAÇÃO AO EDITAL E DO PEDIDO DE ESCLARECIMENTO

21.1. Até 03 (três) dias úteis antes da data designada para a abertura da sessão pública, qualquer pessoa



ESTADO DO MARANHÃO
PREFEITURA MUNICIPAL DE SÃO PEDRO DOS CRENTES
Av. Canaã, s/n, Centro, São Pedro dos Crentes – MA, CEP: 65978-000



EDITAL CONCORRÊNCIA ELETRÔNICA Nº 001/2026
PROCESSO ADMINISTRATIVO Nº 014/2026

poderá impugnar este Edital e/ou apresentar pedido de esclarecimento.

20.2. A IMPUGNAÇÃO e/ou PEDIDO DE ESCLARECIMENTO DEVERÃO ser feitos EXCLUSIVAMENTE por FORMA ELETRÔNICA no PORTAL DE COMPRAS PÚBLICA - disponível no endereço eletrônico <https://www.portaldecompraspublicas.com.br>.

21.3. A resposta à impugnação ou ao pedido de esclarecimento será divulgada no PORTAL DE COMPRAS PÚBLICA no prazo de até 3 (três) dias úteis, limitado ao último dia útil anterior à data da abertura do certame.

21.4. Acolhida a impugnação, será definida e publicada nova data para a realização do certame.

21.5. As impugnações e pedidos de esclarecimentos não suspendem os prazos previstos no certame, salvo quando se amolda ao art. 55 parágrafo 1º, da Lei nº 14.133/2021.

21.5.1. A concessão de efeito suspensivo à impugnação é medida excepcional e deverá ser motivada pelo Agente de Contratação, nos autos do processo de licitação.

21.6. As respostas aos pedidos de esclarecimentos serão divulgadas pelo sistema e vincularão os participantes e a administração.

21.7. As respostas às impugnações e aos esclarecimentos solicitados, bem como outros avisos de ordem geral, serão cadastradas no sítio PORTAL DE COMPRAS PÚBLICAS - disponível no endereço eletrônico <https://www.portaldecompraspublicas.com.br>, sendo de responsabilidade dos licitantes, seu acompanhamento.

21.8. A petição de impugnação apresentada por empresa deve ser firmada por sócio, pessoa designada para a administração da sociedade empresária, ou procurador, e vir acompanhada, conforme o caso, de estatuto ou contrato social e suas posteriores alterações, se houver, do ato de designação do administrador, ou de procuração pública ou particular (instrumento de mandato com poderes para impugnar o Edital).

22. DAS DISPOSIÇÕES GERAIS

22.1. Da sessão pública DA CONCORRÊNCIA divulgar-se-á Ata no sistema eletrônica.

22.2. Não havendo expediente ou ocorrendo qualquer fato superveniente que impeça a realização do certame na data marcada, a sessão será automaticamente transferida para o primeiro dia útil subsequente, no mesmo horário anteriormente estabelecido, desde que não haja comunicação em contrário, pelo Agente de Contratação.

22.3. Todas as referências de tempo no Edital, no aviso e durante a sessão pública observarão o horário de Brasília – DF.

22.4. No julgamento das propostas e da habilitação, o Agente de Contratação poderá sanar erros ou falhas que não alterem a substância das propostas, dos documentos e sua validade jurídica, mediante despacho fundamentado, registrado em ata e acessível a todos, atribuindo-lhes validade e eficácia para fins de



ESTADO DO MARANHÃO
PREFEITURA MUNICIPAL DE SÃO PEDRO DOS CRENTES
Av. Canaã, s/n, Centro, São Pedro dos Crentes – MA, CEP: 65978-000



EDITAL CONCORRÊNCIA ELETRÔNICA Nº 001/2026
PROCESSO ADMINISTRATIVO Nº 014/2026

habilitação e classificação.

22.5. A homologação do resultado desta licitação não implicará direito à contratação.

22.6. As normas disciplinadoras da licitação serão sempre interpretadas em favor da ampliação da disputa entre os interessados, desde que não comprometam o interesse da Administração, o princípio da isonomia, a finalidade e a segurança da contratação.

22.7. Os licitantes assumem todos os custos de preparação e apresentação de suas propostas e a Administração não será, em nenhum caso, responsável por esses custos, independentemente da condução ou do resultado do processo licitatório.

22.8. Na contagem dos prazos estabelecidos neste Edital e seus Anexos, excluir-se-á o dia do início e incluir-se-á o do vencimento. Só se iniciam e vencem os prazos em dias de expediente na Administração.

22.9. O desatendimento de exigências formais não essenciais não importará o afastamento do licitante, desde que seja possível o aproveitamento do ato, observados os princípios da isonomia e do interesse público.

22.10. O licitante é o responsável pela fidelidade e legitimidade das informações prestadas e dos documentos apresentados em qualquer fase da licitação.

22.10.1. A falsidade de qualquer documento apresentado ou a inverdade das informações nele contidas implicará a imediata desclassificação do proponente que o tiver apresentado, ou, caso tenha sido o vencedor, a rescisão do contrato ou do documento equivalente, sem prejuízo das demais sanções cabíveis.

22.11. Em caso de divergência entre disposições deste Edital e de seus anexos ou demais peças que compõem o processo, prevalecerá as deste Edital.

22.12. A Prefeitura municipal de São Pedro dos Crentes - MA, poderá revogar este Concorrência por razões de interesse público decorrente de fato superveniente que constitua óbice manifesto e incontornável, ou anulá-lo por ilegalidade, de ofício ou por provocação de terceiros, salvo quando for viável a convalidação do ato ou do procedimento viciado, desde que observados os princípios da ampla defesa e contraditório.

22.12.1. A anulação DA CONCORRÊNCIA induz à extinção do contrato.

22.12.2. A anulação da licitação por motivo de ilegalidade não gera obrigação de indenizar.

22.13. É facultado à Autoridade Superior, em qualquer fase deste Concorrência, promover diligência destinada a esclarecer ou completar a instrução do processo, vedada a inclusão posterior de informação ou de documentos que deveriam ter sido apresentados para fins de classificação e habilitação.

22.14. O Edital está disponibilizado, na íntegra, nos endereços eletrônicas: PORTAL DE COMPRAS PÚBLICAS - disponível no endereço eletrônico <https://portaldecompraspublicas.com.br>, www.saopedrodoscrentes.ma.gov.br E-mail: cplsaopedrodoscrentes@gmail.com,



ESTADO DO MARANHÃO
PREFEITURA MUNICIPAL DE SÃO PEDRO DOS CRENTES
Av. Canaã, s/n, Centro, São Pedro dos Crentes – MA, CEP: 65978-000



EDITAL CONCORRÊNCIA ELETRÔNICA Nº 001/2026
PROCESSO ADMINISTRATIVO Nº 014/2026

<https://www.tce.ma.gov.br> e também poderão ser lidos e/ou obtidos no endereço: Av. Canaã, 102, Centro, São Pedro dos Crentes - MA, nos dias úteis, no horário das 08:00 às 17:00, no mesmo endereço e período em que os autos do processo administrativo permanecerão com acesso e vista franqueada aos interessados.

22.15. Integram este Edital, para todos os fins e efeitos, os seguintes anexos:

ANEXO I – TERMO DE REFERÊNCIA
ANEXO II - MODELO DE PROPOSTA DE PREÇOS;
ANEXO III – MODELO DE DECLARAÇÃO CONJUNTA;
ANEXO IV- MINUTA DO CONTRATO;
ANEXO V- PROJETO BÁSICO

São Pedro dos Crentes - MA, 21 de janeiro de 2026.

AMARENE MARIA DE SOUSA ARRUDA AGUIAR
Secretária Municipal de saúde
Aprovado por:

Aprovado por:

ROMULO COSTA ARRUDA
Prefeito Municipal

TERMO DE REFERÊNCIA

1. CONDIÇÕES GERAIS DA CONTRATAÇÃO

1.1. Contratação de empresa especializada para execução de obra de engenharia para construção de Unidade Básica de Saúde (UBS tipo II), em atendimento às necessidades da Secretaria Municipal de Saúde da Prefeitura de São Pedro dos Crentes/MA, através da liberação de recursos do Programa de Aceleração do Crescimento (PAC), proposta nº 12124.2310001/25-001, conforme condições, quantidades e exigências estabelecidas neste Edital, projetos básicos, planilha orçamentárias e seus anexos.



ESTADO DO MARANHÃO
PREFEITURA MUNICIPAL DE SÃO PEDRO DOS CRENTES
Av. Canaã, s/n, Centro, São Pedro dos Crentes – MA, CEP: 65978-000



EDITAL CONCORRÊNCIA ELETRÔNICA Nº 001/2026
PROCESSO ADMINISTRATIVO Nº 014/2026

- 1.2. Os serviços objeto desta contratação tem a natureza de OBRA, conforme justificativa constante do Estudo Técnico Preliminar.
- 1.3. O prazo de vigência da contratação é de 12 (doze) meses contados da data de assinatura do Contrato, prorrogável na forma dos artigos 106 e 107 da Lei nº 14.133, de 2021.
- 1.4. O contrato oferece maior detalhamento das regras que serão aplicadas em relação à vigência da contratação.

2. FUNDAMENTAÇÃO E DESCRIÇÃO DA NECESSIDADE DA CONTRATAÇÃO

2.1. O município de São Pedro dos Crentes/MA, tem apresentado um crescimento constante. O aumento populacional, combinado com o crescimento e desenvolvimento de novas áreas urbanas, gera uma demanda crescente por serviços de atenção básica à saúde. É crucial expandir a rede de saúde para garantir que todos os cidadãos tenham acesso equitativo e oportuno aos serviços de saúde essenciais, sem sobrecarregar as unidades já existentes. Portanto a construção de uma UBS Porte 2 permitirá o aumento do número de equipes de Saúde da Família (eSF) e Saúde Bucal (eSB), ampliando a cobertura e melhorando a qualidade da atenção primária.

2.2. Uma UBS desse porte é projetada para acomodar uma demanda maior de pacientes, oferecendo mais consultórios, salas de procedimentos e outros ambientes assistenciais. A estrutura ampliada proporcionará melhores condições de trabalho para os profissionais de saúde e um atendimento mais confortável para a população.

2.3. Uma UBS Porte 2, seguindo os padrões do Ministério da Saúde, permite a oferta de um leque mais completo de serviços, contribuindo para a integralidade do cuidado. Além do que uma nova unidade poderá abrigar mais profissionais e serviços especializados, reduzindo a necessidade de encaminhamentos e facilitando a continuidade do tratamento dentro do próprio município.

2.4. A melhoria da estrutura física contribui diretamente para a melhoria dos indicadores de saúde, como o controle de doenças crônicas, a redução da mortalidade infantil e o aumento da cobertura vacinal.

3. DESCRIÇÃO DA SOLUÇÃO COMO UM TODO CONSIDERADO O CICLO DE VIDA DO OBJETO

3.1 A solução consiste na contratação de empresa especializada em engenharia para a execução de



ESTADO DO MARANHÃO
PREFEITURA MUNICIPAL DE SÃO PEDRO DOS CRENTES
Av. Canaã, s/n, Centro, São Pedro dos Crentes – MA, CEP: 65978-000



EDITAL CONCORRÊNCIA ELETRÔNICA Nº 001/2026
PROCESSO ADMINISTRATIVO Nº 014/2026

obra e construção de uma Unidade Básica de Saúde – UBS Tipo II, destinada ao atendimento das necessidades da Secretaria Municipal de Saúde do Município de São Pedro dos Crentes/MA, viabilizada por meio da liberação de recursos do Programa de Aceleração do Crescimento (PAC), conforme Proposta nº 12124.2310001/25-001.

O ciclo de vida do objeto abrange todas as etapas necessárias à plena funcionalidade da edificação, compreendendo:

- (i) o planejamento executivo e mobilização da obra;
- (ii) a execução dos serviços de construção civil, instalações elétricas, hidrossanitárias, estruturais e complementares;
- (iii) o fornecimento de materiais, mão de obra qualificada e equipamentos necessários;
- (iv) o cumprimento das normas técnicas, sanitárias, ambientais e de segurança do trabalho vigentes;
- (v) a entrega da obra concluída, apta ao uso, com a devida realização de testes, vistorias e recebimento definitivo; e
- (vi) a observância das garantias legais e contratuais após a entrega.

A implantação da UBS Tipo II permitirá a ampliação e qualificação da atenção básica em saúde, assegurando melhores condições de atendimento à população, maior eficiência na prestação dos serviços públicos de saúde e adequada aplicação dos recursos públicos, conforme as condições, quantidades e exigências estabelecidas neste Edital e em seus anexos.

4. REQUISITOS DA CONTRATAÇÃO

Item 1. Subcontratação

2.1. Não é admitida a subcontratação do objeto contratual.

Item 2. Garantia da contratação

2.2. Não haverá exigência da garantia da contratação dos art. 96 e seguintes da Lei nº 14.133, de 2021.

Item 3. Vistoria

2.3. É facultativo a realização de avaliação prévia do local de execução dos serviços.

2.4. É assegurado ao interessado o direito de realização de vistoria prévia, acompanhado por servidor designado para esse fim, de segunda à sexta-feira, conforme horário agendado junto à Administração.



ESTADO DO MARANHÃO
PREFEITURA MUNICIPAL DE SÃO PEDRO DOS CRENTES
Av. Canaã, s/n, Centro, São Pedro dos Crentes – MA, CEP: 65978-000



EDITAL CONCORRÊNCIA ELETRÔNICA Nº 001/2026
PROCESSO ADMINISTRATIVO Nº 014/2026

2.5. Serão disponibilizados data e horário diferentes aos interessados em realizar a vistoria prévia.

Para a vistoria, o representante legal da empresa ou responsável técnico deverá estar devidamente identificado, apresentando documento de identidade civil e documento expedido pela empresa comprovando sua habilitação para a realização da vistoria.

3. MODELO DE EXECUÇÃO DO OBJETO

Item 4. Condições de execução

3.1. O início da execução do objeto se dará em até 05 (cinco) dias úteis da emissão da ordem de serviço.

4. MODELO DE GESTÃO DO CONTRATO

4.1. O contrato deverá ser executado fielmente pelas partes, de acordo com as cláusulas avençadas e as normas da Lei nº 14.133, de 2021, e cada parte responderá pelas consequências de sua inexecução total ou parcial.

4.2. Em caso de impedimento, ordem de paralisação ou suspensão do contrato, o cronograma de execução será prorrogado automaticamente pelo tempo correspondente, anotadas tais circunstâncias mediante simples apostila.

4.3. As comunicações entre o órgão ou entidade e a contratada devem ser realizadas por escrito sempre que o ato exigir tal formalidade, admitindo-se o uso de mensagem eletrônica para esse fim.

4.4. O órgão ou entidade poderá convocar representante da empresa para adoção de providências que devam ser cumpridas de imediato.

Item 5. Fiscalização

4.5. A execução do contrato deverá ser acompanhada e fiscalizada pelo(s) fiscal(is) do contrato, ou pelos respectivos substitutos (Lei nº 14.133, de 2021, art. 117, caput).

Item 6. Fiscalização Técnica

4.6. O fiscal técnico do contrato acompanhará a execução do contrato, para que sejam cumpridas todas as condições estabelecidas no contrato, de modo a assegurar os melhores resultados para a Administração. (Decreto nº 11.246, de 2022, art. 22, VI);

4.7. O fiscal técnico do contrato anotará no histórico de gerenciamento do contrato todas as ocorrências relacionadas à execução do contrato, com a descrição do que for necessário para a regularização das faltas ou dos defeitos observados. (Lei nº 14.133, de 2021, art. 117, §1º e Decreto nº 11.246, de 2022, art. 22, II);

4.8. Identificada qualquer inexatidão ou irregularidade, o fiscal técnico do contrato emitirá notificações



ESTADO DO MARANHÃO
PREFEITURA MUNICIPAL DE SÃO PEDRO DOS CRENTES
Av. Canaã, s/n, Centro, São Pedro dos Crentes – MA, CEP: 65978-000



EDITAL CONCORRÊNCIA ELETRÔNICA Nº 001/2026
PROCESSO ADMINISTRATIVO Nº 014/2026

para a correção da execução do contrato, determinando prazo para a correção. (Decreto nº 11.246, de 2022, art. 22, III);

4.9. O fiscal técnico do contrato informará ao gestor do contrato, em tempo hábil, a situação que demandar decisão ou adoção de medidas que ultrapassem sua competência, para que adote as medidas necessárias e saneadoras, se for o caso. (Decreto nº 11.246, de 2022, art. 22, IV);

4.10. No caso de ocorrências que possam inviabilizar a execução do contrato nas datas aprezadas, o fiscal técnico do contrato comunicará o fato imediatamente ao gestor do contrato. (Decreto nº 11.246, de 2022, art. 22, V);

4.11. O fiscal técnico do contrato comunicará ao gestor do contrato, em tempo hábil, o término do contrato sob sua responsabilidade, com vistas à tempestiva renovação ou à prorrogação contratual (Decreto nº 11.246, de 2022, art. 22, VII).

Item 7. Fiscalização Administrativa

4.12. O fiscal administrativo do contrato verificará a manutenção das condições de habilitação da contratada, acompanhará o empenho, o pagamento, as garantias, as glosas e a formalização de apostilamento e termos aditivos, solicitando quaisquer documentos comprobatórios pertinentes, caso necessário (Art. 23, I e II, do Decreto nº 11.246, de 2022).

4.13. Caso ocorra descumprimento das obrigações contratuais, o fiscal administrativo do contrato atuará tempestivamente na solução do problema, reportando ao gestor do contrato para que tome as providências cabíveis, quando ultrapassar a sua competência; (Decreto nº 11.246, de 2022, art. 23, IV).

Item 8. Gestor do Contrato

4.14. O gestor do contrato coordenará a atualização do processo de acompanhamento e fiscalização do contrato contendo todos os registros formais da execução no histórico de gerenciamento do contrato, a exemplo da ordem de serviço, do registro de ocorrências, das alterações e das prorrogações contratuais, elaborando relatório com vistas à verificação da necessidade de adequações do contrato para fins de atendimento da finalidade da administração. (Decreto nº 11.246, de 2022, art. 21, IV).

4.15. O gestor do contrato acompanhará os registros realizados pelos fiscais do contrato, de todas as ocorrências relacionadas à execução do contrato e as medidas adotadas, informando, se for o caso, à autoridade superior àquelas que ultrapassem a sua competência. (Decreto nº 11.246, de 2022, art. 21, II).

4.16. O gestor do contrato acompanhará a manutenção das condições de habilitação da contratada, para fins de empenho de despesa e pagamento, e anotará os problemas que obstem o fluxo normal da liquidação e do pagamento da despesa no relatório de riscos eventuais. (Decreto nº 11.246, de 2022, art. 21, III).

4.17. O gestor do contrato emitirá documento comprobatório da avaliação realizada pelos fiscais técnico, administrativo e setorial quanto ao cumprimento de obrigações assumidas pelo contratado,



ESTADO DO MARANHÃO
PREFEITURA MUNICIPAL DE SÃO PEDRO DOS CRENTES
Av. Canaã, s/n, Centro, São Pedro dos Crentes – MA, CEP: 65978-000



EDITAL CONCORRÊNCIA ELETRÔNICA Nº 001/2026
PROCESSO ADMINISTRATIVO Nº 014/2026

com menção ao seu desempenho na execução contratual, baseado nos indicadores objetivamente definidos e aferidos, e a eventuais penalidades aplicadas, devendo constar do cadastro de atesto de cumprimento de obrigações. (Decreto nº 11.246, de 2022, art. 21, VIII).

4.18. O gestor do contrato tomará providências para a formalização de processo administrativo de responsabilização para fins de aplicação de sanções, a ser conduzido pela comissão de que trata o art. 158 da Lei nº 14.133, de 2021, ou pelo agente ou pelo setor com competência para tal, conforme o caso. (Decreto nº 11.246, de 2022, art. 21, X).

4.19. O gestor do contrato deverá elaborar relatório final com informações sobre a consecução dos objetivos que tenham justificado a contratação e eventuais condutas a serem adotadas para o aprimoramento das atividades da Administração. (Decreto nº 11.246, de 2022, art. 21, VI).

4.20. O gestor do contrato deverá enviar a documentação pertinente ao setor de contratos para a formalização dos procedimentos de liquidação e pagamento, no valor dimensionado pela fiscalização e gestão nos termos do contrato.

5. CRITÉRIOS DE MEDIÇÃO E PAGAMENTO

Item 9. Do recebimento

5.1. Ao final de cada etapa da execução contratual, conforme previsto no Cronograma Físico-Financeiro, o Contratado apresentará a medição prévia dos serviços executados no período, por meio de planilha e memória de cálculo detalhada.

5.1.1. Uma etapa será considerada efetivamente concluída quando os serviços previstos para aquela etapa, no Cronograma Físico-Financeiro, estiverem executados em sua totalidade.

5.2. Os serviços serão recebidos provisoriamente, no prazo de 15 (dias) dias, pelos fiscais técnico e administrativo, mediante termos detalhados, quando verificado o cumprimento das exigências de caráter técnico e administrativo. (Art. 140, I, a, da Lei nº 14.133 e Arts. 22, X e 23, X do Decreto nº 11.246, de 2022).

5.2.1. O prazo da disposição acima será contado do recebimento de comunicação de cobrança oriunda do contratado com a comprovação da prestação dos serviços a que se referem a parcela a ser paga.

5.2.2. O fiscal técnico do contrato realizará o recebimento provisório do objeto do contrato mediante termo detalhado que comprove o cumprimento das exigências de caráter técnico. (Art. 22, X, Decreto nº 11.246, de 2022).

5.2.3. O fiscal administrativo do contrato realizará o recebimento provisório do objeto do contrato mediante termo detalhado que comprove o cumprimento das exigências de caráter administrativo. (Art. 23, X, Decreto nº 11.246, de 2022)

5.2.4. Para efeito de recebimento provisório, ao final de cada período de faturamento, o fiscal técnico do



ESTADO DO MARANHÃO
PREFEITURA MUNICIPAL DE SÃO PEDRO DOS CRENTES
Av. Canaã, s/n, Centro, São Pedro dos Crentes – MA, CEP: 65978-000



EDITAL CONCORRÊNCIA ELETRÔNICA Nº 001/2026
PROCESSO ADMINISTRATIVO Nº 014/2026

contrato irá apurar o resultado das avaliações da execução do objeto e, se for o caso, a análise do desempenho e qualidade da prestação dos serviços realizados em consonância com os indicadores previstos, que poderá resultar no redimensionamento de valores a serem pagos à contratada, registrando em relatório a ser encaminhado ao gestor do contrato.

5.2.5. Será considerado como ocorrido o recebimento provisório com a entrega do termo detalhado ou, em havendo mais de um a ser feito, com a entrega do último.

5.2.6. O Contratado fica obrigado a reparar, corrigir, remover, reconstruir ou substituir, às suas expensas, no todo ou em parte, o objeto em que se verificarem vícios, defeitos ou incorreções resultantes da execução ou materiais empregados, cabendo à fiscalização não atestar a última e/ou única medição de serviços até que sejam sanadas todas as eventuais pendências que possam vir a ser apontadas no Recebimento Provisório.

5.2.7. A fiscalização não efetuará o ateste da última e/ou única medição de serviços até que sejam sanadas todas as eventuais pendências que possam vir a ser apontadas no Recebimento Provisório. (Art. 119 c/c art. 140 da Lei nº 14133, de 2021)

5.2.8. O recebimento provisório também ficará sujeito, quando cabível, à conclusão de todos os testes de campo e à entrega dos Manuais e Instruções exigíveis.

5.2.9. Os serviços poderão ser rejeitados, no todo ou em parte, quando em desacordo com as especificações constantes no Projeto Básico e na proposta, sem prejuízo da aplicação das penalidades.

5.3. Quando a fiscalização for exercida por um único servidor, o Termo Detalhado deverá conter o registro, a análise e a conclusão acerca das ocorrências na execução do contrato, em relação à fiscalização técnica e administrativa e demais documentos que julgar necessários, devendo encaminhá-los ao gestor do contrato para recebimento definitivo.

5.4. Os serviços serão recebidos definitivamente no prazo de 30 (trinta) dias, contados do recebimento provisório, por servidor ou comissão designada pela autoridade competente, após a verificação da qualidade e quantidade do serviço e consequente aceitação mediante termo detalhado, obedecendo os seguintes procedimentos:

5.4.1. Emitir documento comprobatório da avaliação realizada pelos fiscais técnico, administrativo e setorial, quando houver, no cumprimento de obrigações assumidas pelo contratado, com menção ao seu desempenho na execução contratual, baseado em indicadores objetivamente definidos e aferidos, e a eventuais penalidades aplicadas, devendo constar do cadastro de atesto de cumprimento de obrigações, conforme regulamento (art. 21, VIII, Decreto nº 11.246, de 2022).

5.4.2. Realizar a análise dos relatórios e de toda a documentação apresentada pela fiscalização e, caso haja irregularidades que impeçam a liquidação e o pagamento da despesa, indicar as cláusulas contratuais pertinentes, solicitando à CONTRATADA, por escrito, as respectivas correções;

5.4.3. Emitir Termo Detalhado para efeito de recebimento definitivo dos serviços prestados, com base



ESTADO DO MARANHÃO
PREFEITURA MUNICIPAL DE SÃO PEDRO DOS CRENTES
Av. Canaã, s/n, Centro, São Pedro dos Crentes – MA, CEP: 65978-000



EDITAL CONCORRÊNCIA ELETRÔNICA Nº 001/2026
PROCESSO ADMINISTRATIVO Nº 014/2026

nos relatórios e documentações apresentadas; e

5.4.4. Comunicar a empresa para que emita a Nota Fiscal ou Fatura, com o valor exato dimensionado pela fiscalização.

5.4.5. Enviar a documentação pertinente ao setor de contratos para a formalização dos procedimentos de liquidação e pagamento, no valor dimensionado pela fiscalização e gestão.

5.5. No caso de controvérsia sobre a execução do objeto, quanto à dimensão, qualidade e quantidade, deverá ser observado o teor do art. 143 da Lei nº 14.133, de 2021, comunicando-se à empresa para emissão de Nota Fiscal no que pertine à parcela incontroversa da execução do objeto, para efeito de liquidação e pagamento.

5.6. Nenhum prazo de recebimento ocorrerá enquanto pendente a solução, pelo contratado, de inconsistências verificadas na execução do objeto ou no instrumento de cobrança.

5.7. O recebimento provisório ou definitivo não excluirá a responsabilidade civil pela solidez e pela segurança do serviço nem a responsabilidade ético-profissional pela perfeita execução do contrato.

Item 10. Liquidação

5.8. Recebida a Nota Fiscal ou documento de cobrança equivalente, correrá o prazo de dez dias úteis para fins de liquidação, na forma desta seção, prorrogáveis por igual período, nos termos do art. 7º, §2º da Instrução Normativa SEGES/ME nº 77/2022.

5.8.1. O prazo de que trata o item anterior será reduzido à metade, mantendo-se a possibilidade de prorrogação, nos casos de contratações decorrentes de despesas cujos valores não ultrapassem o limite de que trata o inciso II do art. 75 da Lei nº 14.133, de 2021.

5.9. Para fins de liquidação, o setor competente deve verificar se a Nota Fiscal ou Fatura apresentada expressa os elementos necessários e essenciais do documento, tais como:

- a) o prazo de validade;
- b) a data da emissão;
- c) os dados do contrato e do órgão contratante;
- d) o período respectivo de execução do contrato;
- e) o valor a pagar; e
- f) eventual destaque do valor de retenções tributárias cabíveis.

5.10. Havendo erro na apresentação da Nota Fiscal/Fatura, ou circunstância que impeça a liquidação da despesa, esta ficará sobrestada até que o contratado providencie as medidas saneadoras, reiniciando-se o prazo após a comprovação da regularização da situação, sem ônus à contratante;

5.11. A Nota Fiscal ou Fatura deverá ser obrigatoriamente acompanhada da comprovação da



ESTADO DO MARANHÃO
PREFEITURA MUNICIPAL DE SÃO PEDRO DOS CRENTES
Av. Canaã, s/n, Centro, São Pedro dos Crentes – MA, CEP: 65978-000



EDITAL CONCORRÊNCIA ELETRÔNICA Nº 001/2026
PROCESSO ADMINISTRATIVO Nº 014/2026

regularidade fiscal, constatada por meio de consulta *on-line* ao SICAF ou, na impossibilidade de acesso ao referido Sistema, mediante consulta aos sítios eletrônicos oficiais ou à documentação mencionada no art. 68 da Lei nº 14.133/2021.

5.12. A Administração deverá realizar consulta ao SICAF para: a) verificar a manutenção das condições de habilitação exigidas no edital; b) identificar possível razão que impeça a participação em licitação, no âmbito do órgão ou entidade, proibição de contratar com o Poder Público, bem como ocorrências impeditivas indiretas (INSTRUÇÃO NORMATIVA Nº 3, DE 26 DE ABRIL DE 2018).

5.13. Constatando-se, junto ao SICAF, a situação de irregularidade do contratado, será providenciada sua notificação, por escrito, para que, no prazo de 5 (cinco) dias úteis, regularize sua situação ou, no mesmo prazo, apresente sua defesa. O prazo poderá ser prorrogado uma vez, por igual período, a critério do contratante.

5.14. Não havendo regularização ou sendo a defesa considerada improcedente, o contratante deverá comunicar aos órgãos responsáveis pela fiscalização da regularidade fiscal quanto à inadimplência do contratado, bem como quanto à existência de pagamento a ser efetuado, para que sejam acionados os meios pertinentes e necessários para garantir o recebimento de seus créditos.

5.15. Persistindo a irregularidade, o contratante deverá adotar as medidas necessárias à rescisão contratual nos autos do processo administrativo correspondente, assegurada ao contratado a ampla defesa.

5.16. Havendo a efetiva execução do objeto, os pagamentos serão realizados normalmente, até que se decida pela rescisão do contrato, caso o contratado não regularize sua situação junto ao SICAF.

Item 11. Prazo de pagamento

5.17. O pagamento será efetuado no prazo máximo de até dez dias úteis, contados da finalização da liquidação da despesa, conforme seção anterior, nos termos da Instrução Normativa SEGES/ME nº 77, de 2022.

5.18. No caso de atraso pelo Contratante, os valores devidos ao contratado serão atualizados monetariamente entre o termo final do prazo de pagamento até a data de sua efetiva realização, mediante aplicação do índice **INCC** de correção monetária.

Item 12. Forma de pagamento

5.19. O pagamento será realizado através de ordem bancária, para crédito em banco, agência e conta corrente indicados pelo contratado.

5.20. Será considerada data do pagamento o dia em que constar como emitida a ordem bancária para pagamento.

5.21. Quando do pagamento, será efetuada a retenção tributária prevista na legislação aplicável.

5.21.1. Independentemente do percentual de tributo inserido na planilha, quando houver, serão retidos



ESTADO DO MARANHÃO
PREFEITURA MUNICIPAL DE SÃO PEDRO DOS CRENTES
Av. Canaã, s/n, Centro, São Pedro dos Crentes – MA, CEP: 65978-000



EDITAL CONCORRÊNCIA ELETRÔNICA Nº 001/2026
PROCESSO ADMINISTRATIVO Nº 014/2026

na fonte, quando da realização do pagamento, os percentuais estabelecidos na legislação vigente.

5.22. O contratado regularmente optante pelo Simples Nacional, nos termos da Lei Complementar nº 123, de 2006, não sofrerá a retenção tributária quanto aos impostos e contribuições abrangidos por aquele regime. No entanto, o pagamento ficará condicionado à apresentação de comprovação, por meio de documento oficial, de que faz jus ao tratamento tributário favorecido previsto na referida Lei Complementar.

6. FORMA E CRITÉRIOS DE SELEÇÃO DO FORNECEDOR E REGIME DE EXECUÇÃO

Item 13. Forma de seleção e critério de julgamento da proposta

6.1. O fornecedor será selecionado por meio da realização de procedimento de LICITAÇÃO, na modalidade CONCORRÊNCIA, sob a forma ELETRÔNICA, com adoção do critério de julgamento pelo MENOR PREÇO GLOBAL.

Item 14. Regime de execução

6.2. O regime de execução do contrato será a **EMPREITADA POR PREÇO GLOBAL**.

Item 15. Critérios de aceitabilidade de preços

6.3. Ressalvado o objeto ou parte dele sujeito ao regime de empreitada por preço unitário, o critério de aceitabilidade de preços será o valor global estimado para a contratação.

6.3.1. O licitante que estiver mais bem colocado na disputa deverá apresentar à Administração, por meio eletrônico, planilha que contenha o preço global, os quantitativos e os preços unitários tidos como relevantes, conforme modelo de planilha elaborada pela Administração, para efeito de avaliação de exequibilidade (art. 59, §3º, da Lei nº 14.133/2021);

Item 16. Exigências de habilitação

6.4. Para fins de habilitação, deverá o licitante comprovar os seguintes requisitos:

Item 17. Habilitação jurídica

6.5. **Empresário individual:** inscrição no Registro Público de Empresas Mercantis, a cargo da Junta Comercial da respectiva sede;

6.6. **Microempreendedor Individual - MEI:** Certificado da Condição de Microempreendedor Individual - CCMEI, cuja aceitação ficará condicionada à verificação da autenticidade no sítio <https://www.gov.br/empresas-e-negocios/pt-br/empreendedor>;

6.7. Sociedade empresária, sociedade limitada unipessoal – SLU ou sociedade identificada como empresa individual de responsabilidade limitada - EIRELI: inscrição do ato constitutivo, estatuto ou contrato social no Registro Público de Empresas Mercantis, a cargo da Junta Comercial da respectiva sede, acompanhada de documento comprobatório de seus administradores;

6.8. **Sociedade empresária estrangeira:** portaria de autorização de funcionamento no Brasil,



ESTADO DO MARANHÃO
PREFEITURA MUNICIPAL DE SÃO PEDRO DOS CRENTES
Av. Canaã, s/n, Centro, São Pedro dos Crentes – MA, CEP: 65978-000



EDITAL CONCORRÊNCIA ELETRÔNICA Nº 001/2026
PROCESSO ADMINISTRATIVO Nº 014/2026

publicada no Diário Oficial da União e arquivada na Junta Comercial da unidade federativa onde se localizar a filial, agência, sucursal ou estabelecimento, a qual será considerada como sua sede, conforme Instrução Normativa DREI/ME nº 77, de 18 de março de 2020.

6.9. **Sociedade simples:** inscrição do ato constitutivo no Registro Civil de Pessoas Jurídicas do local de sua sede, acompanhada de documento comprobatório de seus administradores;

6.10. **Filial, sucursal ou agência de sociedade simples ou empresária:** inscrição do ato constitutivo da filial, sucursal ou agência da sociedade simples ou empresária, respectivamente, no Registro Civil das Pessoas Jurídicas ou no Registro Público de Empresas Mercantis onde opera, com averbação no Registro onde tem sede a matriz

6.11. **Sociedade cooperativa:** ata de fundação e estatuto social, com a ata da assembleia que o aprovou, devidamente arquivado na Junta Comercial ou inscrito no Registro Civil das Pessoas Jurídicas da respectiva sede, além do registro de que trata o art. 107 da Lei nº 5.764, de 16 de dezembro 1971.

6.12. Os documentos apresentados deverão estar acompanhados de todas as alterações ou da consolidação respectiva.

Item 18. Habilitação fiscal, social e trabalhista

6.13. Prova de inscrição no Cadastro Nacional de Pessoas Jurídicas;

6.14. Prova de regularidade fiscal perante a Fazenda Nacional, mediante apresentação de certidão expedida conjuntamente pela Secretaria da Receita Federal do Brasil (RFB) e pela Procuradoria-Geral da Fazenda Nacional (PGFN), referente a todos os créditos tributários federais e à Dívida Ativa da União (DAU) por elas administrados, inclusive aqueles relativos à Seguridade Social, nos termos da Portaria Conjunta nº 1.751, de 02 de outubro de 2014, do Secretário da Receita Federal do Brasil e da Procuradora-Geral da Fazenda Nacional.

6.15. Prova de regularidade com o Fundo de Garantia do Tempo de Serviço (FGTS);

6.16. Prova de inexistência de débitos inadimplidos perante a Justiça do Trabalho, mediante a apresentação de certidão negativa ou positiva com efeito de negativa, nos termos do Título VII- A da Consolidação das Leis do Trabalho, aprovada pelo Decreto-Lei nº 5.452, de 1º de maio de 1943;

6.17. Prova de inscrição no cadastro de contribuintes Municipal relativo ao domicílio ou sede do fornecedor, pertinente ao seu ramo de atividade e compatível com o objeto contratual;

6.18. Prova de regularidade com a Fazenda Municipal do domicílio ou sede do fornecedor, relativa à atividade em cujo exercício contrata ou concorre;

6.19. Caso o fornecedor seja considerado isento dos tributos relacionados ao objeto contratual, deverá comprovar tal condição mediante a apresentação de declaração da Fazenda respectiva do seu domicílio ou sede, ou outra equivalente, na forma da lei.

6.20. O fornecedor enquadrado como microempreendedor individual que pretenda auferir os benefícios



ESTADO DO MARANHÃO
PREFEITURA MUNICIPAL DE SÃO PEDRO DOS CRENTES
Av. Canaã, s/n, Centro, São Pedro dos Crentes – MA, CEP: 65978-000



EDITAL CONCORRÊNCIA ELETRÔNICA Nº 001/2026
PROCESSO ADMINISTRATIVO Nº 014/2026

do tratamento diferenciado previstos na Lei Complementar n. 123, de 2006, estará dispensado da prova de inscrição nos cadastros de contribuintes estadual e municipal.

Item 19. Qualificação Econômico-Financeira

- 6.21. certidão negativa de falência expedida pelo distribuidor da sede do fornecedor - Lei nº 14.133, de 2021, art. 69, *caput*, inciso II);
- 6.22. Balanço patrimonial, demonstração de resultado de exercício e demais demonstrações contábeis dos 2 (dois) últimos exercícios sociais, comprovando:
- 6.23. índices de Liquidez Geral (LG), Liquidez Corrente (LC), e Solvência Geral (SG) superiores a 1 (um);
- 6.24. As empresas criadas no exercício financeiro da licitação deverão atender a todas as exigências da habilitação e poderão substituir os demonstrativos contábeis pelo balanço de abertura; e
- 6.25. Os documentos referidos acima limitar-se-ão ao último exercício no caso de a pessoa jurídica ter sido constituída há menos de 2 (dois) anos.
- 6.26. Os documentos referidos acima deverão ser exigidos com base no limite definido pela Receita Federal do Brasil para transmissão da Escrituração Contábil Digital - ECD ao Sped.
- 6.27. Caso a empresa licitante apresente resultado inferior ou igual a 1 (um) em qualquer dos índices de Liquidez Geral (LG), Solvência Geral (SG) e Liquidez Corrente (LC), será exigido para fins de habilitação capital mínimo OU patrimônio líquido mínimo de **10 %** do valor total estimado da contratação.
- 6.28. As empresas criadas no exercício financeiro da licitação deverão atender a todas as exigências da habilitação e poderão substituir os demonstrativos contábeis pelo balanço de abertura. (Lei nº 14.133, de 2021, art. 65, §1º).
- 6.29. O atendimento dos índices econômicos previstos neste item deverá ser atestado mediante declaração assinada por profissional habilitado da área contábil, apresentada pelo fornecedor.

Item 20. Qualificação Técnica

- 8.30. Certidão de registro de regularidade de situação junto ao Conselho Regional de Engenharia e Agronomia – CREA ou Conselho de Arquitetura e Urbanismo (CAU), na qual conste responsável técnico, emitida pelo CREA ou CAU da jurisdição da sede da licitante.
- 8.31. Quando a licitante for registrada fora do Estado do Maranhão, caso vencedora deverá apresentar o visto do CREA/MA, na assinatura do contrato.
- 8.32. Comprovação técnica-operacional da empresa licitante para o desempenho de serviço de engenharia, conforme segue:



ESTADO DO MARANHÃO
PREFEITURA MUNICIPAL DE SÃO PEDRO DOS CRENTES
Av. Canaã, s/n, Centro, São Pedro dos Crentes – MA, CEP: 65978-000



EDITAL CONCORRÊNCIA ELETRÔNICA Nº 001/2026
PROCESSO ADMINISTRATIVO Nº 014/2026

8.33. Atestado(s) ou declaração(ões) de capacidade técnica-operacional, expedido(s) por pessoa(s) jurídica(s) de direito público ou privado, comprovando que a licitante (pessoa jurídica) executou serviços de engenharia;

8.34. O(s) atestado(s) ou declaração(ões) de capacidade técnica, deverá(ão) ser apresentado(s) em papel timbrado, contendo o nome, CNPJ e endereço do emitente, devendo estar assinado(s) ou rubricado(s), contendo o nome e cargo do emissor que o(s) subscreve (em), com firma reconhecida ou assinatura digital;

8.35. Comprovação de capacitação técnico-profissional, comprovação do LICITANTE de possuir em seu quadro permanente ou Declaração de Contratação Futura específica para o Certame (Assinado pelo contratante e pelo profissional indicado com reconhecimento de firma em cartório), profissional de nível superior ou outro devidamente reconhecido pela entidade competente;

8.36. Declaração formal de disponibilidade da equipe técnica que se responsabilizará pelos serviços constantes do objeto deste projeto;

8.37. Declaração de que a licitante tem pleno conhecimento das condições e peculiaridades inerente à natureza do serviço ao local de sua execução, assumindo total responsabilidade por esse fato;

8.38. A existência de restrição relativamente à regularidade fiscal e trabalhista não impede que a licitante qualificada como microempresa ou empresa de pequeno porte seja declarada vencedora, uma vez que atenda a todas as demais exigências do edital.

8.39. A declaração do vencedor acontecerá no momento imediatamente posterior à fase de habilitação.

8.40. Caso a proposta mais vantajosa seja ofertada por licitante qualificada como microempresa ou empresa de pequeno porte, e uma vez constatada a existência de alguma restrição no que tange à regularidade fiscal e trabalhista, a mesma será convocada para, no prazo de 5 (cinco) dias úteis, após a declaração do vencedor, comprovar a regularização. O prazo poderá ser prorrogado por igual período, a critério da administração pública, quando requerida pelo licitante, mediante apresentação de justificativa.

8.41. A não-regularização fiscal e trabalhista no prazo previsto no subitem anterior acarretará a inabilitação do licitante, sem prejuízo das sanções previstas neste Edital, sendo facultada a convocação dos licitantes remanescentes, na ordem de classificação. Se, na ordem de classificação, seguir-se outra microempresa, empresa de pequeno porte ou sociedade cooperativa com alguma restrição na documentação fiscal e trabalhista, será concedido o mesmo prazo para regularização.

8.42. Havendo necessidade de analisar minuciosamente os documentos exigidos, o Agente de Contratação suspenderá a sessão, informando no “chat” a nova data e horário para a continuidade da mesma.

8.43. Será inabilitado o licitante que não comprovar sua habilitação, seja por não apresentar quaisquer dos documentos exigidos, ou apresentá-los em desacordo com o estabelecido neste Edital.

8.44. Os documentos que não possuírem prazo de vigência (inscrições, certificados, boletim de cadastros e similares) estabelecido pelo órgão expedidor, deverão ser datados dos últimos 90 (noventa) dias até a



ESTADO DO MARANHÃO
PREFEITURA MUNICIPAL DE SÃO PEDRO DOS CRENTES
Av.Canaã, s/n, Centro, São Pedro dos Crentes – MA, CEP: 65978-000



EDITAL CONCORRÊNCIA ELETRÔNICA Nº 001/2026
PROCESSO ADMINISTRATIVO Nº 014/2026

data de abertura do certame, sob pena de inabilitação;

8.45. Nos itens não exclusivos a microempresas e empresas de pequeno porte, em havendo inabilitação, haverá nova verificação, pelo sistema, da eventual ocorrência do empate ficto, previsto nos artigos 44 e 45 da LC nº 123/2006, seguindo-se a disciplina antes estabelecida para aceitação da proposta subsequente.

8.46. Constatado o atendimento às exigências de habilitação fixadas no Edital, o licitante será declarado vencedor.

Item 21.

7. ESTIMATIVAS DO VALOR DA CONTRATAÇÃO

7.1. O custo estimado total da contratação é de 2.625.152,19 (dois milhões, seiscentos e vinte e cinco reais e cento e cinquenta e dois centavos) conforme planilhas orçamentárias do Projeto Básico em anexo.

10. ADEQUAÇÃO ORÇAMENTÁRIA

10.1. As despesas para atender a esta licitação estão programadas em dotação orçamentária própria, prevista no orçamento do Município para o exercício de 2026, na classificação abaixo:

09 – FUNDO MUNICIPAL DE SAÚDE

10.301.0210.1025.0000 – Construção, Ampliação e Reformas de Unidades de saúde

4.4.90.51.00 – Obras e Instalações

São Pedro dos Crentes - MA, 21 de janeiro de 2026.

AMARENE MARIA DE SOUSA ARRUDA AGUIAR

Secretária Municipal de saúde

Aprovado por:

ROMULO COSTA ARRUDA

Prefeito Municipal



ESTADO DO MARANHÃO
PREFEITURA MUNICIPAL DE SÃO PEDRO DOS CRENTES
Av. Canaã, s/n, Centro, São Pedro dos Crentes – MA, CEP: 65978-000



EDITAL CONCORRÊNCIA ELETRÔNICA Nº 001/2026
PROCESSO ADMINISTRATIVO Nº 014/2026

ANEXO II

MODELO DE PROPOSTA DE PREÇOS
(PAPEL TIMBRADO DA EMPRESA LICITANTE)

PROCESSO ADMINISTRATIVO Nº ***

LOCAL: PREFEITURA DE SÃO PEDRO DOS CRENTES – MA

OBJETO: CONTRATAÇÃO DE PESSOA JURÍDICA PARA A EXECUÇÃO DE DOIS PORTAIS PARA A CIDADE DE SÃO PEDRO DOS CRENTES/MA, NA FORMA ESTABELECIDADA EM PLANILHAS DE SERVIÇOS E INSUMOS ATUALIZADAS, DESCRITAS NA SINAPI, ORSE, SBS E SEINFRA.

CONCORRÊNCIA ELETRÔNICA Nº ____ / ____						
Data de abertura:						
Nome da empresa:						
CNPJ:						
Endereço:						
CEP:						
Telefone: (DDD)						
E-mail:						
Nome: (do representante legal da empresa)						
CPF: (do representante legal da empresa)						
RG/órgão emissor: (do representante legal da empresa)						
Dados bancários:						
ITEM	QUANT.	UNID.	ESPECIFICAÇÃO	MARCA	VALOR UNIT.	VALOR TOTAL
					R\$	R\$
					R\$	R\$



ESTADO DO MARANHÃO
PREFEITURA MUNICIPAL DE SÃO PEDRO DOS CRENTES
Av. Canaã, s/n, Centro, São Pedro dos Crentes – MA, CEP: 65978-000



EDITAL CONCORRÊNCIA ELETRÔNICA Nº 001/2026
PROCESSO ADMINISTRATIVO Nº 014/2026

VALOR TOTAL	RS
-------------	----

A EMPRESA: DECLARA QUE:

1. ESTÃO INCLUSAS NO VALOR COTADO TODAS AS DESPESAS COM MÃO DE OBRA E, BEM COMO, TODOS OS TRIBUTOS E ENCARGOS FISCAIS, SOCIAIS, TRABALHISTAS, PREVIDENCIÁRIOS E COMERCIAIS E, AINDA, OS GASTOS COM TRANSPORTE E ACONDICIONAMENTO DOS PRODUTOS EM EMBALAGENS ADEQUADAS.
2. VALIDADE DA PROPOSTA: 60 (SESSENTA) DIAS.
3. PRAZO DE INICIO DE FORNECIMENTO/EXECUÇÃO DOS SERVIÇOS DE ACORDO COM O ESTABELECIDO NO TERMO DE REFERENCIA (ANEXO I) DO EDITAL DESSE PROCESSO.
4. QUE NÃO INCIDE NAS VEDAÇÕES PREVISTAS NA LEI Nº 14.133/2021.
5. QUE O PRAZO DE INICIO DA ENTREGA DOS PRODUTOS SERÁ DE ACORDO COM OS TERMOS ESTABELECIDOS NO ANEXO I, DESTE EDITAL A CONTAR DO RECEBIMENTO, POR PARTE DA CONTRATADA, DA ORDEM DE COMPRA OU DOCUMENTO SIMILAR. NO *** endereço, TODOS OS BENS SERÃO AVALIADOS, SOB PENA DE DEVOLUÇÃO DE NÃO ACEITE, CASO NÃO ATENDA A DESCRIMINAÇÃO DO TERMO DE REFERÊNCIA DO REFERIDO EDITAL OU DE MÁ QUALIDADE.

LOCAL E DATA

CARIMBO DA EMPRESA/ASSINATURA DO RESPONSÁVEL

OBS. SERÃO DESCLASSIFICADAS AS PROPOSTAS QUE APRESENTAREM COTAÇÕES CONTENDO PREÇOS EXCESSIVOS, SIMBÓLICOS, DE VALOR ZERO OU INEXEQUÍVEIS, NA FORMA DA LEGISLAÇÃO EM VIGOR, OU AINDA, QUE OFEREÇAM PREÇOS OU VANTAGENS BASEADAS NAS OFERTAS DOS DEMAIS LICITANTES.

ANEXO IV – DECLARAÇÃO CONJUNTA



ESTADO DO MARANHÃO
PREFEITURA MUNICIPAL DE SÃO PEDRO DOS CRENTES
Av. Canaã, s/n, Centro, São Pedro dos Crentes – MA, CEP: 65978-000



EDITAL CONCORRÊNCIA ELETRÔNICA Nº 001/2026
PROCESSO ADMINISTRATIVO Nº 014/2026

CONCORRÊNCIA ELETRÔNICA Nº ***
PROCESSO ADMINISTRATIVO Nº ***

À PREFEITURA DE SÃO PEDRO DOS CENTES

_____, PORTADOR DO RG _____ E CPF
Nº _____, ABAIXO ASSINADO, NA QUALIDADE DE RESPONSÁVEL
LEGAL DA PROPONENTE, _____, CNPJ Nº
_____.

• DECLARA EXPRESSAMENTE QUE SE SUJEITA ÀS CONDIÇÕES ESTABELECIDAS NO EDITAL ACIMA CITADO E QUE ACATARÁ INTEGRALMENTE QUALQUER DECISÃO QUE VENHA A SER TOMADA PELO ÓRGÃO LICITANTE QUANTO À QUALIFICAÇÃO APENAS DAS PROPONENTES QUE TENHAM ATENDIDO ÀS CONDIÇÕES ESTABELECIDAS NO EDITAL E QUE DEMONSTREM INTEGRAL CAPACIDADE DE EXECUTAR O FORNECIMENTO DO BEM PREVISTO.

• DECLARA, AINDA, PARA TODOS OS FINS DE DIREITO, A INEXISTÊNCIA DE FATOS SUPERVENIENTES IMPEDITIVOS DA HABILITAÇÃO OU QUE COMPROMETA A IDONEIDADE DA PROPONENTE.

• DECLARA, PARA FINS DO DISPOSTO NO INC. VI DO ART. Nº 68 DA LEI Nº 14.133/2021, QUE NÃO EMPREGA MENOR DE DEZOITO ANOS EM TRABALHO NOTURNO, PERIGOSO OU INSALUBRE E NÃO EMPREGA MENOR DE DEZESSEIS ANOS.

• DECLARA, SOB AS PENAS DA LEI, EM ESPECIAL O ART. 299 DO CÓDIGO PENAL BRASILEIRO, QUE:

A) A PROPOSTA APRESENTADA PARA PARTICIPAR DA CONCORRÊNCIA ELETRÔNICA Nº ***, FOI ELABORADA DE MANEIRA INDEPENDENTE (PELO LICITANTE), E O CONTEÚDO DA PROPOSTA NÃO FOI, NO TODO OU EM PARTE, DIRETA OU INDIRETAMENTE, INFORMADO, DISCUTIDO OU RECEBIDO DE QUALQUER OUTRO PARTICIPANTE POTENCIAL OU DE FATO DA CONCORRÊNCIA ELETRÔNICA Nº ***, POR QUALQUER MEIO OU POR QUALQUER PESSOA;

B) A INTENÇÃO DE APRESENTAR A PROPOSTA ELABORADA PARA PARTICIPAR DA **CONCORRÊNCIA ELETRÔNICA Nº ***** NÃO FOI INFORMADA, DISCUTIDA OU RECEBIDA DE QUALQUER OUTRO PARTICIPANTE POTENCIAL OU DE FATO DA **CONCORRÊNCIA ELETRÔNICA Nº *****, POR QUALQUER MEIO OU POR QUALQUER PESSOA;

C) QUE NÃO TENTOU, POR QUALQUER MEIO OU POR QUALQUER PESSOA, INFLUIR NA



ESTADO DO MARANHÃO
PREFEITURA MUNICIPAL DE SÃO PEDRO DOS CRENTES
Av.Canaã, s/n, Centro, São Pedro dos Crentes – MA, CEP: 65978-000



EDITAL CONCORRÊNCIA ELETRÔNICA Nº 001/2026
PROCESSO ADMINISTRATIVO Nº 014/2026

DECISÃO DE QUALQUER OUTRO PARTICIPANTE POTENCIAL OU DE FATO DA CONCORRÊNCIA ELETRÔNICA Nº *** QUANTO A PARTICIPAR OU NÃO DA REFERIDA LICITAÇÃO;

D) QUE O CONTEÚDO DA PROPOSTA APRESENTADA PARA PARTICIPAR DA CONCORRÊNCIA ELETRÔNICA Nº *** NÃO SERÁ, NO TODO OU EM PARTE, DIRETA OU INDIRETAMENTE, COMUNICADO OU DISCUTIDO COM QUALQUER OUTRO PARTICIPANTE POTENCIAL OU DE FATO DA **CONCORRÊNCIA ELETRÔNICA Nº ***** ANTES DA ADJUDICAÇÃO DO OBJETO DA REFERIDA LICITAÇÃO;

E) QUE O CONTEÚDO DA PROPOSTA APRESENTADA PARA PARTICIPAR DA **CONCORRÊNCIA ELETRÔNICA Nº ***** NÃO FOI, NO TODO OU EM PARTE, DIRETA OU INDIRETAMENTE, INFORMADO, DISCUTIDO OU RECEBIDO DE QUALQUER INTEGRANTE DO *** ÓRGÃO LICITANTE, ANTES DA ABERTURA OFICIAL DAS PROPOSTAS; E

F) QUE ESTÁ PLENAMENTE CIENTE DO TEOR E DA EXTENSÃO DESTA DECLARAÇÃO E QUE DETÉM PLENOS PODERES E INFORMAÇÕES PARA FIRMÁ-LA.

• DECLARA, SOB AS PENALIDADES DA LEI, QUE SE ENQUADRA COMO MICROEMPRESA OU EMPRESA DE PEQUENO PORTE, NOS TERMOS DO ART. 3º DA LEI COMPLEMENTAR Nº 123 DE 14 DE DEZEMBRO DE 2006, ESTANDO APTA A FRUIR OS BENEFÍCIOS E VANTAGENS LEGALMENTE INSTITUÍDAS POR NÃO SE ENQUADRAR EM NENHUMA DAS VEDAÇÕES LEGAIS IMPOSTAS PELO § 4º DO ART. 3º DA LEI COMPLEMENTAR Nº 123 DE 14 DE DEZEMBRO DE 2006 E PELO ARTIGO 4º DA LEI Nº 14.133/2021. DECLARO, PARA FINS DA LC 123/2006 E SUAS ALTERAÇÕES, SOB AS PENALIDADES DESTA, SER:

() MICROEMPRESA – RECEITA BRUTA ANUAL IGUAL OU INFERIOR A 360.000,00 E ESTANDO APTA A FRUIR OS BENEFÍCIOS E VANTAGENS LEGALMENTE INSTITUÍDAS POR NÃO SE ENQUADRAR EM NENHUMA DAS VEDAÇÕES LEGAIS IMPOSTAS PELO § 4º DO ART. 3º DA LEI COMPLEMENTAR Nº 123/06 ALTERADA PELA LC 147/2014.

() EMPRESA DE PEQUENO PORTE – RECEITA BRUTA ANUAL SUPERIOR A 360.000,00 E IGUAL OU INFERIOR A 4.800.000,00 VALORES , ESTANDO APTA A FRUIR OS BENEFÍCIOS E VANTAGENS LEGALMENTE INSTITUÍDAS POR NÃO SE ENQUADRAR EM NENHUMA DAS VEDAÇÕES LEGAIS IMPOSTAS PELO § 4º DO ART. 3º DA LEI COMPLEMENTAR Nº 123/06 ALTERADA PELA LC 147/2014.

OBSERVAÇÕES:

• ESTA DECLARAÇÃO PODERÁ SER PREENCHIDA SOMENTE PELA LICITANTE ENQUADRADA COMO ME OU EPP, NOS TERMOS DA LC 123, DE 14 DE DEZEMBRO DE 2006;

• A NÃO APRESENTAÇÃO DESTA DECLARAÇÃO SERÁ INTERPRETADA COMO NÃO ENQUADRAMENTO DA LICITANTE COMO ME OU EPP, NOS TERMOS DA LC Nº 123/2006, OU A OPÇÃO PELA NÃO UTILIZAÇÃO DO DIREITO DE TRATAMENTO DIFERENCIADO.



ESTADO DO MARANHÃO
PREFEITURA MUNICIPAL DE SÃO PEDRO DOS CRENTES
Av.Canaã, s/n, Centro, São Pedro dos Crentes – MA, CEP: 65978-000 República



EDITAL CONCORRÊNCIA ELETRÔNICA Nº 001/2026
PROCESSO ADMINISTRATIVO Nº 014/2026

- DECLARA NÃO TER RECEBIDO DO MUNICÍPIO DE SÃO PEDRO DOS CRENTES - MA OU DE QUALQUER OUTRA ENTIDADE DA ADMINISTRAÇÃO DIRETA OU INDIRETA, EM ÂMBITO FEDERAL, ESTADUAL E MUNICIPAL, SUSPENSÃO TEMPORÁRIA DE PARTICIPAÇÃO EM LICITAÇÃO E OU IMPEDIMENTO DE CONTRATAR COM A ADMINISTRAÇÃO, ASSIM COMO NÃO TER RECEBIDO DECLARAÇÃO DE INIDONEIDADE PARA LICITAR E OU CONTRATAR COM A ADMINISTRAÇÃO FEDERAL, ESTADUAL E MUNICIPAL.
- DECLARA, EM CONFORMIDADE COM A LEI Nº 14.133/2021, QUE CUMPRE TODOS OS REQUISITOS PARA HABILITAÇÃO PARA ESTE CERTAME LICITATÓRIO NO MUNICÍPIO DE SÃO PEDRO DOS CRENTES – MA, **CONCORRÊNCIA ELETRÔNICA Nº *****

....., DE DE 20***.

REPRESENTANTE LEGAL



ESTADO DO MARANHÃO
 PREFEITURA MUNICIPAL DE SÃO PEDRO DOS CRENTES
 Av.Canaã, s/n, Centro, São Pedro dos Crentes – MA, CEP: 65978-000



EDITAL CONCORRÊNCIA ELETRÔNICA Nº 001/2026
PROCESSO ADMINISTRATIVO Nº 014/2026

ANEXO V

MINUTA DE TERMO DE CONTRATO
Lei nº 14.133, de 1º de abril de 2021

CONTRATO Nº/20..
Concorrência/20..
Processo Administrativo nº.....

CONTRATO ADMINISTRATIVO Nº
...../... , QUE FAZEM ENTRE SI A
PREFEITURA DE SÃO PEDRO
DOS CRENTES/MA,

POR
INTERMÉDIO DO (A)

.....
E

 ...

O MUNICÍPIO DE SÃO PEDRO DOS CRENTES /MA, através
 da....., sediada na.....
 , inscrita no CNPJ sob o nº
, doravante denominada CONTRATANTE, neste ato
 representado(a) por (nome e função no contratante), e o(a)
, inscrito(a) no CNPJ/MF sob o nº, sediado(a) na
, em doravante designado CONTRATADO,



ESTADO DO MARANHÃO
PREFEITURA MUNICIPAL DE SÃO PEDRO DOS CRENTES
Av.Canaã, s/n, Centro, São Pedro dos Crentes – MA, CEP: 65978-000



EDITAL CONCORRÊNCIA ELETRÔNICA Nº 001/2026
PROCESSO ADMINISTRATIVO Nº 014/2026

neste ato representado(a) por (nome e função no contratado), conforme atos constitutivos da empresa **OU** procuração apresentada nos autos, tendo em vista o que consta no Processo nº e em observância às disposições da Lei nº 14.133, de 1º de abril de 2021, e demais legislação aplicável, resolvem celebrar o presente Termo de Contrato, decorrente da Concorrência n. .../.. ,
mediante as cláusulas e condições a seguir enunciadas.

1. CLÁUSULA PRIMEIRA – OBJETO (art. 92, I e II)

1.1. O objeto do presente instrumento é a contratação de serviços especializados de engenharia de, nas condições estabelecidas no Termo de Referência.

1.2. Objeto da contratação:

ITEM	ESPECIFICAÇÃO	UNIDADE	QUANTIDADE	VALOR UNITÁRIO	VALOR TOTAL
1					
2					
3					
...					

2. CLÁUSULA SEGUNDA – VIGÊNCIA E PRORROGAÇÃO

2.1 O prazo de vigência da contratação é de XXXXXXXXXXXX contados do(a) data de sua assinatura, na forma do artigo 105 da Lei nº 14.133/2021.

2.2. O presente Contrato poderá ser alterado por interesse unilateral da Contratante ou por acordo entre as partes, mediante justificativa técnica, que será apreciada pela Contratante, tudo mediante Termo Aditivo, obedecendo ao disposto no Art. 124 com seus incisos e parágrafos, combinado com o Art. 115 e 132 da Lei Federal nº. 14.133/202

2.3 As alterações unilaterais a que se refere o item anterior, não poderão em hipótese alguma, transfigurar o objeto da presente contratação.

2.4 Nos casos de alteração unilateral do contrato nos moldes do item 2.1.1 que impliquem em aumento ou



ESTADO DO MARANHÃO
PREFEITURA MUNICIPAL DE SÃO PEDRO DOS CRENTES
Av. Canaã, s/n, Centro, São Pedro dos Crentes – MA, CEP: 65978-000



EDITAL CONCORRÊNCIA ELETRÔNICA Nº 001/2026
PROCESSO ADMINISTRATIVO Nº 014/2026

diminuição de encargos da contratada, a Contratante deverá reestabelecer, no mesmo termo aditivo, o equilíbrio econômico-financeiro do início do presente instrumento, tudo em consonância com os artigos 130 e 131 e PÚ do artigo 131.

2.5 s eventuais períodos de paralisação dar-se-ão mediante autorização da CONTRATANTE, sendo justificadas, e o Cronograma de trabalho ajustado aos dias de efetiva realização dos serviços, de acordo com o Termo de Paralisação devidamente assinado pelas partes.

2.6 Em caso de impedimento, ordem de paralisação ou suspensão do contrato, o cronograma de execução será prorrogado automaticamente pelo tempo correspondente, anotadas tais circunstâncias mediante simples apostila.

2.7 Antes de prorrogar o prazo de vigência do contrato, a Administração deverá verificar a regularidade fiscal do contratado, consultando os cadastros nacionais e municipal de empresas inidôneas, emitindo as certidões negativas de inidoneidade, de impedimento e de débitos trabalhistas, e juntá-las ao respectivo processo.

2.8 O prazo de vigência será automaticamente prorrogado, independentemente de termo aditivo, quando o objeto não for concluído no período firmado acima, ressalvadas as providências cabíveis no caso de culpa do contratado, previstas neste instrumento.

2.9 O Prazo para execução dos Serviços está estimado em 05 (cinco) meses de acordo com o Cronograma Físico Financeiro, contados a partir da emissão da Ordem de Início dos Serviços emitida pela CONTRATANTE, e consequente ciência da CONTRATADA.

3. CLÁUSULA TERCEIRA – MODELOS DE EXECUÇÃO E GESTÃO
CONTRATUAIS (art. 92, IV, VII e XVIII)

3.1. O regime de execução contratual, os modelos de gestão e de execução, assim como os prazos e condições de conclusão, entrega, observação e recebimento do objeto constam no Projeto Básico, anexo a este Contrato.

4. CLÁUSULA QUARTA – SUBCONTRATAÇÃO

4.1. Não será admitida a subcontratação do objeto contratual.

5. CLÁUSULA QUINTA – PREÇO (art. 92, V)

5.1. O valor total da contratação é de R\$...... (.)

5.2. No valor acima estão incluídas todas as despesas ordinárias diretas e indiretas decorrentes da execução do objeto, inclusive tributos e/ou impostos, encargos sociais, trabalhistas,

pagamentos serão efetuados com base nos preços unitários constantes da proposta do licitante vencedor, lavrando-se o Termo Aditivo, dentro do prazo de vigência contratual, desde que não ultrapasse o valor de referência de mercado seguido pela Administração

6.9. Os preços contratados serão alterados para mais ou para menos, conforme o caso, se houver, após a data da apresentação da proposta, criação, alteração ou extinção de quaisquer



ESTADO DO MARANHÃO
PREFEITURA MUNICIPAL DE SÃO PEDRO DOS CRENTES
Av. Canaã, s/n, Centro, São Pedro dos Crentes – MA, CEP: 65978-000



EDITAL CONCORRÊNCIA ELETRÔNICA Nº 001/2026
PROCESSO ADMINISTRATIVO Nº 014/2026

previdenciários, fiscais e comerciais incidentes, taxa de administração, frete, seguro e outros necessários ao cumprimento integral do objeto da contratação.

6. CLÁUSULA SEXTA - PAGAMENTO (art. 92. V e VI)

6.1. A CONTRATANTE pagará à CONTRATADA pelos serviços explicitados na Cláusula Primeira, os valores unitários expressos na Planilha Orçamentária que é parte integrante do presente contrato;

6.2. Os serviços objeto deste contrato, serão no **O REGIME DE EXECUÇÃO É O DE EMPREITADA POR PREÇO GLOBAL**, desta forma a CONTRATANTE pagará de acordo com as medições apresentadas, baseadas nos serviços efetivamente executados.

6.3. A Nota Fiscal/Fatura será protocolada e encaminhada ao setor competente da CONTRATANTE, para conferência, atesto e posterior pagamento da execução dos serviços, a qual disporá de até 20 (vinte) dias para efetivação.

6.4. No caso de ocorrer a não aceitação dos serviços faturados (que deverá ser devidamente justificada) pela fiscalização da CONTRATANTE, será de imediato comunicado a CONTRATADA para retificação e apresentação da nova Fatura.

6.5. Fica vedado à CONTRATANTE efetuar o pagamento sob quaisquer títulos, indenizações ou ressarcimentos devidos pela CONTRATADA em face da legislação fiscal, previdenciária, social ou trabalhista.

6.6. Caso sejam constatados pela Fiscalização e/ou Contratante, erros, falhas ou divergências nos documentos de faturamento, o pagamento acima estabelecido só será contado a partir da data de reapresentação, pela Contratada, dos documentos de cobrança, devidamente corrigidos, não incidindo, neste caso, qualquer acréscimo ou ônus sobre tais pagamentos;

6.7. Ocorrendo a não aceitação pela fiscalização dos serviços faturados, será de imediato comunicado Empresa contratada para retificação e apresentação da nova fatura escoimada das causas de seu indeferimento;

6.8. Havendo acréscimo e/ou redução dos serviços contratados, resultantes de modificações de projetos e/ou especificações autorizados por escrito, pela CONTRATANTE, os pagamentos serão efetuados com base nos preços unitários constantes da proposta do licitante vencedor, lavrando-se o Termo Aditivo, dentro do prazo de vigência contratual, desde que não ultrapasse o valor de referência de mercado seguido pela Administração

6.9. Os preços contratados serão alterados para mais ou para menos, conforme o caso, se houver, após a data da apresentação da proposta, criação, alteração ou extinção de quaisquer



ESTADO DO MARANHÃO
PREFEITURA MUNICIPAL DE SÃO PEDRO DOS CRENTES
Av. Canaã, s/n, Centro, São Pedro dos Crentes – MA, CEP: 65978-000



EDITAL CONCORRÊNCIA ELETRÔNICA Nº 001/2026
PROCESSO ADMINISTRATIVO Nº 014/2026

tributos ou encargos legais ou a superveniência de disposições legais, com comprovada repercussão sobre os preços dos contratos, conforme preconiza o art. 134 da Lei 14.133/2021

6.10. Os pagamentos dos serviços poderão ser sustados pela CONTRATANTE, nos seguintes casos:

6.11. Não cumprimento de obrigações assumidas pela CONTRATADA para com terceiros, que possam de alguma forma prejudicar a CONTRATANTE.

6.12. Inadimplência de obrigações da CONTRATADA para com a CONTRATANTE, por decorrência do presente Contrato

6.13. Não cumprimento do disposto nas Instruções fornecidas pela CONTRATANTE e nos demais Anexos do Edital

6.14. Erros ou vícios constatados nas Faturas

7. CLÁUSULA SÉTIMA - REAJUSTE (art. 92, V)

7.1. Os preços inicialmente contratados são fixos e irrevogáveis no prazo de um ano contado da data do orçamento.

7.1.1. O orçamento estimado pela Administração baseou-se nas planilhas referenciais elaboradas com base no SINAPI do mês novembro do ano de 2024.

7.2. Após o interregno de um ano, os preços iniciais poderão ser reajustados mediante a aplicação, pelo contratante, do índice **INCC - Índice Nacional de Custo da Construção**, exclusivamente para as obrigações iniciadas e concluídas após a ocorrência da anualidade.

7.3. Nos reajustes subsequentes ao primeiro, o interregno mínimo de um ano será contado a partir dos efeitos financeiros do último reajuste.

7.4. No caso de atraso ou não divulgação do(s) índice (s) de reajustamento, o contratante pagará ao contratado a importância calculada pela última variação conhecida, liquidando a diferença correspondente tão logo seja(m) divulgado(s) o(s) índice(s) definitivo(s).

7.4.1. Fica o Contratado obrigado a apresentar memória de cálculo referente ao reajustamento de preços do valor remanescente, sempre que este ocorrer.

7.5. Nas aferições finais, o(s) índice(s) utilizado(s) para reajuste será(ão), obrigatoriamente, o(s) definitivo(s).

7.6. Caso o(s) índice(s) estabelecido(s) para reajustamento venha(m) a ser extinto(s) ou de qualquer forma não possa(m) mais ser utilizado(s), será(ão) adotado(s), em substituição, o(s) que



ESTADO DO MARANHÃO
PREFEITURA MUNICIPAL DE SÃO PEDRO DOS CRENTES
Av. Canaã, s/n, Centro, São Pedro dos Crentes – MA, CEP: 65978-000



EDITAL CONCORRÊNCIA ELETRÔNICA Nº 001/2026
PROCESSO ADMINISTRATIVO Nº 014/2026

vier(em) a ser determinado(s) pela legislação então em vigor.

7.7. Na ausência de previsão legal quanto ao índice substituto, as partes elegerão novo índice oficial, para reajustamento do preço do valor remanescente, por meio de termo aditivo.

7.8. O reajuste será realizado por apostilamento.

8. CLÁUSULA OITAVA - OBRIGAÇÕES DO CONTRATANTE (art. 92, X, XI e XIV)

8.1 São obrigações da contratante:

8.2 Exigir o cumprimento de todas as obrigações assumidas pelo Contratado, de acordo com o contrato e seus anexos;

8.3 Receber o objeto no prazo e condições estabelecidas no Projeto Básico;

8.4 Notificar o Contratado por escrito da ocorrência de eventuais imperfeições, falhas ou irregularidades constatadas no curso da execução dos serviços, fixando prazo para a sua correção, certificando-se de que as soluções por ele propostas sejam as mais adequadas.

8.5 Notificar o Contratado, por escrito, sobre vícios, defeitos ou incorreções verificadas no objeto fornecido, para que seja por ele substituído, reparado ou corrigido, no total ou em parte, às suas expensas;



ESTADO DO MARANHÃO
PREFEITURA MUNICIPAL DE SÃO PEDRO DOS CRENTES
Av. Canaã, s/n, Centro, São Pedro dos Crentes – MA, CEP: 65978-000



EDITAL CONCORRÊNCIA ELETRÔNICA Nº 001/2026
PROCESSO ADMINISTRATIVO Nº 014/2026

- 8.6 Acompanhar e fiscalizar a execução do contrato e o cumprimento das obrigações pelo Contratado;
- 8.7 Comunicar a empresa para emissão de Nota Fiscal no que se refere à parcela incontroversa da execução do objeto, para efeito de liquidação e pagamento, quando houver controvérsia sobre a execução do objeto, quanto à dimensão, qualidade e quantidade, conforme o art. 143 da Lei nº 14.133, de 2021;
- 8.8 Efetuar o pagamento ao Contratado do valor correspondente à execução do objeto, no prazo, forma e condições estabelecidos no presente Contrato e no Projeto Básico;
- 8.9 Aplicar ao Contratado as sanções previstas na lei e neste Contrato;
- 8.10 Cientificar o órgão de representação judicial do Município para adoção das medidas cabíveis quando do descumprimento de obrigações pelo Contratado;
- 8.11 Explicitamente emitir decisão sobre todas as solicitações e reclamações relacionadas à execução do presente Contrato, ressalvados os requerimentos manifestamente impertinentes, meramente protelatórios ou de nenhum interesse para a boa execução do ajuste.
- 8.12 A Administração terá o prazo de 10 (dez) dias, a contar da data do protocolo do requerimento para decidir, admitida a prorrogação motivada, por igual período.
- 8.13 Responder eventuais pedidos de reestabelecimento do equilíbrio econômico-financeiro feitos pelo contratado no prazo máximo de 20 (vinte) dias.
- 8.14 Notificar os emitentes das garantias quanto ao início de processo administrativo para apuração de descumprimento de cláusulas contratuais.
- 8.15. Comunicar o Contratado na hipótese de posterior alteração do projeto pelo Contratante, no caso do art. 93, §2º, da Lei nº 14.133, de 2021.
- 8.16 Fornecer por escrito as informações necessárias para o desenvolvimento dos serviços objeto do contrato.
- 8.17. Realizar avaliações periódicas da qualidade dos serviços, após seu recebimento.
- 8.18 Assegurar que o ambiente de trabalho, inclusive seus equipamentos e instalações, apresentem condições adequadas ao cumprimento, pelo Contratado, das normas de segurança e saúde no trabalho, quando o serviço for executado em suas dependências, ou em local por ela designado.
- 8.19 Não responder por quaisquer compromissos assumidos pelo Contratado com terceiros, ainda que vinculados à execução do contrato, bem como por qualquer dano causado a terceiros em decorrência de ato do Contratado, de seus empregados, prepostos ou subordinados.



ESTADO DO MARANHÃO
PREFEITURA MUNICIPAL DE SÃO PEDRO DOS CRENTES
Av. Canaã, s/n, Centro, São Pedro dos Crentes – MA, CEP: 65978-000



EDITAL CONCORRÊNCIA ELETRÔNICA Nº 001/2026
PROCESSO ADMINISTRATIVO Nº 014/2026

8.20 Previamente à expedição da ordem de serviço, verificar pendências, liberar áreas e/ou adotar providências cabíveis para a regularidade do início da sua execução

8. CLÁUSULA NONA - OBRIGAÇÕES DO CONTRATADO (art. 92, XIV, XVI e XVII)

8.1. O Contratado deve cumprir todas as obrigações constantes deste Contrato e de seus anexos, assumindo como exclusivamente seus os riscos e as despesas decorrentes da boa e perfeita execução do objeto, observando, ainda, as obrigações a seguir dispostas:

8.2. Responsabilizar-se pelos vícios e danos decorrentes do objeto, de acordo com o Código de Defesa do Consumidor (Lei nº 8.078, de 1990);

8.3. Comunicar ao contratante, no prazo máximo de 24 (vinte e quatro) horas que antecede a data da entrega, os motivos que impossibilitem o cumprimento do prazo previsto, com a devida comprovação;

8.4. Atender às determinações regulares emitidas pelo fiscal ou gestor do contrato ou autoridade superior (art. 137, II, da Lei n.º 14.133, de 2021) e prestar todo esclarecimento ou informação por eles solicitados;

8.5. Reparar, corrigir, remover, reconstruir ou substituir, às suas expensas, no total ou em parte, no prazo fixado pelo fiscal do contrato, os bens nos quais se verificarem vícios, defeitos ou incorreções resultantes da execução ou dos materiais empregados;

8.6. Responsabilizar-se pelos vícios e danos decorrentes da execução do objeto, de acordo com o Código de Defesa do Consumidor (Lei nº 8.078, de 1990), bem como por todo e qualquer dano causado à Administração ou terceiros, não reduzindo essa responsabilidade a fiscalização ou o acompanhamento da execução contratual pelo Contratante, que ficará autorizado a descontar dos pagamentos devidos ou da garantia, caso exigida no edital, o valor correspondente aos danos sofridos;

8.7. Efetuar comunicação ao Contratante, assim que tiver ciência da impossibilidade de realização ou finalização do serviço no prazo estabelecido, para adoção de ações de contingência cabíveis.

8.8. Não contratar, durante a vigência do contrato, cônjuge, companheiro ou parente em linha reta, colateral ou por afinidade, até o terceiro grau, de dirigente do contratante ou do fiscal ou gestor do contrato, nos termos do artigo 48, parágrafo único, da Lei nº 14.133, de 2021;

8.9. Responsabilizar-se pelo cumprimento das obrigações previstas em Acordo, Convenção, Dissídio Coletivo de Trabalho ou equivalentes das categorias abrangidas pelo contrato, por todas as obrigações trabalhistas, sociais, previdenciárias, tributárias e as demais previstas em legislação específica, cuja inadimplência não transfere a responsabilidade ao Contratante;

8.10. Comunicar ao Fiscal do contrato, no prazo de 24 (vinte e quatro) horas, qualquer



ESTADO DO MARANHÃO
PREFEITURA MUNICIPAL DE SÃO PEDRO DOS CRENTES
Av. Canaã, s/n, Centro, São Pedro dos Crentes – MA, CEP: 65978-000



EDITAL CONCORRÊNCIA ELETRÔNICA Nº 001/2026
PROCESSO ADMINISTRATIVO Nº 014/2026

ocorrência anormal ou acidente que se verifique no local dos serviços.

8.11. Paralisar, por determinação do Contratante, qualquer atividade que não esteja sendo executada de acordo com a boa técnica ou que ponha em risco a segurança de pessoas ou bens de terceiros.

8.12. Manter durante toda a vigência do contrato, em compatibilidade com as obrigações assumidas, todas as condições exigidas para habilitação na licitação;

8.13. Cumprir, durante todo o período de execução do contrato, a reserva de cargos prevista em lei para pessoa com deficiência, para reabilitado da Previdência Social ou para aprendiz, bem como as reservas de cargos previstas na legislação (art. 116);

8.14. Comprovar a reserva de cargos a que se refere a cláusula acima, no prazo fixado pelo fiscal do contrato, com a indicação dos empregados que preencheram as referidas vagas (art. 116, parágrafo único);

8.15. Guardar sigilo sobre todas as informações obtidas em decorrência do cumprimento do contrato;

8.16. Arcar com o ônus decorrente de eventual equívoco no dimensionamento dos quantitativos de sua proposta, inclusive quanto aos custos variáveis decorrentes de fatores futuros e incertos, devendo complementá-los, caso o previsto inicialmente em sua proposta não seja satisfatório para o atendimento do objeto da contratação, exceto quando ocorrer algum dos eventos arrolados no art. 124, II, d, da Lei nº 14.133, de 2021;

8.17. Cumprir, além dos postulados legais vigentes de âmbito federal, estadual ou municipal, as normas de segurança do Contratante;

8.18. Apresentar ao Contratante, quando for o caso, a relação nominal dos empregados que adentrarão no órgão para a execução do serviço.

8.19. Observar os preceitos da legislação sobre a jornada de trabalho, conforme a categoria profissional.

8.20. Atender às solicitações do Contratante quanto à substituição dos empregados alocados, no prazo fixado pela fiscalização do contrato, nos casos em que ficar constatado descumprimento das obrigações relativas à execução do serviço, conforme descrito nas especificações do objeto.

8.21. Instruir seus empregados quanto à necessidade de acatar as Normas Internas do Contratante.

8.22. Instruir seus empregados a respeito das atividades a serem desempenhadas, alertando-os a não executarem atividades não abrangidas pelo contrato, devendo o Contratado relatar ao Contratante toda e qualquer ocorrência neste sentido, a fim de evitar desvio de função.



ESTADO DO MARANHÃO
PREFEITURA MUNICIPAL DE SÃO PEDRO DOS CRENTES
Av. Canaã, s/n, Centro, São Pedro dos Crentes – MA, CEP: 65978-000



EDITAL CONCORRÊNCIA ELETRÔNICA Nº 001/2026
PROCESSO ADMINISTRATIVO Nº 014/2026

- 8.23. Instruir os seus empregados, quanto à prevenção de incêndios nas áreas do Contratante.
- 8.24. Adotar as providências e precauções necessárias, inclusive consulta nos respectivos órgãos, se necessário for, a fim de que não venham a ser danificadas as redes hidrossanitárias, elétricas e de comunicação.
- 8.25. Estar registrada ou inscrita no Conselho Profissional competente, conforme as áreas de atuação previstas no Termo de Referência, em plena validade.
- 8.26. Obter junto aos órgãos competentes, conforme o caso, as licenças necessárias e demais documentos e autorizações exigíveis, na forma da legislação aplicável.
- 8.27. Elaborar o Diário de Obra, incluindo diariamente, pelo Engenheiro preposto responsável, as informações sobre o andamento do empreendimento, tais como, número de funcionários, de equipamentos, condições de trabalho, condições meteorológicas, serviços executados, registro de ocorrências e outros fatos relacionados, bem como os comunicados à Fiscalização e situação das atividades em relação ao cronograma previsto.
- 8.28. Refazer, às suas expensas, os trabalhos executados em desacordo com o estabelecido nas especificações, bem como substituir aqueles realizados com materiais defeituosos ou com vício de construção, pelo prazo de 05 (cinco) anos, contado da data de emissão do Termo de Recebimento Definitivo.
- 8.29. Observar as diretrizes, critérios e procedimentos para a gestão dos resíduos da construção civil estabelecidos na Resolução nº 307, de 05/07/2002, com as alterações posteriores, do Conselho Nacional de Meio Ambiente - CONAMA, conforme artigo 4º, §§ 2º e 3º, da Instrução Normativa SLTI/MP nº 1, de 19/01/2010, nos seguintes termos:
- 8.29.1. O gerenciamento dos resíduos originários da contratação deverá obedecer às diretrizes técnicas e procedimentos do Programa Municipal de Gerenciamento de Resíduos da Construção Civil, ou do Projeto de Gerenciamento de Resíduos da Construção Civil apresentado ao órgão competente, conforme o caso.
- 8.29.2. Nos termos dos artigos 3º e 10º da Resolução CONAMA nº 307, de 05/07/2002, o Contratado deverá providenciar a destinação ambientalmente adequada dos resíduos da construção civil originários da contratação, obedecendo, no que couber, aos seguintes procedimentos:
- 8.29.2.1. resíduos Classe A (reutilizáveis ou recicláveis como agregados): deverão ser reutilizados ou reciclados na forma de agregados, ou encaminhados a aterros de resíduos classe A de preservação de material para usos futuros.
- 8.29.2.2. resíduos Classe B (recicláveis para outras destinações): deverão ser reutilizados, reciclados ou encaminhados a áreas de armazenamento temporário, sendo dispostos de modo a permitir a sua utilização ou reciclagem futura.



ESTADO DO MARANHÃO
PREFEITURA MUNICIPAL DE SÃO PEDRO DOS CRENTES
Av. Canaã, s/n, Centro, São Pedro dos Crentes – MA, CEP: 65978-000



EDITAL CONCORRÊNCIA ELETRÔNICA Nº 001/2026
PROCESSO ADMINISTRATIVO Nº 014/2026

8.29.2.3. resíduos Classe C (para os quais não foram desenvolvidas tecnologias ou aplicações economicamente viáveis que permitam a sua reciclagem/recuperação): deverão ser armazenados, transportados e destinados em conformidade com as normas técnicas específicas.

8.29.2.4. resíduos Classe D (perigosos, contaminados ou prejudiciais à saúde): deverão ser armazenados, transportados, reutilizados e destinados em conformidade com as normas técnicas específicas.

8.29.3. Em nenhuma hipótese o Contratado poderá dispor os resíduos originários da contratação em aterros de resíduos sólidos urbanos, áreas de “bota fora”, encostas, corpos d’água, lotes vagos e áreas protegidas por Lei, bem como em áreas não licenciadas.

8.29.4. Para fins de fiscalização do fiel cumprimento do Programa Municipal de Gerenciamento de Resíduos da Construção Civil, ou do Projeto de Gerenciamento de Resíduos da Construção Civil, conforme o caso, o Contratado comprovará, sob pena de multa, que todos os resíduos removidos estão acompanhados de Controle de Transporte de Resíduos, em conformidade com as normas da Agência Brasileira de Normas Técnicas - ABNT, ABNT NBR ns. 15.112, 15.113, 15.114, 15.115 e 15.116, de 2004.

8.30. Responder por qualquer acidente de trabalho na execução dos serviços, por uso indevido de patentes registradas em nome de terceiros, por danos resultantes de defeitos ou incorreções dos serviços ou dos bens do Contratante, de seus funcionários ou de terceiros, ainda que ocorridos em via pública junto ao serviço de engenharia.

8.31. Providenciar, conforme o caso, as ligações definitivas das utilidades previstas no projeto (água, esgoto, gás, energia elétrica, telefone etc.), bem como atuar junto aos órgãos federais, estaduais e municipais e concessionárias de serviços públicos para a obtenção de licenças e regularização dos serviços e atividades concluídas (ex.: Habite-se, Licença Ambiental de Operação etc.).

9. CLÁUSULA DÉCIMA – GARANTIA DE EXECUÇÃO (art. 92, XII)

9.1. Não haverá exigência de garantia contratual da execução.

10. CLÁUSULA DÉCIMA PRIMEIRA – INFRAÇÕES E SANÇÕES ADMINISTRATIVAS (art. 92, XIV)

10.1. Comete infração administrativa, nos termos da Lei nº 14.133, de 2021, o contratado que:

- a) der causa à inexecução parcial do contrato;
- b) der causa à inexecução parcial do contrato que cause grave dano à Administração ou ao funcionamento dos serviços públicos ou ao interesse coletivo;
- c) der causa à inexecução total do contrato;



EDITAL CONCORRÊNCIA ELETRÔNICA Nº 001/2026
PROCESSO ADMINISTRATIVO Nº 014/2026

- d) ensejar o retardamento da execução ou da entrega do objeto da contratação sem motivo justificado;
- e) apresentar documentação falsa ou prestar declaração falsa durante a execução do contrato;
- f) praticar ato fraudulento na execução do contrato;
- g) comportar-se de modo inidôneo ou cometer fraude de qualquer natureza;
- h) praticar ato lesivo previsto no art. 5º da Lei nº 12.846, de 1º de agosto de 2013.

10.2. Serão aplicadas ao contratado que incorrer nas infrações acima descritas as seguintes sanções:

I. Advertência, quando o contratado der causa à inexecução parcial do contrato, sempre que não se justificar a imposição de penalidade mais grave (art. 156, §2º, da Lei nº 14.133, de 2021);

II. Impedimento de licitar e contratar, quando praticadas as condutas descritas nas alíneas “b”, “c” e “d” do subitem acima deste Contrato, sempre que não se justificar a imposição de penalidade mais grave (art. 156, § 4º, da Lei nº 14.133, de 2021);

III. Declaração de inidoneidade para licitar e contratar, quando praticadas as condutas descritas nas alíneas “e”, “f”, “g” e “h” do subitem acima deste Contrato, bem como nas alíneas “b”, “c” e “d”, que justifiquem a imposição de penalidade mais grave (art. 156, §5º, da Lei nº 14.133, de 2021).

IV. Multa:

(1) Moratória de 1% (um por cento) por dia de atraso injustificado sobre o valor da parcela inadimplida, até o limite de 10 (dez) dias;

(2) Moratória de 0,07% (sete centésimos por cento) do valor total do contrato por dia de atraso injustificado, até o máximo de 2% (dois por cento), pela inobservância do prazo fixado para apresentação, suplementação ou reposição da garantia.

a) O atraso superior a 10 (dez) dias autoriza a Administração a promover a extinção do contrato por descumprimento ou cumprimento irregular de suas cláusulas, conforme dispõe o inciso I do art. 137 da Lei n. 14.133, de 2021.

10.3. A aplicação das sanções previstas neste Contrato não exclui, em hipótese alguma, a obrigação de reparação integral do dano causado ao Contratante (art. 156, §9º, da Lei nº 14.133, de 2021)

10.4. Todas as sanções previstas neste Contrato poderão ser aplicadas cumulativamente com a multa (art. 156, §7º, da Lei nº 14.133, de 2021).

10.4.1. Antes da aplicação da multa será facultada a defesa do interessado no prazo de 15 (quinze) dias úteis, contado da data de sua intimação (art. 157, da Lei nº 14.133, de 2021)



ESTADO DO MARANHÃO
PREFEITURA MUNICIPAL DE SÃO PEDRO DOS CRENTES
Av. Canaã, s/n, Centro, São Pedro dos Crentes – MA, CEP: 65978-000



EDITAL CONCORRÊNCIA ELETRÔNICA Nº 001/2026
PROCESSO ADMINISTRATIVO Nº 014/2026

10.5. Se a multa aplicada e as indenizações cabíveis forem superiores ao valor do pagamento eventualmente devido pelo Contratante ao Contratado, além da perda desse valor, a diferença será descontada da garantia prestada ou será cobrada judicialmente (art. 156, §8º, da Lei nº 14.133, de 2021).

10.6. Previamente ao encaminhamento à cobrança judicial, a multa poderá ser recolhida administrativamente no prazo máximo de XX (XXXX) dias, a contar da data do recebimento da comunicação enviada pela autoridade competente.

10.7. A aplicação das sanções realizar-se-á em processo administrativo que assegure o contraditório e a ampla defesa ao Contratado, observando-se o procedimento previsto no **caput** e parágrafos do art. 158 da Lei nº 14.133, de 2021, para as penalidades de impedimento de licitar e contratar e de declaração de inidoneidade para licitar ou contratar.

10.8. Na aplicação das sanções serão considerados (art. 156, §1º, da Lei nº 14.133, de 2021):

- a) a natureza e a gravidade da infração cometida;
- b) as peculiaridades do caso concreto;
- c) as circunstâncias agravantes ou atenuantes;
- d) os danos que dela provierem para o Contratante;
- e) a implantação ou o aperfeiçoamento de programa de integridade, conforme normas e orientações dos órgãos de controle.

10.9. Os atos previstos como infrações administrativas na Lei nº 14.133, de 2021, ou em outras leis de licitações e contratos da Administração Pública que também sejam tipificados como atos lesivos na Lei nº 12.846, de 2013, serão apurados e julgados conjuntamente, nos mesmos autos, observados o rito procedimental e autoridade competente definidos na referida Lei (art. 159).

10.10. A personalidade jurídica do Contratado poderá ser desconsiderada sempre que utilizada com abuso do direito para facilitar, encobrir ou dissimular a prática dos atos ilícitos previstos neste Contrato ou para provocar confusão patrimonial, e, nesse caso, todos os efeitos das sanções aplicadas à pessoa jurídica serão estendidos aos seus administradores e sócios com poderes de administração, à pessoa jurídica sucessora ou à empresa do mesmo ramo com relação de coligação ou controle, de fato ou de direito, com o Contratado, observados, em todos os casos, o contraditório, a ampla defesa e a obrigatoriedade de análise jurídica prévia (art. 160, da Lei nº 14.133, de 2021)

10.11. O Contratante deverá, no prazo máximo de 15 (quinze) dias úteis, contado da data de aplicação da sanção, informar e manter atualizados os dados relativos às sanções por ela aplicadas, para fins de publicidade no Cadastro Nacional de Empresas Inidôneas e Suspensas (Ceis) e no Cadastro Nacional de Empresas Punidas (Cnep), instituídos no âmbito do Poder Executivo Federal. (Art. 161, da Lei nº 14.133, de 2021)



ESTADO DO MARANHÃO
PREFEITURA MUNICIPAL DE SÃO PEDRO DOS CRENTES
Av. Canaã, s/n, Centro, São Pedro dos Crentes – MA, CEP: 65978-000



EDITAL CONCORRÊNCIA ELETRÔNICA Nº 001/2026
PROCESSO ADMINISTRATIVO Nº 014/2026

10.12. As sanções de impedimento de licitar e contratar e declaração de inidoneidade para licitar ou contratar são passíveis de reabilitação na forma do art. 163 da Lei nº 14.133/21.

10.13. Os débitos do contratado para com a Administração contratante, resultantes de multa administrativa e/ou indenizações, não inscritos em dívida ativa, poderão ser compensados, total ou parcialmente, com os créditos devidos pelo referido órgão decorrentes deste mesmo contrato ou de outros contratos administrativos que o contratado possua com o mesmo órgão ora contratante, na forma da Instrução Normativa SEGES/ME nº 26, de 13 de abril de 2022.

11. CLÁUSULA DÉCIMA SEGUNDA – DA EXTINÇÃO CONTRATUAL (art. 92, XIX)

11.1. O contrato será extinto quando cumpridas as obrigações de ambas as partes, ainda que isso ocorra antes do prazo estipulado para tanto.

11.2. Se as obrigações não forem cumpridas no prazo estipulado, a vigência ficará prorrogada até a conclusão do objeto, caso em que deverá a Administração providenciar a readequação do cronograma fixado para o contrato.

11.3. Quando a não conclusão do contrato referida no item anterior decorrer de culpa do contratado:

- a) ficará ele constituído em mora, sendo-lhe aplicáveis as respectivas sanções administrativas; e
- b) poderá a Administração optar pela extinção do contrato e, nesse caso, adotará as medidas admitidas em lei para a continuidade da execução contratual.

11.4. O contrato poderá ser extinto antes de cumpridas as obrigações nele estipuladas, ou antes do prazo nele fixado, por algum dos motivos previstos no artigo 137 da Lei nº 14.133/21, bem como amigavelmente, assegurados o contraditório e a ampla defesa.

11.4.1. Nesta hipótese, aplicam-se também os artigos 138 e 139 da mesma Lei.

11.4.2. A alteração social ou a modificação da finalidade ou da estrutura da empresa não ensejará a extinção se não restringir sua capacidade de concluir o contrato.

11.4.2.1. Se a operação implicar mudança da pessoa jurídica contratada, deverá ser formalizado termo aditivo para alteração subjetiva.

11.5. O termo de extinção, sempre que possível, será precedido:

- 11.5.1. Balanço dos eventos contratuais já cumpridos ou parcialmente cumpridos;
- 11.5.2. Relação dos pagamentos já efetuados e ainda devidos;
- 11.5.3. Indenizações e multas.

11.6. A extinção do contrato não configura óbice para o reconhecimento do desequilíbrio econômico-financeiro, hipótese em que será concedida indenização por meio de termo



ESTADO DO MARANHÃO
PREFEITURA MUNICIPAL DE SÃO PEDRO DOS CRENTES
Av. Canaã, s/n, Centro, São Pedro dos Crentes – MA, CEP: 65978-000



EDITAL CONCORRÊNCIA ELETRÔNICA Nº 001/2026
PROCESSO ADMINISTRATIVO Nº 014/2026

indenizatório (art. 131, caput, da Lei n.º 14.133, de 2021).

11.7. O contrato poderá ser extinto caso se constate que o contratado mantém vínculo de natureza técnica, comercial, econômica, financeira, trabalhista ou civil com dirigente do órgão ou entidade contratante ou com agente público que tenha desempenhado função na licitação ou atue na fiscalização ou na gestão do contrato, ou que deles seja cônjuge, companheiro ou parente em linha reta, colateral ou por afinidade, até o terceiro grau (art. 14, inciso IV, da Lei n.º 14.133, de 2021).

12. CLÁUSULA DÉCIMA TERCEIRA – DOTAÇÃO ORÇAMENTÁRIA (art. 92, VIII)

13.1. As despesas para atender a esta licitação estão programadas em dotação orçamentária própria, prevista no orçamento do Município para o exercício de 2025, na classificação abaixo:

07 – SEC DE EDUCAÇÃO, ESPORTE E JUVENTUDE

27.812.0721.1018.0000 Centro de iniciação ao esporte e quadras e desportivas

4.4.90.51.00 Obras e Instalações

13. CLÁUSULA DÉCIMA QUARTA – DOS CASOS OMISSOS (art. 92, III)

14.0. Os casos omissos serão decididos pelo contratante, segundo as disposições contidas na Lei nº 14.133, de 2021, e demais normas federais aplicáveis e, subsidiariamente, segundo as disposições contidas na Lei nº 8.078, de 1990 – Código de Defesa do Consumidor – e normas e princípios gerais dos contratos.

14. CLÁUSULA DÉCIMA QUINTA – ALTERAÇÕES

14.1. Eventuais alterações contratuais reger-se-ão pela disciplina dos arts. 124 e seguintes da Lei nº 14.133, de 2021.

14.2. O contratado é obrigado a aceitar, nas mesmas condições contratuais, os acréscimos ou supressões que se fizerem necessários, até o limite de 25% (vinte e cinco por cento) do valor inicial atualizado do contrato.

14.3. As alterações contratuais deverão ser promovidas mediante celebração de termo aditivo, submetido à prévia aprovação da consultoria jurídica do contratante, salvo nos casos de justificada necessidade de antecipação de seus efeitos, hipótese em que a formalização do aditivo deverá ocorrer no prazo máximo de 1 (um) mês (art. 132 da Lei nº 14.133, de 2021).

14.4. Registros que não caracterizam alteração do contrato podem ser realizados por simples apostila, dispensada a celebração de termo aditivo, na forma do art. 136 da Lei nº 14.133, de



ESTADO DO MARANHÃO
PREFEITURA MUNICIPAL DE SÃO PEDRO DOS CRENTES
Av. Canaã, s/n, Centro, São Pedro dos Crentes – MA, CEP: 65978-000



EDITAL CONCORRÊNCIA ELETRÔNICA Nº 001/2026
PROCESSO ADMINISTRATIVO Nº 014/2026

2021.

15. CLÁUSULA DÉCIMA SEXTA – PUBLICAÇÃO

16.1. Incumbirá à CONTRATANTE providenciar a publicação deste instrumento, por extrato, no Diário Oficial, de acordo com o previsto na Lei nº 14.133/2021.

16. CLÁUSULA DÉCIMA SÉTIMA – FORO (art. 92, §1º)

16.1. Fica eleito o Foro da Comarca de BALSAS- MA. para dirimir os litígios que decorrerem da execução deste Termo de Contrato que não puderem ser compostos pela conciliação, conforme art. 92, §1º, da Lei nº 14.133/21.

[Local], [dia] de [mês] de [ano].

Representante legal do CONTRATANTE



ESTADO DO MARANHÃO
PREFEITURA MUNICIPAL DE SÃO PEDRO DOS CRENTES
SETOR DE LICITAÇÕES E CONTRATOS



EDITAL CONCORRÊNCIA ELETRÔNICA Nº 004/2025
PROCESSO ADMINISTRATIVO Nº 064/2025

Representante legal do CONTRATADO

TESTEMUNHAS:

1. _____
2. _____

MINISTÉRIO DA SAÚDE
SECRETARIA DE ATENÇÃO PRIMÁRIA À SAÚDE
DEPARTAMENTO DE ESTRATÉGIAS E POLÍTICAS DE SAÚDE COMUNITÁRIA

RELATÓRIO TÉCNICO

PROJETO DE REFERÊNCIA PARA UNIDADES BÁSICAS DE SAÚDE (UBS) – PORTE II

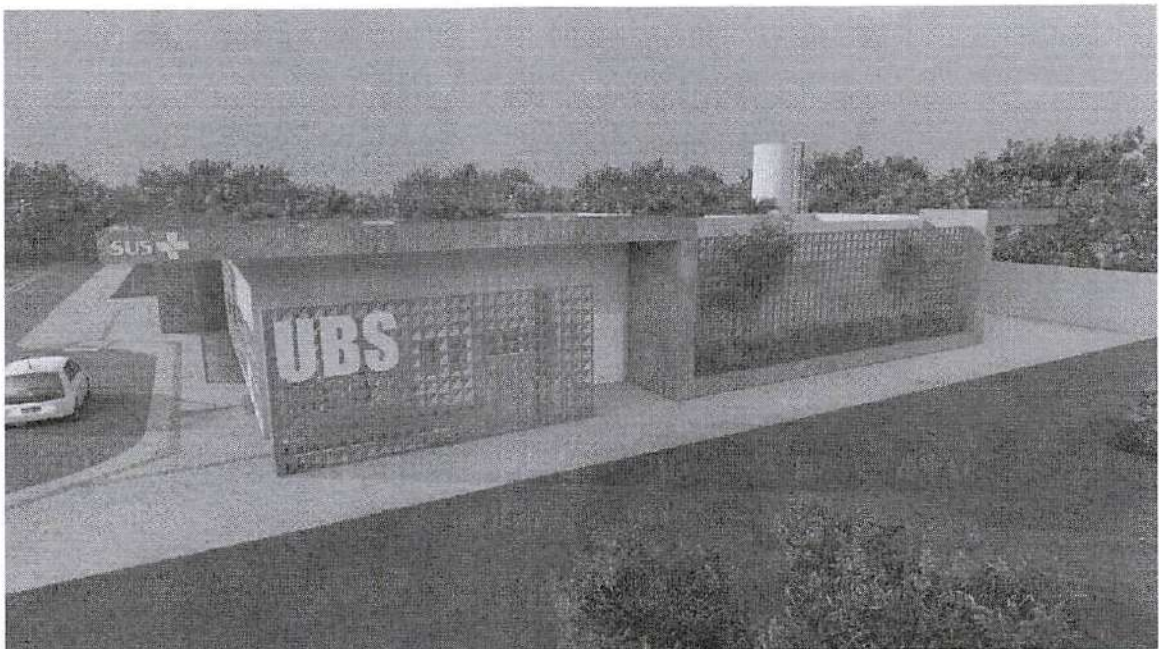

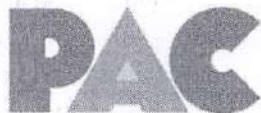

Sumário

1. Dados cadastrais

Estabelecimento de saúde
Projetista(s) responsável(eis) pelo projeto legal nos órgãos competentes do estabelecimento de saúde
Responsável Técnico do estabelecimento de saúde

2. Memorial de projeto de arquitetura

Conceito Macro – Elaboração da solução
Atos Normativos
Caracterização e premissas projetuais do estabelecimento de saúde – UBS Porte II
Atribuições dos proponentes para o Projeto de Referência

3. Organização físico-funcional

Atribuições e atividades realizadas pela UBS Porte II
Atribuições (RDC nº 50/2002 ANVISA)
Atividades (RDC nº 50/2002 ANVISA)
Atividade da UBS na Rede de Atenção à Saúde (RAS)
Núcleos temáticos (conceitos e atividades)
Diagrama de massa
Solução de setorização, fluxos e acessos da UBS Porte II
Programa de necessidades
Descrição de atividades fim e meio (apoio) por ambientes

4. Especificação básica dos materiais de acabamento

5. Especificação básica dos equipamentos médico-assistenciais, equipamentos de infraestrutura, equipamentos de apoio e equipamentos gerais

6. Soluções de sistemas de infraestrutura

Abastecimento de água potável
Abastecimento de energia elétrica
Sistema de emergência de energia
Sistema de abastecimento de gases medicinais
Sistema de Climatização
Coleta e destinação de efluentes e águas pluviais
Coleta, armazenamento e tratamento dos resíduos de serviço de saúde (RSS)

1. Dados cadastrais

Estabelecimento de saúde

Razão Social: MUNICIPIO DE SAO PEDRO DOS CRENTES
Nome Fantasia: PREFEITURA MUNICIPAL DE SAO PEDRO DOS CRENTES
Endereço: Rua Lamarck Dias Qd. L Lt L1 ao L20 – Loteamento Arruda, São Pedro dos Crentes/MA
CEP: 01.577.844/0001-62

Projetista(s) responsável(eis) pelo projeto legal de aprovação nos órgão competentes do estabelecimento de saúde

Nome: Guilherme Pinheiro Machado Silva

CPF/CNPJ*: ,074.640.593-60

Endereço: Av. Jose Vieira de Lima, Centro, São Pedro dos Crentes-MA
CAU/CREA: 1122173034
ART/RRT: Nº MA20261013681

Responsável Técnico pelo Estabelecimento de Saúde

Nome: Amarene Maria de Sousa Arruda Aguiar

CPF: 576.585.873-20



2. Memorial de Projeto de Arquitetura

Conceito Macro – Elaboração da solução

A Política Nacional de Atenção Básica - PNAB, aprovada pela Portaria nº 2.436, de 21 de setembro de 2017, estabelece a revisão das diretrizes para a organização da Atenção Básica, dentre elas as diretrizes que definem a infraestrutura, ambiência e funcionamento da atenção básica no Brasil.

A PNAB define que a garantia da infraestrutura adequada e com boas condições para o funcionamento das Unidades Básicas de Saúde (UBS), com espaço, mobiliário e equipamentos, além de acessibilidade de pessoas com deficiência (PCD), de acordo com as normas vigentes é uma responsabilidade de todos os entes federados. Nesse sentido, o Ministério da Saúde por meio do novo Programa de Aceleração do Crescimento (PAC – 2023 a 2026), apresenta neste documento técnico, as diretrizes para os projetos arquitetônicos das Unidades Básicas de Saúde, contendo o conceito macro e os atos normativos que nortearam a caracterização da solução, traz a organização física e funcional, diagrama de massas, zoneamento, programa de necessidades de acordo com as diretrizes da organização da Atenção Primária de forma que garanta uma infraestrutura com fluxos adequados e organização espacial que possibilitem o cuidado integrado em saúde.

A ambiência de uma UBS refere-se ao espaço físico (arquitetônico), entendido como lugar social, profissional e de relações interpessoais, que deve proporcionar uma atenção acolhedora e humana para as pessoas, além de um ambiente saudável para o trabalho dos profissionais de saúde, tendo como parâmetros de estrutura a densidade demográfica, a composição, atuação e os tipos de equipes, perfil da população e as ações e serviços de saúde a serem realizados. (BRASIL, 2017)

Para o desenvolvimento desse projeto buscou-se a construção de diretrizes e premissas que representam os atributos da Atenção Primária entre eles, destaca-se: a Atenção Primária estruturada como primeiro ponto de atenção e principal porta de entrada do sistema, constituída de equipe multidisciplinar que cobre toda a população, integrando, coordenando o cuidado e atendendo as necessidades de saúde das pessoas do seu território. (BRASIL, 2017)

Sendo assim, o desafio é proporcionar um modelo de UBS que promova uma integração em todos os âmbitos, isso se refere a ideia de que o serviço de saúde, possua uma estrutura que se integre e se comunique com o território em que está, com espaços que permitem uma relação entre o exterior e o interior. Além disso, a estrutura precisa proporcionar uma maior integração entre as equipes multiprofissionais, e entre essas equipes e os usuários.

Dentre as principais diretrizes que impactam diretamente na organização espacial das UBS que serão construídas no âmbito do novo Programa de Aceleração do Crescimento (PAC 2023-2026) estão:

- ✓ Estrutura física integrada ao território, a partir das características socioambientais em que está inserida, com espaços adaptados às diferentes condições climáticas, bem como a utilização de espaços externos integrados;
- ✓ Modelo centrado na necessidade de saúde das pessoas, na melhoria das condições de vida da comunidade e indutor do processo de trabalho das equipes;
- ✓ Comunicação e educação popular em saúde;
- ✓ Produção do cuidado que favoreça o engajamento, o compartilhamento de decisões a atuação interprofissional, interdisciplinar, intersetorial e integrada das diferentes equipes e serviços no território;
- ✓ Espaços físicos e ambientes adequados para a formação de estudantes e trabalhadores de saúde de nível médio e superior, para a formação em serviço e para a educação permanente na UBS;
- ✓ Segurança do paciente, monitoramento, avaliação e controle de estruturas, processos e resultados assistenciais, para garantir a qualidade no cuidado;
- ✓ Estímulo ao uso oportuno e adequado de soluções e inovações de saúde digital;
- ✓ Desenvolvimento de ações de assistência farmacêutica e de uso racional de medicamentos.

Atos Normativos

A solução técnica proposta, baseada no projeto arquitetônico fornecido, está em conformidade com as normas aplicáveis ao tema. O foco principal está na norma sanitária vigente no país, no caso a RESOLUÇÃO - RDC Nº 50, DE 21 DE FEVEREIRO DE 2002, que estabelece o Regulamento Técnico para o planejamento, programação, elaboração e avaliação de projetos físicos de estabelecimentos assistenciais de saúde.

A seguir, estão listados os atos normativos mais relevantes que serviram como base para a elaboração do projeto:

- a) Portaria de Consolidação nº 2, de 28 de setembro de 2017. Consolida as normas sobre a Política Nacional de Atenção Básica. Brasília: Ministério da Saúde, 2017.
- b) Portaria de Consolidação nº 6, de 6 de outubro de 2017. Consolida as normas sobre o financiamento e a transferência dos recursos federais para as ações e os serviços de saúde do Sistema Único de Saúde. Brasília: Ministério da Saúde, 2017.
- c) Portaria GM/MS nº 2048, de 5 de novembro de 2002 - Aprova, na forma do Anexo desta Portaria, o Regulamento Técnico dos Sistemas Estaduais de Urgência.
- d) RDC nº 51/2011 ANVISA - Dispõe sobre os requisitos mínimos para a análise, avaliação e aprovação dos projetos físicos de estabelecimentos de saúde no Sistema Nacional de Vigilância Sanitária (SNVS) e dá outras providências.
- e) RDC nº 63/2011 ANVISA - Requisitos de Boas Práticas de Funcionamento para os Serviços de Saúde.



- f) RDC nº 222/2018 ANVISA - Regulamenta as Boas Práticas de Gerenciamento dos Resíduos de Serviços de Saúde.
- g) RDC nº 36/2013 ANVISA - Institui ações para a segurança do paciente em serviços de saúde.
- h) RDC nº 15/2012 ANVISA – Requisitos de boas práticas para o processamento de produtos para saúde.
- i) RDC nº 197/2017 ANVISA - Requisitos mínimos para o funcionamento dos serviços de vacinação humana.
- j) ABNT NBR 9050/2020 - Acessibilidade a edificações, mobiliário, espaços e equipamentos urbanos.
- k) ABNT NBR 12.188/2016 – Sistemas centralizados de suprimentos de gases medicinais, de gases para dispositivos médicos e de vácuo para uso em estabelecimentos de saúde.
- l) ABNT NBR 7256/2016 – Tratamento de ar em Estabelecimento Assistencial de Saúde (EAS) – Requisitos para projetos e execução das instalações.
- m) Além das normas estabelecidas pelos catálogos técnicos da ABNT e correlatos, a contratada deverá consultar e aplicar, quando pertinente, as normas indicadas na Biblioteca de Temas de Serviços de Saúde disponível em Biblioteca de Temas de Serviços de Saúde ([Biblioteca de temas de serviços de saúde \(www.gov.br\)](http://www.gov.br)).

Caracterização e premissas projetuais da UBS Porte II

O projeto de referência da Unidade Básica de Saúde (UBS) Porte II teve como parâmetro para implantação um terreno mínimo recomendado de 39,6 m x 47,5 m resultando em uma área total de terreno sugerida de 1.881,00 m² e uma área construída útil da edificação aproximada de 500,17 m² e 623,48m² de área de cobertura, implementada em pavimento térreo, acrescida de 9,50 m² de abrigos de resíduos.

A escolha do método construtivo para o projeto de referência da UBS Porte II, que embasou o detalhamento do projeto arquitetônico e dos demais projetos complementares de engenharia, foi a construção convencional. Esse método foi escolhido devido ao seu histórico de ampla utilização em todas as regiões do país, o que amplia a oferta de mão de obra que atende aos critérios quali-quantitativos necessários para a operacionalidade profissional desde a análise preparatória, perpassando pela implantação das unidades, chegando a própria manutenção pós entrada em funcionamento. O método consiste em superestrutura e fundações elaboradas em concreto armado, com fechamento externo em blocos cerâmicos e coberta em telhas de fibrocimento com estrutura em madeira. Internamente, os fechamentos verticais foram escolhidos com o uso de *drywall*.

Em consonância com os compromissos firmados pelo governo federal junto à ONU, que integram os Objetivos de Desenvolvimento Sustentável (ODS) articulados pela Agenda 2030, este projeto promove a utilização de estratégias para a construção de edificações sustentáveis, visando garantir sua resiliência e adaptabilidade diante das mudanças climáticas. Além disso, a integração e o arranjo das áreas favorecem a iluminação e ventilação natural. Assim, o projeto foi desenvolvido com sistemas construtivos capazes de contribuir para a preservação e conservação do meio ambiente, reduzindo o uso e o esgotamento dos recursos naturais, a produção de resíduos e o consumo de energia.



Seguem as principais premissas adotadas no projeto:

VENTILAÇÃO E ILUMINAÇÃO NATURAL

Todos os ambientes com permanência prolongada possuem iluminação e ventilação natural para reduzir a climatização e iluminação artificial.

Foram previstos elementos vazados (tipo cobogós) nas fachadas, com o objetivo de minimizar a incidência solar direta, contribuindo assim para o conforto ambiental. No entanto, orienta-se a realização do estudo das condicionantes de cada terreno para implantação do edifício, de acordo com a melhor orientação solar e ventos predominantes de cada região.

ESTRATÉGIAS DE USO E REUSO RACIONAL DA ÁGUA

Na UBS Porte II foram implementadas técnicas de reuso da água descartada através da captação dos drenos de ar condicionado e água da chuva para utilização nas torneiras do jardim e limpeza. Além disso, foram selecionados acessórios com temporizadores como torneiras de pressão e com sensor, com o intuito de reduzir o desperdício de água.

ENERGIA RENOVÁVEL

A recomendação de utilização de placas fotovoltaicas para a captação e geração de energia solar, cujo projeto deverá ser desenvolvido por técnicos habilitados e de acordo com a zona bioclimática e condições de insolação de cada localidade. Assim como do consumo de energia e das especificidades de cada concessionário local.

SISTEMA CONSTRUTIVO

A utilização de um sistema construtivo enxuto (*Lean Construction*) para as vedações o que reduz significativamente a geração de resíduos de obra, otimizando o tempo e agregando valor a esta edificação. Assim como a recomendação de uso de materiais certificados com baixa emissão de carbono ou Zero Carbono, minimizando o efeito estufa.

Atribuições dos proponentes para o Projeto de Referência

A proposta projetual traz para os gestores um cardápio com solução que contempla além do projeto arquitetônico, os projetos complementares de fundação e infraestrutura, elétrica, hidrossanitário/esgoto, sistema de gases medicinais e sistema de ar condicionado.

Por ser um projeto de referência, ficará a cargo do proponente (estados e municípios) a decisão em utilizar todo o cardápio de projetos na íntegra, ou utilizar de maneira parcial tais soluções, devido às possíveis alterações que envolvem a adequação no terreno escolhido, bem como adaptações as normas complementares em nível local e normas de concessionárias.

No caso de utilização total do projeto, para o projeto de fundação e infraestrutura, o gestor municipal/estadual/Distrital deverá elaborar o devido estudo do solo com empresa/profissional para tal, assim confirmar a possibilidade de utilização do projeto disponibilizado em relação ao terreno escolhido, ratificando através de ART/RRT de profissional habilitado pelo CONFEA/CREA ou CAU.



No caso de utilização parcial das soluções ofertadas pelo Ministério da Saúde, o projeto de implantação será de responsabilidade do Ente onde a UBS será implantada e deverá conter todas as informações necessárias para que a edificação funcione de maneira completa, então deve apresentar os projetos, memoriais e detalhamentos conforme devidas adaptações.

Caberá ao Proponente implantar o projeto de referência ao terreno escolhido para a construção, complementando o caderno de encargos e projetos com as informações necessárias e suficientes ao processo licitatório do empreendimento e para as devidas aprovações. Assim, deve realizar a sondagem do solo, estudo topográfico realizando as atividades de movimentações de terra necessárias (terraplenagem), compactação de terreno, dentre outros. Elaborando o projeto de implantação, deve-se atentar para acessibilidade, soluções para estacionamentos e vias externas, iluminação externa, de acesso ao lote, entre outros, atendendo os códigos e normas municipais. No entanto, ressalta-se que em sendo as normativas locais (municipais e ou estaduais) menos restritivas que as federais, recomenda-se sempre adotar a mais restritiva, conforme cita a RDC nº 50/2002 ANVISA. Conforme ora citado na primeira página deste relatório.

No caso de solução adaptada, o Ente deverá elaborar os seguintes artefatos:

- ✓ Estudo do solo (para projetos que seguem na íntegra o projeto de referência e para os projetos adaptados);
- ✓ Projeto executivo de fundação, em função do estudo realizado do SPT;
- ✓ Projeto executivo de entrada de água potável, saída de esgotos, saídas de águas pluviais, com aprovação na concessionária local;
- ✓ Projeto executivo de entrada de energia, com aprovação na concessionária local;
- ✓ Projeto executivo de terraplenagem caso necessite;
- ✓ Projeto de urbanização – calçadas de acesso, estacionamento, muros de divisa e iluminação externa conforme códigos de trânsito, obras e edificações de cada localidade;
- ✓ Projeto de geração de energia fotovoltaica de acordo com a zona bioclimática, orientação em relação ao norte magnético e incidência solar de cada localidade;
- ✓ Projeto de acessibilidade conforme normas de cada município e ou estado/DF;

3. Organização físico-funcional

Atribuições e Atividades realizadas pela UBS Porte II

Segue a atribuição e a lista de atividades conforme a PARTE II da norma RDC nº 50/2002 ANVISA, que orienta a montagem do estabelecimento desejado. Este documento reúne as

atividades-fim, juntamente com as atividades de apoio necessárias para o pleno desenvolvimento das primeiras, incluindo suporte logístico, técnico e administrativo. Essas atividades possibilitam que a UBS Porte II funcione como uma unidade de saúde extra-hospitalar, operando de forma autossuficiente.

Atribuições (RDC nº 50/2002 ANVISA):

Prestação de atendimento eletivo de promoção e assistência à saúde em regime ambulatorial: atenção à saúde incluindo atividades de promoção, prevenção, vigilância à saúde da comunidade e atendimento a pacientes externos de forma programada e continuada.

Atividades (RDC nº 50/2002 ANVISA):

- 1.1-Realizar ações individuais ou coletivas de prevenção à saúde, tais como: imunizações, primeiro atendimento, controle de doenças, visita domiciliar, coleta de material para exame, etc.;
- 1.2-Realizar vigilância epidemiológica através de coleta e análise sistemática de dados, investigação epidemiológica, informação sobre doenças, etc.;
- 1.3-Promover ações de educação para a saúde, através de palestras, demonstrações e treinamento "in loco", campanha, etc.;
- 1.5-Realizar vigilância nutricional através das atividades continuadas e rotineiras de observação, coleta e análise de dados e disseminação da informação referente ao estado nutricional, desde a ingestão de alimentos à sua utilização biológica;
- 1.6-Recepcionar, registrar e fazer marcação de consultas;
- 1.7-Proceder à consulta médica, odontológica, psicológica, de assistência social, de nutrição, de farmácia, de fisioterapia, de terapia ocupacional, de fonoaudiologia e de enfermagem;
- 1.8-Realizar procedimentos médicos e odontológicos de pequeno porte, sob anestesia local (punções, biópsia, etc).

Atividades da UBS na Rede de Atenção à Saúde (RAS)

A UBS é o estabelecimento que presta serviços na APS, sendo a principal porta de entrada no sistema de saúde e o contato preferencial dos cidadãos com o SUS. A APS atua como o centro de comunicação de toda a Rede de Atenção do SUS, devendo se orientar pelos princípios da universalidade, da acessibilidade, da continuidade do cuidado, da integralidade da atenção, da responsabilização, da humanização e da equidade. Isso significa dizer que a APS funciona como um filtro capaz de organizar o fluxo dos serviços nas redes de saúde, dos mais simples aos mais complexos e, desta forma, contribui com uma atenção integral que impacte positivamente na situação de saúde das coletividades, reduzindo as desigualdades.

Conforme o Cadastro Nacional de Estabelecimentos de Saúde (CNES), que apresenta a normativa que tipifica os estabelecimentos de saúde no país com base em suas atividades principais e secundárias, uma Unidade Básica de Saúde (UBS) é classificada, segundo a Portaria de Consolidação GM MS nº 1/2017 (Origem: PT GM MS nº 2022/2017), como um tipo de



estabelecimento de saúde cuja atividade principal é a assistência à saúde. Isso a caracteriza como um Estabelecimento Assistencial de Saúde (EAS) voltado para a Atenção Básica. Ao mesmo tempo, a UBS possui como atividade não permissiva a internação, o que a enquadra no atendimento ambulatorial de baixa complexidade.

A atualização da PNAB estabelece que todo "estabelecimento de saúde" que presta ações e serviços de Atenção Básica no âmbito do SUS será denominado Unidade Básica de Saúde (UBS). Dessa forma, a UBS é a única tipologia de estabelecimento voltada para as atividades de saúde no nível primário no país.

Entre as atribuições da APS que podem ser desenvolvidas em uma UBS, destacam-se:

- Cobertura da população adscrita, conforme os parâmetros definidos para as Equipes de Atenção Básica (eAB) e de Saúde da Família (eSF), podendo haver outros arranjos de adscrição conforme as vulnerabilidades, riscos e a dinâmica comunitária.
- Realização de ações de atenção à saúde conforme as necessidades da população local, com foco na prevenção e promoção da saúde, seguindo protocolos, diretrizes clínicas e terapêuticas, e na oferta nacional de ações e serviços essenciais e ampliados da Atenção Básica.
- Atuação como espaço de atenção integral à saúde da população adscrita, por meio de ações de promoção, proteção e recuperação da saúde, prevenção de doenças e agravos, e garantia do atendimento da demanda espontânea, ações programáticas, coletivas e de vigilância em saúde, incorporando diversas racionalidades, incluindo Práticas Integrativas e ações intersetoriais.
- Espaço para a realização de ações de educação em saúde para a população adscrita, conforme planejamento focado nas necessidades desse público.
- Espaço para a disseminação da educação permanente para as equipes multiprofissionais.
- Apoio à atenção farmacêutica, garantindo a dispensação de medicamentos e a continuidade do cuidado.
- Implementação de estratégias de Saúde Digital, como a telessaúde.
- Promoção da integralidade do atendimento, atuando como ponto de contrarreferenciamento para a atenção especializada.

A infraestrutura de uma UBS deve ser dimensionada conforme o quantitativo da população adscrita e suas especificidades, bem como de acordo com os processos de trabalho das equipes e as necessidades de atenção à saúde dos usuários. Portanto, os parâmetros de estrutura devem considerar a densidade demográfica, a composição, a atuação e os tipos de equipes, o perfil da população e as ações e serviços de saúde a serem realizados.

Recomenda-se que as UBS funcionem com uma carga horária mínima de 40 horas semanais, em pelo menos cinco dias da semana e durante os 12 meses do ano, garantindo acesso facilitado à população. Atualmente, o Ministério da Saúde incentiva a extensão do horário de funcionamento das UBS, permitindo a pactuação de horários alternativos através das instâncias de participação social, desde que atendam às necessidades da população.

A força de trabalho das UBS é composta por Equipes de Saúde da Família (eSF) e Equipes de Atenção Básica e Atenção Primária (eAB e aAP), podendo incluir também Equipes de Saúde Bucal (eSB) e equipes Multiprofissionais (eMulti), com dimensionamento definido em parâmetros estabelecidos por normas específicas.

Núcleos temáticos (conceito e atividades)

A estrutura metodológica e organizacional foi desenvolvida por meio da criação de núcleos temáticos que agrupam os ambientes em eixos, organizando as atividades assistenciais e de apoio em conformidade com a atualização da PNAB no Brasil. Essa abordagem fortalece a integralidade do cuidado, a gestão clínica compartilhada, humanizada e multiprofissional, além de promover o acolhimento, a acessibilidade e o bem-estar dos usuários, que são recebidos em um espaço com ambiência inclusiva e de fácil compreensão.

A seguir, descrevem-se os núcleos de cuidado, suas localizações e inter-relações.

a) Núcleo de Acesso e Acolhimento

Trata-se da composição de espaços de acolhimento dos usuários e acompanhantes, de recepção, agendamentos e espera na grande área do acesso principal da UBS.

Espaço amplo com conforto térmico e acústico, devendo ser adaptado para as pessoas com deficiência e em conformidade com as normativas vigentes. O *layout* da espera contempla 24 (vinte e quatro) lugares, com espaço para cadeira de rodas e assento adaptado para PCD, incluindo espaço lúdico para o acolhimento de crianças.

Com área de recepção acolhedora que facilita a comunicação e controle, contendo: local para arquivos e registros; espaço para identificação dos serviços existentes, escala dos profissionais, horários de funcionamento e sinalização de fluxos.

A sala de acolhimento é um ambiente destinado a referida atividade por profissional habilitado à escuta qualificada à demanda espontânea, estabelecendo vínculo com o usuário, avaliando a adesão à continuidade ao tratamento proposto. A inserção do referido ambiente traz para a unidade premissas da Política Nacional de Humanização (PNH), como a escuta qualificada.

A sala de amamentação, conforme iniciativa anunciada pela Ministra da Saúde, Nísia Trindade, durante o evento de lançamento da campanha nacional de incentivo à amamentação, em 31/07/2023, que previu que salas de amamentação, a partir de então, façam parte dos projetos de construção de UBS, como medida de reforço ao aleitamento materno às mulheres trabalhadoras que amamentam.



Conta também com sala de vacinação que tem a função de atuar na rotina, bem como em campanhas específicas de vacinação pública, o ambiente segue as citações da RDC nº 197/2017 ANVISA. O núcleo ainda conta com sanitários adequados à pessoa com deficiência (PCD), e sanitário infantil com fraldário.

b) Núcleo de Medicação, Procedimentos, Exames e Assistência farmacêutica

Esse núcleo é composto por sala específica para tratamento de feridas, pé diabético e lesões cutâneas em geral, além de orientação e cuidado com o curativo em domicílio.

O núcleo contém sala para realização de medicação e reidratação (oral e/ou venosa), coleta de exames com sanitário PCD e sala de medicamentos e procedimentos anexada, para respeitar a privacidade dos usuários na realização de procedimentos, como troca de sonda vesical de demora e administração intramuscular glúteo, assim contando com maca e sendo previsto inclusive saída exclusiva e facilitada para macas de transporte. A sala de medicamentos oferecerá suporte tanto para pacientes admitidos na unidade quanto, excepcionalmente, para pacientes externos, cujos quadros clínicos se agravem repentinamente, demandando estabilização imediata ou observação. Esse espaço será utilizado para garantir a segurança dos pacientes enquanto recebem o suporte necessário na espera do referenciamento para outro ponto da rede de atenção à saúde, conforme o item 1.3 da

Portaria GM/MS nº 2048/2002 que estabelece diretrizes para esse tipo de atendimento emergencial.¹

“Todas as unidades devem ter um espaço devidamente abastecido com medicamentos e materiais essenciais ao primeiro atendimento/estabilização de urgências que ocorram nas proximidades da unidade ou em sua área de abrangência e/ou sejam para elas encaminhadas, até a viabilização da transferência para unidade de maior porte, quando necessário.”

A farmácia, por sua vez, integrante deste núcleo realiza atividades de distribuição interna (“retroalimentando” com medicamentos os ambientes de atividades-fim), e também realizando a atividade de dispensação de medicamentos para pacientes. O layout possui espaço de armazenamento de medicamentos e materiais conforme legislações específicas, além de realizar a atividade de orientação farmacêutica aos usuários da UBS.

c) Núcleo de Cuidado Integral

No núcleo estão previstos espaços para consulta interprofissional, escuta qualificada e apoio integral à saúde mental das pessoas com doenças transmissíveis

¹ O Art. 19 da RDC nº 63/2011 cita - *O serviço de saúde deve possuir mecanismos que garantam a continuidade da atenção ao paciente quando houver necessidade de remoção ou para realização de exames que não existam no próprio serviço.* Assim, garantir a definição do espaço para manutenção e estabilização segura do paciente em quadro agudo ou crônico agudizado é assegurar o primeiro ato no processo “continuum” até a segura transferência para unidade referenciada.

(DSTs, HIV) e para pessoas que sofreram algum tipo de violência e necessitam de assistência.

Conta com demais consultórios, como: diferenciado (ginecológico) acessível com sanitário anexo, indiferenciado e odontológico, este realizando atividades assistenciais de prevenção e manutenção odontológicas.

Destaque a ser feito nos consultórios diferenciados para a atenção ginecológica, que contam com área e aparelhos acessíveis à PCD, conforme prevê o Novo Plano Viver Sem Limite e a Rede de Cuidado à Pessoa com Deficiência, ambos lançados em 2023 (instituído pelo Decreto nº 11.793, de 23 de novembro de 2023). No eixo 2 do Plano - enfrentamento ao Capacitismo e à Violência, há uma ação específica do Ministério da Saúde que envolve a implantação de consultórios ginecológicos nas novas Unidades de Saúde com aparelhos acessíveis e equipe capacitada.

Também com uma sala eMulti/sala lilás, conforme a Lei nº 14.847/2024, que estabelece a criação de salas exclusivas de atendimento para mulheres vítimas de violência no Sistema Único de Saúde (SUS). As "Salas Lilás" visam garantir acolhimento adequado, privacidade e proteção à integridade física das vítimas.

d) Núcleo Administrativo e de Trabalho em Equipe

Aqui estão adensadas as áreas de gestão da UBS, gestão do cuidado, educação permanente e ensino, em consonância com o Art. 32 da RDC nº 63/2011 que cita: *"o serviço de saúde deve promover a capacitação de seus profissionais antes do início das atividades e de forma permanente em conformidade com as atividades desenvolvidas."*

Assim como as áreas para apoio à Saúde Digital que contemplam estratégias como a telessaúde, além de áreas externas de decompressão da equipe. Os ambientes de apoio logístico para a equipe multiprofissional contemplando a copa (por se enquadrar como unidade que não tem internação) e banheiros foram inseridos no núcleo, que ainda conta com sala de integração das equipes, sala de gestão administrativa.

É importante ressaltar que embora se tenha um núcleo específico que prevê o apoio à Saúde Digital através da telessaúde, estas estarão presentes em outros espaços da UBS, como nas salas de consultas e exames, propiciando assim a integração dos serviços em rede para teleconsulta, teleinterconsulta, teleconsultoria, telediagnóstico e outros serviços de telessaúde.

e) Núcleo de Práticas Coletivas

No núcleo estão previstos espaços que apoiam as ações integrativas, complementares e populares realizadas pelas equipes e\ou comunidade, atividades em consonância à atualização da PNAB, que prevê e orienta maior interação do serviço com a efetiva participação social da comunidade, fortalecendo, principalmente, as ações de promoção da saúde e o eixo de educação popular em saúde. O núcleo conta



com espaço específico onde as atividades podem se estender ao ar livre e à horta, além do ambiente Educação em Saúde Bucal (Escovódromo).

f) Núcleo de Serviços

É previsto nesse núcleo todas as estruturas de apoio para o funcionamento autoportante e independente da UBS, como, Almojarifado, DML (Depósito de Material de Limpeza) e abrigos de resíduos. Também conta com setor de apoio técnico, no caso a CME (Central de Material Esterilizado) que está dimensionada para realizar a esterilização de materiais e equipamentos de maneira intrafuncional à unidade, assim atendendo a unidade de uma UBS Porte II, com atividades de recebimento, descontaminação, esterilização, controle através de guarda para posterior distribuição de equipamentos e materiais esterilizados, conforme cita a RDC Nº 15 ANVISA de 2012.

Conta também, com o ambiente de paramentação, com vistas a contribuir com as boas práticas no processo de trabalho no sentido de proporcionar barreira física para mitigar o risco de contaminação cruzada no acesso ao ambiente controlado da CME. O Núcleo de Serviços dispõe de Sala de Preparo e Esterilização (limpa) e Guarda e Distribuição de Material Esterilizado.

Diagrama de Massas

A construção do diagrama de massas foi baseada nas diretrizes para a organização física e funcional de cada núcleo e em suas relações de interdependência. Foram identificadas as relações de proximidade mais adequadas, que direcionaram o arranjo espacial apresentado no diagrama.

Além da organização física e funcional, outra premissa fundamental para a concepção do diagrama de massas foi o atendimento às estratégias passivas de conforto ambiental, essenciais para garantir a sustentabilidade ambiental e o cumprimento dos Objetivos de Desenvolvimento Sustentável (ODS). Nesse sentido, os núcleos de cuidado devem ser dispostos de forma a favorecer a iluminação e a ventilação naturais em todos os ambientes, com destaque para a comunicação e integração com as áreas de práticas e atividades externas ao ar livre do Núcleo de Práticas Coletivas.



Essa área inclui os ambientes do Núcleo de Acesso e Acolhimento, facilitando o direcionamento e controle dos usuários. Um dos ambientes destinados às práticas coletivas, foi alocado adjacente ao núcleo de acolhimento, por tratar de ações comunitárias, este local facilita o acesso da população, evitando a quebra do controle durante as ações. O ambiente de práticas coletivas possui acessos próprios e independentes da entrada principal da unidade, inclusive devido às práticas coletivas também ocorrerem na parte externa. Importante destacar que o acesso ao ambiente de práticas coletivas também servirá como acesso independente para a sala de vacinação durante campanhas, evitando o cruzamento de fluxos com pacientes na espera principal, a fim de mitigar riscos de contaminação cruzada entre os pacientes.

O Núcleo de Procedimentos, Exames e Assistência Farmacêutica está posicionado em um local intermediário na UBS Porte II para facilitar a conexão com a CME, uma vez que os ambientes desse núcleo são potenciais geradores de demanda para a esterilização. A farmácia está localizada próxima ao acolhimento para facilitar a dispensação de medicamentos à população, com circulação e acesso independentes pela fachada lateral direita para evitar o cruzamento de fluxos intra-funcional de pacientes na unidade.

Ambientes que requerem maior privacidade são alocados internamente no Núcleo de Cuidado Integral. Este núcleo conta com os consultórios e por tratar de temas sensíveis a alocação desse núcleo se deu de maneira a garantir mais restrição e privacidade no acesso, garantindo a premissa da Política Nacional de Humanização (PNH) no que diz respeito à escuta qualificada.

Na parte posterior da unidade, estão localizados o Núcleo Administrativo e de Trabalho em Equipe, juntamente com o Núcleo de Serviços, justamente por tratar de área restrita às equipes, então com circulação exclusiva para os profissionais. Assim, conta com acesso coberto de serviço, exclusivo para as equipes multiprofissionais, além de prestadores de serviço, servindo também para a chegada de insumos e retirada de resíduos. A UBS Porte II possui uma sala de administração situada na parte posterior da unidade, próxima ao acesso principal, para atendimento ao público. O Núcleo de Serviços contempla o setor de CME, que possui fluxo unidirecional, com a entrada de materiais e/ou equipamentos acessando a área suja da Sala de Recepção e Limpeza para a descontaminação, passando por *pass through* para a área limpa de Sala de Preparo e Esterilização (com equipes distintas nas duas áreas mencionadas), seguindo para a Área de Guarda e Distribuição de Materiais Esterilizados, para daí ser dispensada internamente através de *pass through*.

Além dos acessos mencionados, a unidade conta com dois acessos adicionais que atuam como rotas de fuga para saídas de emergência e um acesso de ambulância que serve tanto para a chegada quanto para a saída de pacientes que necessitem de referência para unidades com maior nível de resolutividade técnico-assistencial após estabilização. O acesso é adequado para a passagem de macas e a área externa possui cobertura de 31,60 m² com altura compatível para ambulâncias. A referida área para embarque/desembarque não

obstrui o fluxo de veículo que se dá por via lateral com faixas livres para o acesso ao estacionamento interno posterior, onde se encontra estacionamento interno, área de manobra e carga/descarga para a chegada de insumos, materiais e equipamentos para instalação/manutenção. Nessa área se encontra o abrigo para a casa de bomba e o reservatório de água, o quadrante também tem espaço para a instalação do gerador tipo cabinado pelo Ente, uma vez que apesar de externa, a área tem acesso restrito pelo fechamento no perímetro da unidade. Na parte externa frontal se encontra o abrigo de resíduos comum (Tipo D) possuindo acesso externo que permite a operação e fluxo de coleta, porém com o abrigo do tipo E com acesso interno ao perímetro da unidade devido ao controle no procedimento da coleta por empresa especializada. A área externa da edificação também conta com um espaço para práticas e atividades externas ao ar livre, assim ocorrendo de forma integrada com o entorno proporcionando um ambiente lúdico para tais atividades.

Vale ressaltar que todas as portas de acesso da unidade, seguem o preconizado conforme o item 4. CIRCULAÇÕES EXTERNAS E INTERNAS, da Parte III da RDC nº50/2002 ANVISA, além de também cumprir com as exigências da ABNT NBR 9050/2020.

Sobre a supracitada norma de acessibilidade, o projeto oferta as condições para que, de maneira complementar (conforme informado nos demais memoriais publicados na página do Ministério da Saúde e também neste relatório), os Entes municipais/estaduais/Distrital possam realizar o devido projeto a nível executivo.

Com as especificações acima mencionadas, fica claro que os fluxos da UBS Porte II foram projetados e hierarquizados de forma a evitar deslocamentos desnecessários dentro da unidade, proporcionando direcionamento e comunicação clara sobre a área onde as pessoas devem ser encaminhadas para o atendimento. As circulações externas e internas respeitam a norma ABNT NBR nº 9050/2020.



ARRANJOS E FLUXOS DE ACESSOS

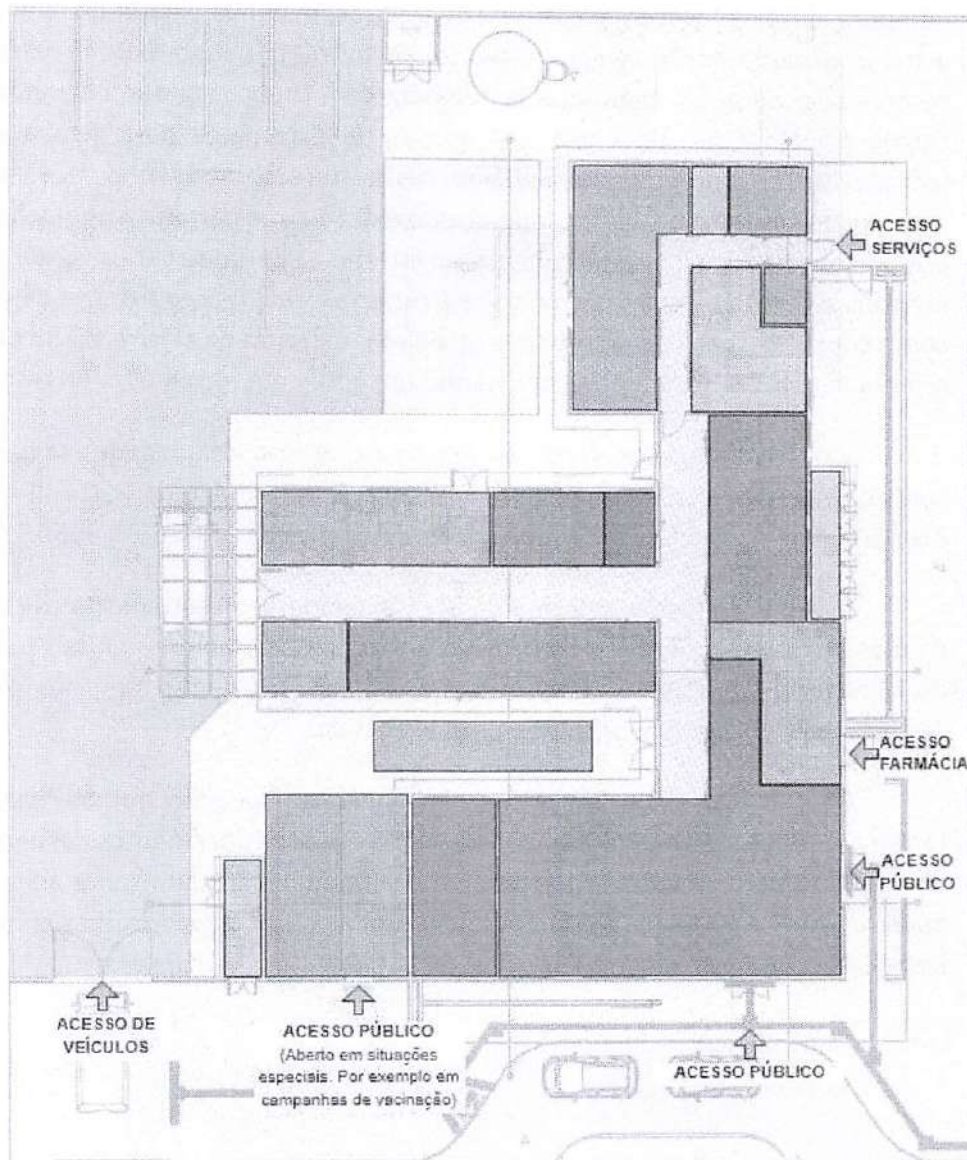

LEGENDA

- NÚCLEO DE ACESSO E ACOLHIMENTO
- NÚCLEO DE PRÁTICAS COLETIVAS
- NÚCLEO DE CUIDADO INTEGRAL
- NÚCLEO ADMINISTRATIVO E DE TRABALHO EM EQUIPE
- NÚCLEO DE SERVIÇOS
- ESPAÇOS DE PRÁTICAS E ATIVIDADES AO LIVRE
- NÚCLEO DE MEDICAÇÃO, EXAMES E ASSISTÊNCIA FARMACÊUTICA
- INDICAÇÃO DE ACESSOS

Figura 2: Arranjo espacial dos núcleos e seus fluxos
Fonte: Elaborado pelos autores

Programa de Necessidades

Os ambientes da UBS foram dimensionados levando em consideração a equipe, equipamentos e mobiliários necessários para a realização dos serviços ofertados e possui todos os ambientes com dimensionamento adequado para suas atividades, garantindo o processo de trabalho, assim em consonância com as normativas e legislações exigidas para as ações desenvolvidas nestes ambientes.

²PROGRAMA DE NECESSIDADES PARA UNIDADES BÁSICAS DE SAÚDE – PORTE II			
Ambientes	Parâmetro Área mínima Unitária (m²) – Programa Arquitetônico Mínimo UBS³	Quantidade de Ambientes	Área total (m²) – Solução do Projeto Referência
Núcleo de Acesso e Acolhimento			
Espera ⁴	1,3/pessoa	01 com capacidade para 26 pessoas	45,61
Recepção	5,5 /pessoa	01 área para 02 pessoas	13,78
Sala de atendimento individualizado/acolhimento	9,00	01	9,25
Sanitário PCD	3,20	02	6,40
Sanitário Infantil / Fraldário	3,00	01	3,00
Sala de vacinação	6,00	01	10,00
Sala de amamentação	6,00	01	6,00
Núcleo de Práticas Coletivas			
Sala para Práticas Coletivas ⁵	2,00 por pessoa	01 sala para 12 pessoas	24,83
Educação em Saúde Bucal (Escovódromo)	1,10 por torneira	01 ambiente para 03 torneiras	6,00
Núcleo de Procedimentos, Exames e Assistência Farmacêutica			
Farmácia - Armazenamento	11	01	14,09
Farmácia - Dispensação interna	10% da área de armazenamento		2,80
Farmácia - Dispensação externa	4,00	01	6,72
Sala de Medicação, Reidratação / Coleta de exames	4,00 por poltrona (sala coletiva)	01 ambiente para 02 poltronas	12,00
Aplicação de Medicamentos	8,00	01 ambiente para um a maca	10,36
Sanitário PCD	3,20	01	3,40
Sala de Curativo	9,00	01	9,91

² Conforme ANEXO XXV da Portaria de Consolidação GM MS nº 6/2017.

³ O projeto deve viabilizar as condições de uso ao público em conformidade com o preconizado pela norma da Associação Brasileira de Normas Técnicas – ABNT NBR 9050/2020 e demais normas locais em vigência.

⁴ O quantitativo de lugares na espera é recomendável, porém o gestor tem prerrogativa de realizar estudo a fim de adequar a sua demanda, devendo respeitar o mínimo posto Normas supracitadas neste Relatório Técnico.

⁵ O quantitativo da capacidade para a sala de práticas coletivas é recomendável, porém o gestor tem a prerrogativa de aumentar (quando couber) o espaço a fim de adequar a sua demanda, devendo respeitar o mínimo posto Normas supracitadas neste Relatório Técnico.

Núcleo de Cuidado Integral			
Consultório diferenciado (Ginecologia) Acessível	11,00	01	11,60
Sanitário PCD	3,20	01	4,87
Consultório indiferenciado	9,00	02	19,15
Consultório coletivo odontológico	9,00 por cadeira	03 cadeiras	33,15
Consultório eMulti/Sala Lilás	9,00	01	9,40
Núcleo de Serviços⁶			
Depósito de Material de Limpeza - DML	3,00	01	3,44
Almoxarifado	4,00	01	4,12
Sala de recepção e limpeza (suja)	3,00	01	7,02
Sala de preparo e esterilização	3,00	01	6,30
Paramentação	2,00	01	3,00
Guarda e distribuição de materiais esterilizados	3,00	01	3,12
Área para Compressor	3,00	01	3,88
Área para Bomba	2,00	01	3,07
Resíduos contaminados (Grupo A e E)	2,00	01	3,15
Resíduos Comum (Grupo D)	2,00	01	3,75
Central de Gases	1,30	01	1,30
Núcleo Administrativo e de Trabalho em Equipe⁷			
Sala Integração das Equipes	2,00 por pessoa	11 pessoas	20,11
Sala de Gestão Administrativa	6,00	01 estação de trabalho	7,94
Copa	3,00	01	9,48
Banheiro Masculino Funcionários	3,40	01	4,03
Banheiro Feminino Funcionários	3,40	01	3,44
Banheiro Funcionários - PCD	4,80	01	4,95
Embarque e desembarque coberto	21,00	01	34,38
Áreas Externas⁸			

⁶ Os ambientes do núcleo de serviços, tem suas áreas como recomendáveis, porém o gestor tem a prerrogativa de adequar as áreas, e de aumentar o espaço (quando couber), a fim de ajustá-lo à sua demanda, devendo respeitar o mínimo posto nas Normas supracitadas neste Relatório Técnico.

⁷ Os ambientes do Núcleo Administrativo e de Trabalho em Equipe (exceto o embarque e desembarque coberto) foram dimensionados com base na força de trabalho de uma UBS Porte II, utilizando metodologia que segue os parâmetros mínimos estabelecidos pela Portaria específica da PNAS e a estimativa de profissionais de atividades de apoio por turno. No entanto, cabe ao gestor realizar estudos para adequar as áreas desses ambientes conforme as necessidades de demanda da força de trabalho, respeitando as normas estabelecidas, em especial a RDC nº 50/2002 da ANVISA e a NR 24/2019, que trata das condições sanitárias e de conforto nos locais de trabalho.

⁸ Áreas são opcionais, porém recomendáveis para o cumprimento das atividades postas na atualização da PNAS.



Área externa para práticas integrativas, intersetoriais e populares**	20,00	01	19,44 Rubrica
Área externa para horta	20,00	01	17,74
Área externa para descompressão da equipe	20,00	01	67,06
Pátio interno de manobra	150,00	01	178,49

Descrição de atividades fim e meio (apoio) por ambientes

Nesta seção, o relatório traz uma descrição analítica de atividades por ambientes, após a citação das atividades de maneira ampla contemplando a intersecção de atividades fins e meio e entre ambientes de mesmo setor, bem como de setores distintos.

AMBIENTE	DESCRIÇÃO DAS ATIVIDADES
NÚCLEO DE ACESSO E ACOLHIMENTO	
Espera	Ambiente destinado à espera dos usuários da Unidade Básica de Saúde e acompanhantes, enquanto aguardam o atendimento, com destaque de espaço lúdico para crianças.
Recepção	Incluída na recepção área para arquivo de documentos. Recepciona e atende de forma humanizada usuários e acompanhantes nos serviços de saúde, registra e organiza informações a serem prestadas. Agenda consultas, exames e faz a admissão em programas (Saúde da Mulher, Criança, Pessoas com hipertensão e outros).
Sala de atendimento individualizado/Acolhimento	Ambiente destinado ao acolhimento por profissional habilitado à escuta qualificada à demanda espontânea, estabelecendo vínculo com o usuário, avaliar a adesão e continuidade ao tratamento proposto e, sobretudo quando eles procuram a unidade de saúde fora das consultas ou atividades previamente agendadas. Será também realizada a avaliação antropométrica (peso e



	altura), bem como solicitação e avaliação de exames.
Sala de vacinação	Ambiente destinado à realização de vacinas e armazenamento dos imunobiológicos.
Sala de amamentação	Ambiente destinado ao apoio de mães trabalhadoras que desejam retirar e armazenar o leite materno.
Sanitário PCD feminino	Ambiente destinado à higienização pessoal e conforto do público feminino, adequado à pessoa com deficiência.
Sanitário PCD masculino	Ambiente destinado à higienização pessoal e conforto do público masculino, adequado à pessoa com deficiência.
Sanitário infantil e fraldário	Ambiente destinado à higienização pessoal, conforto e troca de crianças e uso exclusivo de crianças menores de 10 anos.
NÚCLEO DE MEDICAMENTOS, PROCEDIMENTOS, EXAMES E ASSISTÊNCIA FARMACÊUTICA	
Sala de medicação, reidratação e coleta de exames	Área para coleta de exames laboratoriais, medicação e reidratação.
Sala de Curativo	Ambiente destinado à higienização e curativo dos pacientes em tratamento de feridas, pé diabético e lesões cutâneas diversas.
Aplicação de Medicamentos	Ambiente anexo destinado a respeitar a privacidade dos usuários na realização de procedimentos como troca de sonda vesical de demora e administração intramuscular glúteo.
Farmácia - Armazenamento e estocagem	Ambiente destinado à guarda/estocagem e controle de medicamentos.
Farmácia - Dispensação externa	Ambiente destinado à realização de consulta e orientação farmacêutica e dispensação de medicamentos para os usuários.
Área de distribuição/dispensação interna da farmácia	Área destinada ao controle para a atividade de distribuição/dispensação para os ambientes de atividades fins da unidade.
Sanitário PCD	Ambiente destinado à higienização pessoal e conforto, adequado à pessoa com deficiência.
NÚCLEO DE PRÁTICAS COLETIVAS	
Sala para práticas coletivas	Ambiente destinado aos atendimentos e atividades coletivas promovidos pela equipe e\ou comunidade, como: realização de



	<p>grupos de cuidados, práticas integrativas e complementares, práticas populares em saúde, ações intersetoriais, atividades de práticas corporais e auditório para reuniões. As atividades podem se estender à área externa (acesso externo) e horta.</p>
Sala de educação em saúde bucal (escovódromo)	<p>Ambiente destinado aos atendimentos e atividades coletivas promovidos pela equipe de Saúde Bucal, com ações educativas de prevenção à saúde bucal são fundamentais para evitar as doenças odontológicas mais frequentes, como a cárie, a doença periodontal e o câncer de boca.</p>
NÚCLEO DE CUIDADO INTEGRAL	
Consultório Odontológico	<p>Ambiente destinado ao atendimento pela Equipe de Saúde Bucal, destinado ao atendimento clínico dos pacientes exclusivamente a consultas e procedimentos odontológicos do tipo: Dentística restauradora (utilizando apenas resinas). Quando necessário será realizado o encaminhamento para realização de exames específicos e à especialista na área, dentre outros. Ressalta-se que o ambiente não se encontra adaptado para realizar o diagnóstico por imagem através de Raios-X.</p>
Consultório Multi (Sala Lilás)	<p>Ambiente (consultório) destinado ao atendimento por equipe multiprofissional e ao acolhimento de mulheres vítimas de violência no SUS, espaço que visa garantir acolhimento adequado, privacidade e proteção à integridade física das vítimas, conforme a Lei nº 14.847/2024.</p>
Consultório Diferenciado (Ginecologia) Acessível	<p>Ambiente destinado à consulta e exames ginecológicos, com sanitário anexo. Destinado inclusive a consultas médicas e atendimento a gestante, podendo inclusive realizar as coletas de exames como Papanicolaou, Bacterioscopia Vaginal, Uretral e outros.</p>
Sanitário PCD	<p>Ambiente destinado à higienização pessoal e conforto, adequado à pessoa com deficiência.</p>



Consultório indiferenciado	Ambiente destinado à realização de consultas e exames clínicos, sem a necessidade de equipamento específico.
NÚCLEO ADMINISTRATIVO E TRABALHO EM EQUIPE	
Sala de gestão administrativa	Ambiente destinado a apoiar as atividades desempenhadas pela prestação de serviços de apoio à gestão e execução administrativa UBS.
Sala de integração das equipes	Ambiente destinado às atividades e apoio para as diversas equipes, como: apoio para os agentes comunitários de saúde, reuniões da equipe, apoio à saúde digital e telessaúde, educação permanente em saúde, atividades de preceptoria e integração ensino-serviço-comunidade.
Copa	Área destinada à alimentação de funcionários.
Banheiro funcionários feminino	Ambiente destinado a uso exclusivo de funcionários femininos.
Banheiro funcionários masculino	Ambiente destinado a uso exclusivo de funcionários masculinos.
Embarque de Ambulância	Área coberta para o embarque e desembarque de ambulância para realizar o acesso do paciente que chega à unidade e a saída de pacientes que necessitam de referenciamento na rede.
NÚCLEO DE SERVIÇOS	
Almoxarifado	Local destinado ao armazenamento de materiais e medicamentos.
Sala de Recepção e Limpeza (Suja)	Área contaminada destinada ao recebimento e separação dos materiais sujos advindo dos ambientes de assistência (Sala de Curativos, Procedimentos de enfermagem, Consultório Odontológico, Inalação e outros). Nesse local é realizado o processo de limpeza, desinfecção e secagem. Deve ser de acesso restrito ao fluxo de pessoas e os profissionais da saúde deverão trabalhar paramentados com gorro, máscara, luva de borracha cano longo, avental de manga longa, avental impermeável, óculos de proteção e sapato fechado.

Paramentação	Sala destinada aos procedimentos de vestir e usar adequadamente os equipamentos de proteção individual (EPIs) e outras vestimentas necessárias para acesso à área limpa.
Sala de Preparo e Esterilização (limpa)	Área limpa destinada aos processos de separação dos instrumentais, conferência da limpeza, funcionalidade e integridade dos artigos. Assim como empacotamento, selagem das embalagens e esterilização. Local de acesso restrito ao fluxo de pessoas e os profissionais deverão trabalhar paramentados com gorro, avental, luva de procedimento e sapato fechado.
Guarda e Distribuição de Materiais Esterilizados	Sala destinada à guarda de materiais esterilizados.
DML	Ambiente com uso exclusivo do serviço de higiene da Unidade Básica de Saúde está localizado de modo a atender estrategicamente a todas as unidades funcionais. São equipados com tanque, ponto de água e deverão estar abastecidos de soluções de limpeza, carrinho de limpeza e também de placas indicativas de limpeza.
Resíduos contaminados (Grupo A e E)	Área destinada ao armazenamento temporário de resíduos biológicos que aguardam a coleta. Os resíduos biológicos são os materiais que tiveram contato com sangue ou algum tipo de fluido ou secreção corporal, que são fonte de contaminação.
Resíduos Comum	Área destinada ao armazenamento temporário de resíduos comuns que aguardam a coleta. Os resíduos comuns não apresentam risco biológico à saúde ou ao meio ambiente.

4. Especificação básica dos materiais de acabamento

QUADRO DE ACABAMENTO POR AMBIENTE			
UNIDADE BÁSICA DE SAÚDE PORTE II			
AMBIENTE	PISO	PAREDE	TETO
Recepção/Espera	granilite bege claro polido + rodapé meia cana 10cm de altura	pintura acrílica cor base RGB 216,211,202 + chapa protetora de pvc 200mm na cor cinza (altura final 1m).	gesso acartonado com pintura acrílica cor branco neve
Circulação	granilite bege claro polido + rodapé meia cana 10cm de altura	pintura acrílica cor base RGB 216,211,202 + chapa protetora de pvc 200mm na cor cinza (altura final 1m).	gesso acartonado com pintura acrílica cor branco neve
Sanitário PCD feminino	granilite bege claro sem polimento + rodapé meia cana 10cm de altura	revestimento cerâmico esmaltado Branco dimensões 60x60cm	gesso acartonado com pintura acrílica cor branco neve
Sanitário PCD masculino	granilite bege claro sem polimento + rodapé meia cana 10cm de altura	revestimento cerâmico esmaltado Branco dimensões 60x60cm	gesso acartonado com pintura acrílica cor branco neve
Sala de atendimento individualizado/ Acolhimento	granilite bege claro polido + rodapé meia cana 10cm de altura	pintura acrílica cor base RGB 216,211,202 + chapa protetora de pvc 200mm na cor cinza (altura final 1m).	gesso acartonado com pintura acrílica cor branco neve
Sala de vacinação	granilite bege claro polido + rodapé meia cana 10cm de altura	pintura acrílica cor base RGB 216,211,202 + chapa protetora de pvc 200mm na cor cinza (altura final 1m).	gesso acartonado com pintura acrílica cor branco neve
Sala de amamentação	granilite bege claro e azul polido + rodapé meia cana 10cm de altura	pintura acrílica cor base RGB 216,211,202 + chapa protetora de pvc 200mm na cor cinza (altura final 1m).	gesso acartonado com pintura acrílica cor branco neve
Circulação interna	rodapé meia cana 10cm de altura	pintura acrílica cor base RGB 216,211,202 + chapa protetora de pvc 200mm na cor cinza (altura final 1m).	gesso acartonado com pintura acrílica cor branco neve

QUADRO DE ACABAMENTO POR AMBIENTE			
UNIDADE BÁSICA DE SAÚDE PORTE II			
AMBIENTE	PISO	PAREDE	TETO
Sala de práticas coletivas	granilite bege claro polido + rodapé meia cana 10cm de altura	pintura acrílica cor base RGB 216,211,202 + chapa protetora de pvc 200mm na cor cinza (altura final 1m).	gesso acartonado com pintura acrílica cor branco neve



Consultório Multi (sala lilás)	granilite bege claro polido + rodapé meia cana 10cm de altura	pintura acrílica cor base RGB 216,211,202 + chapa protetora de pvc 200mm na cor cinza (altura final 1m).	gesso acartonado com pintura acrílica cor branco neve
Consultório Diferenciado (Ginecologia) Acessível	granilite azul polido + rodapé meia cana 10cm de altura	pintura acrílica cor base RGB 216,211,202 + chapa protetora de pvc 200mm na cor cinza (altura final 1m).	gesso acartonado com pintura acrílica cor branco neve
Consultório indiferenciado	granilite azul polido + rodapé meia cana 10cm de altura	pintura acrílica cor base RGB 216,211,202 + chapa protetora de pvc 200mm na cor cinza (altura final 1m).	gesso acartonado com pintura acrílica cor branco neve
Sala de curativos	Passeio em granilite bege claro sem polimento + grama esmeralda em placas	pintura acrílica cor base RGB 216,211,202 + chapa protetora de pvc 200mm na cor cinza (altura final 1m).	gesso acartonado com pintura acrílica cor branco neve
Sala de medicação, reidratação e coleta de exames	granilite azul polido + rodapé meia cana 10cm de altura	pintura acrílica cor base RGB 216,211,202 + chapa protetora de pvc 200mm na cor cinza (altura final 1m).	gesso acartonado com pintura acrílica cor branco neve
Aplicação de medicamentos	granilite azul polido + rodapé meia cana 10cm de altura	pintura acrílica cor base RGB 216,211,202 + chapa protetora de pvc 200mm na cor cinza (altura final 1m).	gesso acartonado com pintura acrílica cor branco neve
Farmácia	Passeio em granilite bege claro sem polimento + grama esmeralda em placas	pintura acrílica cor base RGB 216,211,202 + chapa protetora de pvc 200mm na cor cinza (altura final 1m).	gesso acartonado com pintura acrílica cor branco neve
Área de dispensação/distribuição interna da farmácia	Passeio em granilite bege claro sem polimento + grama esmeralda em placas	pintura acrílica cor base RGB 216,211,202 + chapa protetora de pvc 200mm na cor cinza (altura final 1m).	gesso acartonado com pintura acrílica cor branco neve
Área de dispensação/distribuição externa da farmácia	Passeio em granilite bege claro sem polimento + grama esmeralda em placas	pintura acrílica cor base RGB 216,211,202 + chapa protetora de pvc 200mm na cor cinza (altura final 1m).	gesso acartonado com pintura acrílica cor branco neve
Almoxarifado	granilite azul polido + rodapé meia cana 10cm de altura	pintura acrílica cor base RGB 216,211,202 + chapa protetora de pvc 200mm na cor cinza (altura final 1m).	gesso acartonado com pintura acrílica cor branco neve
Educação em Saúde Bucal (Escovódromo)	granilite azul sem polimento + rodapé meia cana 10cm de altura	revestimento cerâmico esmaltado Branco dimensão 60x60cm	gesso acartonado com pintura acrílica cor branco neve
Consultório odontológico	Passeio em granilite bege claro sem polimento + grama esmeralda em placas	pintura acrílica cor base RGB 216,211,202 + chapa protetora de pvc 200mm na cor cinza (altura final 1m).	gesso acartonado com pintura acrílica cor branco neve



PAC

DESENVOLVIMENTO E SUSTENTABILIDADE

QUADRO DE ACABAMENTO POR AMBIENTE

UNIDADE BÁSICA DE SAÚDE PORTEII			
AMBIENTE	PISO	PAREDE	TETO
Paramentação	granilite azul polido + rodapé meia cana 10cm de altura	pintura acrílica cor base RGB 216,211,202	gesso acartonado com pintura acrílica cor branco neve
Sala de Recepção e Limpeza (Suja)	granilite azul polido + rodapé meia cana 10cm de altura	revestimento cerâmico esmaltado Branco dimensões 60x60cm	gesso acartonado com pintura acrílica cor branco neve
Sala de Recepção e Limpeza (Limpa)	Passeio em granilite bege claro sem polimento + grama esmeralda em placas	revestimento cerâmico esmaltado Branco dimensão 60x60cm	gesso acartonado com pintura acrílica cor branco neve
Guarda e Distribuição de Materiais Esterilizados	granilite azul polido + rodapé meia cana 10cm de altura	pintura acrílica cor base RGB 216,211,202	gesso acartonado com pintura acrílica cor branco neve
Depósito de material de limpeza (DML)	granilite azul sem polimento + rodapé meia cana 10cm de altura	revestimento cerâmico esmaltado Branco dimensão 60x60cm	gesso acartonado com pintura acrílica cor branco neve
Banheiro de funcionários masculino	Passeio em granilite bege claro sem polimento + grama esmeralda em placas	revestimento cerâmico esmaltado Branco dimensão 60x60cm	gesso acartonado com pintura acrílica cor branco neve
Banheiro de funcionários feminino	granilite bege claro sem polimento + rodapé meia cana 10cm de altura	revestimento cerâmico esmaltado Branco dimensão 60x60cm	gesso acartonado com pintura acrílica cor branco neve
Copa	granilite bege claro sem polimento + rodapé meia cana 10cm de altura	pintura acrílica cor base RGB 216,211,202	gesso acartonado com pintura acrílica cor branco neve
Sala de integração das Equipes	granilite bege claro polido + rodapé meia cana 10cm de altura	pintura acrílica cor base RGB 216,211,202	gesso acartonado com pintura acrílica cor branco neve
Sala de Gestão Administrativa	granilite bege claro polido + rodapé meia cana 10cm de altura	pintura acrílica cor base RGB 216,211,202	gesso acartonado com pintura acrílica cor branco neve

QUADRO DE ACABAMENTO POR AMBIENTE

UNIDADE BÁSICA DE SAÚDE PORTE II			
AMBIENTE	PISO	PAREDE	TETO
Circulação externa de serviços	Granilite bege claro sem polimento	pintura acrílica base na cor RGB 209, 208, 202	X
Acesso de serviço	Granilite bege claro sem polimento	pintura acrílica base na cor RGB 209, 208, 202	X



Central de gases	Granilite bege claro sem polimento	pintura acrílica base na cor RGB 209, 208, 202	Laje com pintura acrílica cor branco neve
Resíduos Comum	Granilite bege claro sem polimento	revestimento cerâmico esmaltado Branco dimensão 60x60cm	Cobertura em madeira e telha de fibrocimento.
Resíduos contaminados (Grupo A e E)	Granilite bege claro sem polimento	revestimento cerâmico esmaltado Branco dimensão 60x60cm	Cobertura em madeira e telha de fibrocimento.

5. Especificação básica dos equipamentos médico-assistenciais, equipamentos de infraestrutura, equipamentos de apoio e equipamentos gerais.

Conforme a Relação Nacional de Equipamentos e Materiais Permanentes financiáveis para o SUS (RENEM) foi criada por meio da Portaria GM/MS nº 3134, de 17 de dezembro de 2013 num estabelecimento de saúde do SUS, os equipamentos devem ser tipificados conforme sua utilização, assim sua classificação segue o seguinte conceito:

- **Equipamentos-Médico-Assistencial:** Equipamentos ou Sistemas utilizados direta ou indiretamente para diagnóstico, terapia e monitoração na assistência à saúde da população.
- **Equipamentos de Apoio:** Equipamento ou sistema que compõe uma unidade funcional, com características de apoio à área assistencial.
- **Equipamentos Gerais:** Conjunto de móveis e utensílios com características de uso geral, e não específico, da área hospitalar.
- **Equipamentos de Infra-Estrutura:** Equipamentos ou Sistemas, que compõem as instalações elétricas, eletrônicas, hidráulicas, fluido-mecânica ou de climatização, de circulação vertical, destinados a dar suporte ao funcionamento adequado das unidades assistenciais e aos setores de apoio.

A relação de equipamentos por ambientes abaixo apresentada, citará os três primeiros itens conceituados.

a) Núcleo de Acesso e Acolhimento

Espera - cadeira (24) - cadeira para pessoa com obesidade - cadeira de rodas - cadeira de rodas para pessoa com obesidade , televisor .

Recepção - balcão de atendimento - armário com gavetas (04) - cadeira giratória com braços (02) - cadeira com braço (04) - Cesto de lixo - microcomputador - impressora

Sala de vacinação - cadeira (02) - mesa para microcomputador - microcomputador - cadeira (02) - cadeira giratória com braços - maca - escada com dois degraus - equipamento de refrigeração exclusivo para guarda e conservação de vacinas, com termômetro de momento



com máxima e mínima - termômetro de momento, com máxima e mínima, com cabos extensores para as caixas térmicas - armário para a guarda dos materiais para administração das vacinas.

Sala de atendimento individualizado (acolhimento): balança antropométrica (adulto e pediátrica) - biombo - escada com dois degraus - esfigmomanômetro de pedestal - impressora - instrumentais cirúrgicos - caixa básica - mesa auxiliar para instrumental - microcomputador - negatoscópio - suporte de hamper - suporte de soro de chão - armário vitrine com porta - balde cilíndrico porta detritos com pedal - cadeira - cesto de lixo - mesa para impressora - mesa para microcomputador - mesa tipo escritório com gavetas - cadeira giratória com braços.

Sala de amamentação - poltrona (02) - freezer.

b) Núcleo de Medicação, Procedimentos, Exames e Assistência Farmacêutica

Sala de curativo: braçadeira de injeção - carro de curativos - escada com dois degraus - instrumentais cirúrgicos - caixa básica - mesa para exames - mesa auxiliar para instrumental - refletor parabólico de luz fria - suporte de - Suporte de soro de chão - armário vitrine com porta - balde cilíndrico porta detritos com pedal hamper - banqueta giratória/mocho - cadeira.

Sala de medicação, reidratação e coleta de exames: braçadeira de injeção (02) - mesa para exames - suporte de soro de chão (02) - armário vitrine com porta - balde cilíndrico porta detritos com pedal - poltrona (02).

Aplicação de medicamentos⁹: biombo - maca - escada com dois degraus - mesa auxiliar. Ambú adulto e infantil com máscaras - jogo de cânulas de Guedel (adulto e infantil) - sondas de aspiração - cilindro transportável de oxigênio - aspirador portátil - material para punção venosa, caixa de instrumental par curativo - colares cervicais (todos os tamanhos) - tala para imobilização (02) - prancha - monitor multi parâmetro - ventilador pulmonar de transporte - bomba de infusão (02)

Farmácia - geladeira (02) - paletes (03) - armário fechado (07).

Farmácia - Dispensação/distribuição interna - armário fechado (02).

Farmácia - Dispensação/distribuição externa - balcão de atendimento - cadeira giratória com braços - cadeira com braço - cesto de lixo - microcomputador - impressora (01).

⁹ Conforma citado, pela função secundária do ambiente como local de estabilização para pacientes admitidos que emergem seu quadro clínico (enquanto aguarda transferência regulada), os itens: ambú adulto e infantil com máscaras - jogo de cânulas de Guedel (adulto e infantil) - sondas de aspiração - cilindro transportável de oxigênio - aspirador portátil - material para punção venosa, caixa de instrumental par curativo - colares cervicais (todos os tamanhos) - tala para imobilização - prancha respeitam ao mínimo citado na PT GM MS nº2048/2002. Sendo os itens monitor multi parâmetro - ventilador pulmonar de transporte - bomba de infusão, considerados recomendados.



c) Núcleo de Práticas Coletivas

Sala para práticas coletivas - armário fechado (02) - projetor multimídia – retroprojetor – tela de projeção – Televisor - cadeira tipo universitário (12).

Escovódromo - pia de escovação (03) - balde cilíndrico porta detritos com pedal (03).

d) Núcleo de Cuidado Integral

Consultório odontológico: conjunto odontológico (03) -- balde cilíndrico porta detritos com pedal (03) - banqueta giratória/mocho Cadeira (06)

Consultório indiferenciado (02 ambientes): balança antropométrica– biombo - maca - escada com dois degraus– Impressora - mesa para exames– microcomputador – negatoscópio balde cilíndrico porta detritos com pedal - cadeira (02) - cesto de lixo - mesa para microcomputador - mesa tipo escritório com gavetas - cadeira giratória com braços.

Consultório Multi (sala lilás): balança antropométrica - biombo - escada com dois degraus - impressora - mesa para exames - microcomputador - negatoscópio - Suporte de balde cilíndrico porta detritos com pedal - cadeira (02) - cesto de lixo - mesa para microcomputador - mesa tipo escritório com gavetas - cadeira giratória com braços

Consultório diferenciado (ginecologia): balança antropométrica - biombo - escada com dois degraus - impressora - Instrumentais cirúrgicos – caixa básica - mesa auxiliar para instrumental - microcomputador - negatoscópio - refletor parabólico de luz fria - suporte de soro de chão - mesa ginecológica - Balde cilíndrico porta detritos com pedal - banqueta giratória/mocho - cadeira - cesto de lixo - mesa para impressora - mesa para microcomputador - mesa tipo escritório com gavetas - cadeira giratória com braços.

e) Núcleo Administrativo e de Trabalho em Equipe

Sala de gestão administrativa - mesa tipo escritório com gavetas - cadeira giratória com braços - cadeira - cesto de lixo - microcomputador.

Sala de integração das equipes (sala de reunião) - mesa de reunião - cadeira giratória com braços (04) - cadeira - cesto de lixo - mesa para microcomputador (02) - cadeira (07) - impressora - armário fechado (03) – guarda-pertences.

Copa - geladeira - microondas - cadeira (04) - mesa - cesto de lixo.

f) Núcleo de Serviços

Almoxarifado - armário (04) - pallets (02.)

Paramentação - armário.

Expurgo (Sala de limpeza e desinfecção) - tanque de expurgo - suporte de hamper - cesto de lixo.

Sala de Preparo e Esterilização - autoclave horizontal de mesa - cadeira -microcomputador - balde a pedal - *No-Break* (Para Computador) - armário.



**Guarda e Distribuição de Material Esterilizado - armário fechado (02).
DML - armário - carro de limpeza.**

6. Soluções de sistemas de infraestrutura

Neste item, é apresentada a descrição sucinta da solução adotada para o abastecimento de água potável, fornecimento de energia elétrica, Sistema de Emergência de energia, Sistema de abastecimento de gases medicinais, Sistema de climatização, coleta e destinação de efluentes e águas pluviais, além da coleta, armazenamento e tratamento dos resíduos de serviço de saúde (RSS).

Abastecimento de água potável:

A entrada de água será interligada à rede de distribuição da concessionária local existente, conforme as recomendações e exigências específicas. O dimensionamento e instalação de lavatórios, pias e lavabos cirúrgicos seguiu o disposto no item B.4 dos CRITÉRIOS DE PROJETO da RDC Nº 50/2002 da ANVISA.

O cálculo do consumo de água fria e água quente teve como base o dimensionamento da população da UBS, cruzando com as atividades exercidas.

Fornecimento de energia elétrica:

O padrão proposto para a entrada será interligado à rede de distribuição da concessionária local existente, com um ramal aéreo, fornecimento bifásico em condutores isolados de cobre e tensão nominal de 220/127V. Os aterramentos da caixa de medição, proteção, neutro, luminárias e equipamentos serão executados verticalmente no solo, conforme especificado nas normas da concessionária (ver detalhamento no projeto complementar de elétrica).

Sistema de emergência de energia:

Em uma UBS, a Sala de Reidratação (oral e intravenosa) exige um contato elétrico não direto com o coração, utilizando equipamentos classificados como Grupo 1, Classe 15, conforme a ABNT NBR 13.534. Recomenda-se a instalação de um gerador cabinado, dependendo das condições de geração e alimentação de energia de cada localidade, ficando essa responsabilidade a cargo do município.

Sistema de abastecimento de gases medicinais:

A solução proporciona abastecimento de gases medicinais com abastecimento realizado de maneira centralizada, em especificações (tipos de gases) e quantidades de pontos de abastecimentos por ambientes/poltrona/leito de atividades fim, seguindo os critérios da RDC nº50/2002 ANVISA e também da ABNT NBR 12.188/2016. O detalhamento se encontra no projeto complementar específico.



Sistema de climatização:

A climatização das áreas indicadas no projeto de arquitetura será realizada conforme especificações de um projeto elaborado por profissional habilitado, que definirá os equipamentos de ar condicionado em conformidade com as normas técnicas vigentes e as recomendações da ABNT (Associação Brasileira de Normas Técnicas). Em especial, serão seguidas as seguintes normas:

- **NBR 16401-3** – Instalações de ar condicionado – Sistemas centrais e unitários – Qualidade do ar interior: Especifica os parâmetros básicos e os requisitos mínimos para sistemas de ar condicionado, visando à obtenção de qualidade aceitável do ar interior para conforto.
- **NBR 7256** – Tratamento de Ar em Unidades Médico-Assistenciais: Estabelece os requisitos para tratamento de ar em ambientes médico-assistenciais.

A solução inclui um sistema que proporciona a renovação do ar nos ambientes e setores de atividades fim e meio, conforme a norma ABNT NBR 7256/2022, através de caixas de ventilação posicionadas de maneira setorizada sobre a laje de cobertura, com sistema de dutos que possuem filtragem fina para garantir a qualidade do ar antes de ser insuflado nos ambientes. Além do sistema mencionado, cada ambiente será climatizado de forma descentralizada, utilizando sistemas de ar condicionado tipo *split*, que proporcionam a temperatura ideal, o sistema conta com dutos independentes de exaustão que proporcionam o ciclo de renovação do ar, solicitado por norma. O detalhamento completo pode ser encontrado no projeto complementar específico.

Coleta e destinação de efluentes e águas pluviais:

Não há tratamento na unidade, conforme tipo de efluentes gerados pela UBS. Sobre as águas pluviais o projeto contempla a previsão de instalação de reservatório para retardo de águas pluviais com dimensões referenciais de 2,0m de diâmetro e 2,0m de altura. Deverá ser previsto para o reservatório de retardo de águas pluviais duas bombas submersíveis alternantes com vazão, pressão e potência especificadas no artefato Memorial Descritivo de Arquitetura UBS Porte II.

Coleta, armazenamento e tratamento dos resíduos de serviço de saúde (RSS):

Os resíduos permanecem adequadamente acondicionados nos abrigos de resíduos comuns e biológicos até a coleta por empresa especializada. Será estabelecido o Plano de Gerenciamento de Resíduos de Serviços de Saúde (PGRSS), onde será descrito as ações relativas ao manejo dos resíduos sólidos e líquidos, observadas suas características, contemplando os aspectos referentes à geração, segregação, acondicionamento, coleta, armazenamento, transporte, tratamento e disposição final, bem como a proteção à saúde pública e ao meio ambiente.

Este plano trará um planejamento integrado como instrumento no gerenciamento de resíduos em todas as suas etapas, possibilitando que se estabeleçam de forma sistemática e integrada, em cada uma delas, metas, programas, sistemas organizacionais e tecnologias, compatíveis com a realidade unidade básica de saúde, conforme determina a RDC nº222/2018.





Nº OPERAÇÃO 00	Nº TRANSFEREGOV 0	PROPONENTE / TOMADOR PREFEITURA MUNICIPAL DE SÃO PEDRO DOS CRENTES
-------------------	----------------------	---

APELIDO DO EMPREENDIMENTO / DESCRIÇÃO DO LOTE
 CONSTRUÇÃO UBS PORTE II, RUA LAMARK DIAS QD.L LOTE L1 / CONSTRUÇÃO DE UBS TIPO II SETOR ARRUDA

Conforme legislação tributária municipal, definir estimativa de percentual da base de cálculo para o ISS:	100,00%
Sobre a base de cálculo, definir a respectiva alíquota do ISS (entre 2% e 5%):	5,00%

BDI 1

TIPO DE OBRA
(SELECIONAR)

Itens	Siglas	% Adotado
Administração Central	AC	4,00%
Seguro e Garantia	SG	1,50%
Risco	R	1,00%
Despesas Financeiras	DF	0,70%
Lucro	L	8,13%
Tributos (impostos COFINS 3%, e PIS 0,65%)	CP	3,65%
Tributos (ISS, variável de acordo com o município)	ISS	5,00%
Tributos (Contribuição Previdenciária sobre a Receita Bruta - 0% ou 4,5% - Desoneração)	CPRB	4,50%
BDI SEM desoneração (Fórmula Acórdão TCU)	BDI PAD	26,95%
BDI COM desoneração	BDI DES	33,52%

#N/D #N/D

Os valores de BDI foram calculados com o emprego da fórmula:

$$BDI = \frac{(1+AC + S + R + G) * (1 + DF) * (1+L)}{(1-CP-ISS-CRPB)} - 1$$

Declaro para os devidos fins que, conforme legislação tributária municipal, a base de cálculo deste tipo de obra corresponde à 100%, com a respectiva alíquota de 5%.

Declaro para os devidos fins que o regime de Contribuição Previdenciária sobre a Receita Bruta adotado para elaboração do orçamento foi COM Desoneração, e que esta é a alternativa mais adequada para a Administração Pública.

Observações:

SÃO PEDRO DOS CRENTES-MA
Local
 GUILHERME PINHEIRO GUILHERME PINHEIRO
 MACHADO MACHADO
 SILVA:07464059360 SILVA:07464059360
Responsável Técnico
Nome: GUILHERME PINHEIRO MACHADO SILVA
CREA/CAU: 1122173040
ART/RRT: MA20261013681

terça-feira, 20 de janeiro de 2026
Data



PO - PLANILHA ORÇAMENTÁRIA
Orçamento Base para Licitação - OGU

Grau de Sigilo
#PUBLICO



Nº OPERAÇÃO 00	Nº TransferaGOV 0	PROponente / TOMADOR PREFEITURA MUNICIPAL DE SÃO PEDRO DOS CRENTES	ApELIDO DO EMPREENDIMENTO CONSTRUÇÃO UBS PORTE II, RUA LAMARK DIAS OD.L LOTE L1			
LOCALIDADE SINAPI SAO LUIS	DATA BASE 01-25 (DES.)	DESCRIÇÃO DO LOTE CONSTRUÇÃO DE UBS TIPO II SETOR ARRUDA	MUNICÍPIO / UF SÃO PEDRO DOS CRENTES-MA	BDI 1 33,52%	BDI 2 0,00%	BDI 3 0,00%

Item	Fonte	Código	Descrição	Unidade	Quantidade	Custo Unitário (sem BDI) (R\$)	BDI (%)	Preço Unitário (com BDI) (R\$)	Preço Total (R\$)	
CONSTRUÇÃO DE UBS TIPO II SETOR ARRUDA									2.625.152,19	
1.			UBS NIVEL 2						2.625.152,19	
1.1.			SERVIÇOS PRELIMINARES E INDIRETOS						113.955,18	
1.1.1.	SINAPI-I	10775	LOCAÇÃO DE CONTAINER 2,30 X 6,00 M, ALT. 2,50 M, COM 1 SANITARIO, PARA ESCRITORIO, COMPLETO, SEM DIVISORIAS INTERNAS (NAO INCLUI MOBILIZACAO/DESMOBILIZACAO)	MES	12,00	832,50	BDI 1	1.111,55	13.338,60	RA
1.1.2.	SINAPI	93207	EXECUÇÃO DE ESCRITÓRIO EM CANTEIRO DE OBRA EM CHAPA DE MADEIRA COMPENSADA, NÃO INCLUSO MOBILIÁRIO E EQUIPAMENTOS. AF_02/2016	M2	10,00	1.223,30	BDI 1	1.633,35	16.333,50	RA
1.1.3.	SINAPI	93213	EXECUÇÃO DE SANITÁRIO E VESTIÁRIO EM CANTEIRO DE OBRA EM ALVENARIA, NÃO INCLUSO MOBILIÁRIO. AF_02/2016	M2	6,00	1.115,95	BDI 1	1.490,02	8.940,12	RA
1.1.4.	SINAPI-I	10779	LOCAÇÃO DE CONTAINER 2,30 X 4,30 M, ALT. 2,50 M, P/ SANITARIO, C/ 5 BACIAS, 1 LAVATORIO E 4 MICTORIOS (NAO INCLUI MOBILIZACAO/DESMOBILIZACAO)	MES	12,00	1.040,62	BDI 1	1.389,44	16.673,28	RA
1.1.5.	SINAPI	101509	ENTRADA DE ENERGIA ELÉTRICA, AÉREA, TRIFÁSICA, COM CAIXA DE EMBUTIR, CABO DE 10 MM2 E DISJUNTOR DIN 50A (NÃO INCLUSO O POSTE DE CONCRETO). AF_07/2020	UN	1,00	1.869,47	BDI 1	2.496,12	2.496,12	RA
1.1.6.	SINAPI	103689	FORNECIMENTO E INSTALAÇÃO DE PLACA DE OBRA COM CHAPA GALVANIZADA E ESTRUTURA DE MADEIRA. AF_03/2022_PS	M2	6,00	463,74	BDI 1	619,19	3.715,14	RA
1.1.7.	SINAPI	100982	CARGA, MANOBRA E DESCARGA DE ENTULHO EM CAMINHÃO BASCULANTE 10 M³ - CARGA COM ESCAVADEIRA HIDRÁULICA (CAÇAMBA DE 0,80 M³ / 111 HP) E DESCARGA LIVRE (UNIDADE: M3). AF_07/2020	M3	120,00	9,15	BDI 1	12,22	1.466,40	RA
1.1.8.	SINAPI	98459	TAPUME COM TELHA METÁLICA. AF_03/2024	M2	400,00	95,48	BDI 1	127,48	50.992,00	RA
1.2.			ADMINISTRAÇÃO LOCAL DE OBRA						145.410,66	
1.2.1.	SINAPI	93565	ENGENHEIRO CIVIL DE OBRA JUNIOR COM ENCARGOS COMPLEMENTARES	MES	6,00	18.150,92	BDI 1	24.235,11	145.410,66	RA
1.3.			MOBILIZAÇÃO E DESMOBILIZAÇÃO						13.178,00	
1.3.1.	SINAPI-I	6111	SERVENTE DE OBRAS (HORISTA)	H	200,00	14,61	BDI 1	19,51	3.902,00	RA
1.3.2.	SINAPI	91533	COMPACTADOR DE SOLOS DE PERCUSSÃO (SOQUETE) COM MOTOR A GASOLINA 4 TEMPOS, POTÊNCIA 4 CV - CHP DIURNO. AF_08/2015	CHP	200,00	34,74	BDI 1	46,38	9.276,00	RA
1.4.			EQUIPAMENTOS DE APOIO						17.839,87	
1.4.1.	SINAPI-I	10527	LOCAÇÃO DE ANDAIME METALICO TUBULAR DE ENCAIXE, TIPO DE TORRE, CADA PAINEL COM LARGURA DE 1 ATE 1,5 M E ALTURA DE *1,00* M, INCLUINDO DIAGONAL, BARRAS DE LIGAÇÃO, SAPATAS OU RODIZIOS E DEMAIS ITENS NECESSARIOS A MONTAGEM (NAO INCLUI INSTALACAO)	MXMES	668,16	20,00	BDI 1	26,70	17.839,87	RA
1.5.			MOVIMENTAÇÃO DE TERRA - ATERRO						64.708,63	
1.5.1.	SINAPI	98525	LIMPEZA MECANIZADA DE CAMADA VEGETAL, VEGETAÇÃO E PEQUENAS ÁRVORES (DIÂMETRO DE TRONCO MENOR QUE 0,20 M), COM TRATOR DE ESTEIRAS. AF_03/2024	M2	1.600,00	0,64	BDI 1	0,85	1.360,00	RA
1.5.2.	SINAPI	101114	ESCAVAÇÃO HORIZONTAL EM SOLO DE 1A CATEGORIA COM TRATOR DE ESTEIRAS (100HP/LÂMINA: 2,19M3). AF_07/2020	M3	467,64	4,37	BDI 1	5,83	2.726,34	RA

RECURSO



PO - PLANILHA ORÇAMENTÁRIA
Orçamento Base para Licitação - OGU

Grau de Sigilo
#PUBLICO

Nº OPERAÇÃO 00	Nº TransfereGOV 0	PROponente / TOMADOR PREFEITURA MUNICIPAL DE SÃO PEDRO DOS CRENTES	APelido DO EMPREENDIMENTO CONSTRUÇÃO UBS PORTE II, RUA LAMARK DIAS QD.L LOTE L1
LOCALIDADE SINAPI SAO LUIS	DATA BASE 01-25 (DES.)	DESCRIÇÃO DO LOTE CONSTRUÇÃO DE UBS TIPO II SETOR ARRUDA	MUNICÍPIO / UF SÃO PEDRO DOS CRENTES-MA
			BDI 1 33,52%
			BDI 2 0,00%
			BDI 3 0,00%

Item	Fonte	Código	Descrição	Unidade	Quantidade	Custo Unitário (sem BDI) (R\$)	BDI (%)	Preço Unitário (com BDI) (R\$)	Preço Total (R\$)	
CONSTRUÇÃO DE UBS TIPO II SETOR ARRUDA									2.825.152,19	
1.5.3.	SINAPI	100575	REGULARIZAÇÃO DE SUPERFÍCIES COM MOTONIVELADORA. AF_09/2024	M2	1.600,00	1,89	BDI 1	2,52	4.032,00	RA
1.5.4.	SINAPI	105559	EXECUÇÃO E COMPACTAÇÃO DE CORPO DE ATERRO DE ATERRO (95% DE ENERGIA DO PROCTOR NORMAL) COM SOLO PREDOMINANTEMENTE ARGILOSO, EM CAMADAS COM ESPESSURA DE 20 CM - EXCLUSIVE ESCAVAÇÃO, CARGA E TRANSPORTE E SOLO. AF_09/2024	M3	1.091,16	10,29	BDI 1	13,74	14.992,54	RA
1.5.5.	SINAPI	93595	TRANSPORTE COM CAMINHÃO BASCULANTE DE 10 M³, EM VIA URBANA EM REVESTIMENTO PRIMÁRIO (UNIDADE: TXKM). AF_07/2020	TXKM	9.547,65	1,88	BDI 1	2,51	23.964,60	RA
1.5.6.	SINAPI	96385	EXECUÇÃO E COMPACTAÇÃO DE CORPO DE ATERRO DE ATERRO (95% DE ENERGIA DO PROCTOR NORMAL) COM SOLO PREDOMINANTEMENTE ARGILOSO ESPESSURA 15 CM - EXCLUSIVE MATERIAL, ESCAVAÇÃO, CARGA E TRANSPORTE. AF_09/2024	M3	1.091,16	12,10	BDI 1	16,16	17.633,15	RA
1.6.			FUNDAÇÃO					-	-	
1.7.			ESTACAS					-	61.158,21	
1.7.1.	SINAPI	99059	LOCAÇÃO CONVENCIONAL DE OBRA, UTILIZANDO GABARITO DE TÁBUAS CORRIDAS PONTALETADAS A CADA 2,00M - 2 UTILIZAÇÕES. AF_03/2024	M	135,65	64,97	BDI 1	86,75	11.767,64	RA
1.7.2.	SINAPI	100896	ESTACA ESCAVADA MECANICAMENTE, SEM FLUIDO ESTABILIZANTE, COM 25CM DE DIÂMETRO, CONCRETO LANÇADO POR CAMINHÃO BETONEIRA (EXCLUSIVE MOBILIZAÇÃO E DESMOBILIZAÇÃO). AF_01/2020_PA	M	385,00	66,66	BDI 1	89,00	34.285,00	RA
1.7.3.	SINAPI	95577	MONTAGEM DE ARMADURA DE ESTACAS, DIÂMETRO = 10,0 MM. AF_09/2021_PS	KG	684,13	12,70	BDI 1	16,96	11.602,84	RA
1.7.4.	SINAPI	95583	MONTAGEM DE ARMADURA TRANSVERSAL DE ESTACAS DE SEÇÃO CIRCULAR, DIÂMETRO = 5,0 MM. AF_09/2021_PS	KG	151,19	17,45	BDI 1	23,30	3.522,73	RA
1.8.			BLOCOS					-	55.040,55	
1.8.1.	SINAPI	90100	ESCAVAÇÃO MECANIZADA DE VALA COM PROF. ATÉ 1,5 M (MÉDIA MONTANTE E JUSANTE/UMA COMPOSIÇÃO POR TRECHO), RETROESCAV. (0,28 M3), LARG. DE 0,8 M A 1,5 M, EM SOLO DE 1A CATEGORIA, EM LOCAIS COM ALTO NÍVEL DE INTERFERÊNCIA. AF_09/2024	M3	41,30	12,17	BDI 1	16,25	671,13	RA
1.8.2.	SINAPI	100324	LASTRO COM MATERIAL GRANULAR (PEDRA BRITADA N.1 E PEDRA BRITADA N.2), APLICADO EM PISOS OU LAJES SOBRE SOLO, ESPESSURA DE *10 CM*. AF_01/2024	M3	2,05	175,52	BDI 1	234,35	480,42	RA
1.8.3.	SINAPI	96534	FABRICAÇÃO, MONTAGEM E DESMONTAGEM DE FÔRMA PARA BLOCO DE COROAMENTO, EM MADEIRA SERRADA, E=25 MM, 4 UTILIZAÇÕES. AF_01/2024	M2	136,54	84,29	BDI 1	112,54	15.366,21	RA
1.8.4.	SINAPI	96543	ARMAÇÃO DE BLOCO UTILIZANDO AÇO CA-60 DE 5 MM - MONTAGEM. AF_01/2024	KG	176,36	21,23	BDI 1	28,35	4.999,81	RA
1.8.5.	SINAPI	96544	ARMAÇÃO DE BLOCO UTILIZANDO AÇO CA-50 DE 6,3 MM - MONTAGEM. AF_01/2024	KG	278,45	19,57	BDI 1	26,13	7.275,90	RA

RECURSO





PO - PLANILHA ORÇAMENTÁRIA
Orçamento Base para Licitação - OGU

Grau de Sigilo
#PUBLICO

Nº OPERAÇÃO 00	Nº TransfereGOV 0	PROPONENTE / TOMADOR PREFEITURA MUNICIPAL DE SÃO PEDRO DOS CRENTES	APELIDO DO EMPREENDIMENTO CONSTRUÇÃO UBS PORTE II, RUA LAMARK DIAS QD.L LOTE L1
LOCALIDADE SINAPI SAO LUIS	DATA BASE 01-25 (DES.)	DESCRIÇÃO DO LOTE CONSTRUÇÃO DE UBS TIPO II SETOR ARRUDA	MUNICÍPIO / UF SÃO PEDRO DOS CRENTES-MA

BDI 1
33,52%

BDI 2
0,00%

BDI 3
0,00%



Item	Fonte	Código	Descrição	Unidade	Quantidade	Custo Unitário (sem BDI) (R\$)	BDI (%)	Preço Unitário (com BDI) (R\$)	Preço Total (R\$)	
CONSTRUÇÃO DE UBS TIPO II SETOR ARRUDA									2.825.152,19	
1.8.6.	SINAPI	96545	ARMAÇÃO DE BLOCO UTILIZANDO AÇO CA-50 DE 8 MM - MONTAGEM. AF_01/2024	KG	12,45	17,95	BDI 1	23,97	298,43	RA
1.8.7.	SINAPI	96546	ARMAÇÃO DE BLOCO UTILIZANDO AÇO CA-50 DE 10 MM - MONTAGEM. AF_01/2024	KG	233,63	15,87	BDI 1	21,19	4.950,62	RA
1.8.8.	SINAPI	104920	ARMAÇÃO DE BLOCO, SAPATA ISOLADA, VIGA BALDRAME E SAPATA CORRIDA UTILIZANDO AÇO CA-50 DE 12,5 MM - MONTAGEM. AF_01/2024	KG	36,63	12,45	BDI 1	16,62	608,79	RA
1.8.9.	SINAPI	104921	ARMAÇÃO DE BLOCO, SAPATA ISOLADA, VIGA BALDRAME E SAPATA CORRIDA UTILIZANDO AÇO CA-50 DE 16 MM - MONTAGEM. AF_01/2024	KG	6,72	11,85	BDI 1	15,82	106,31	RA
1.8.10.	SINAPI	96557	CONCRETAGEM DE BLOCO DE COROAMENTO OU VIGA BALDRAME, FCK 30 MPA, COM USO DE BOMBA - LANÇAMENTO, ADENSAMENTO E ACABAMENTO. AF_01/2024	M3	17,81	817,57	BDI 1	1.091,62	19.441,75	RA
1.8.11.	SINAPI	100574	ESPALHAMENTO DE MATERIAL COM TRATOR DE ESTEIRAS. AF_09/2024	M3	23,49	1,37	BDI 1	1,83	42,99	RA
1.8.12.	SINAPI	93382	REATERRO MANUAL DE VALAS, COM COMPACTADOR DE SOLOS DE PERCUSSÃO. AF_08/2023	M3	23,49	25,45	BDI 1	33,98	798,19	RA
1.9.			VIGA BALDRAME						120.695,73	
1.9.1.	SINAPI	96527	ESCAVAÇÃO MANUAL PARA VIGA BALDRAME OU SAPATA CORRIDA (INCLUINDO ESCAVAÇÃO PARA COLOCAÇÃO DE FÔRMAS). AF_01/2024	M3	69,45	101,75	BDI 1	135,86	9.435,48	RA
1.9.2.	SINAPI	96542	FABRICAÇÃO, MONTAGEM E DESMONTAGEM DE FÔRMA PARA VIGA BALDRAME, EM CHAPA DE MADEIRA COMPENSADA RESINADA, E=17 MM, 4 UTILIZAÇÕES. AF_01/2024	M2	279,46	98,59	BDI 1	131,64	36.788,11	RA
1.9.3.	SINAPI	104916	ARMAÇÃO DE SAPATA ISOLADA, VIGA BALDRAME E SAPATA CORRIDA UTILIZANDO AÇO CA-60 DE 5 MM - MONTAGEM. AF_01/2024	KG	328,18	18,18	BDI 1	24,27	7.964,93	RA
1.9.4.	SINAPI	104917	ARMAÇÃO DE SAPATA ISOLADA, VIGA BALDRAME E SAPATA CORRIDA UTILIZANDO AÇO CA-50 DE 6,3 MM - MONTAGEM. AF_01/2024	KG	2,36	17,28	BDI 1	23,07	54,45	RA
1.9.5.	SINAPI	104918	ARMAÇÃO DE SAPATA ISOLADA, VIGA BALDRAME E SAPATA CORRIDA UTILIZANDO AÇO CA-50 DE 8 MM - MONTAGEM. AF_01/2024	KG	351,72	16,28	BDI 1	21,74	7.646,39	RA
1.9.6.	SINAPI	104919	ARMAÇÃO DE SAPATA ISOLADA, VIGA BALDRAME E SAPATA CORRIDA UTILIZANDO AÇO CA-50 DE 10 MM - MONTAGEM. AF_01/2024	KG	436,63	14,64	BDI 1	19,55	8.536,12	RA
1.9.7.	SINAPI	104920	ARMAÇÃO DE BLOCO, SAPATA ISOLADA, VIGA BALDRAME E SAPATA CORRIDA UTILIZANDO AÇO CA-50 DE 12,5 MM - MONTAGEM. AF_01/2024	KG	154,45	12,45	BDI 1	16,62	2.566,96	RA
1.9.8.	SINAPI	104921	ARMAÇÃO DE BLOCO, SAPATA ISOLADA, VIGA BALDRAME E SAPATA CORRIDA UTILIZANDO AÇO CA-50 DE 16 MM - MONTAGEM. AF_01/2024	KG	9,36	11,85	BDI 1	15,82	148,08	RA
1.9.9.	SINAPI	96557	CONCRETAGEM DE BLOCO DE COROAMENTO OU VIGA BALDRAME, FCK 30 MPA, COM USO DE BOMBA - LANÇAMENTO, ADENSAMENTO E ACABAMENTO. AF_01/2024	M3	21,32	817,57	BDI 1	1.091,62	23.273,34	RA
1.9.10.	SINAPI	100574	ESPALHAMENTO DE MATERIAL COM TRATOR DE ESTEIRAS. AF_09/2024	M3	48,13	1,37	BDI 1	1,83	88,08	RA
1.9.11.	SINAPI	93382	REATERRO MANUAL DE VALAS, COM COMPACTADOR DE SOLOS DE PERCUSSÃO. AF_08/2023	M3	48,13	25,45	BDI 1	33,98	1.635,46	RA
1.9.12.	SINAPI	98557	IMPERMEABILIZAÇÃO DE SUPERFÍCIE COM EMULSÃO ASFÁLTICA, 2 DEMÃOS. AF_09/2023	M2	463,02	36,49	BDI 1	48,72	22.558,33	RA
1.10.			SUPRA-ESTRUTURA							
1.11.			PILARES						66.639,36	



PO - PLANILHA ORÇAMENTÁRIA
Orçamento Base para Licitação - OGU

Grau de Sigilo
#PUBLICO

Nº OPERAÇÃO 00	Nº TransfereGOV 0	PROponente / TOMADOR PREFEITURA MUNICIPAL DE SÃO PEDRO DOS CRENTES	Apelido do Empreendimento CONSTRUÇÃO UBS PORTE II, RUA LAMARK DIAS QD.L LOTE L1
LOCALIDADE SINAPI SAO LUIS	DATA BASE 01-25 (DES.)	DESCRIÇÃO DO LOTE CONSTRUÇÃO DE UBS TIPO II SETOR ARRUDA	MUNICÍPIO / UF SÃO PEDRO DOS CRENTES-MA

BDI 1 33,52%	BDI 2 0,00%	BDI 3 0,00%
-----------------	----------------	----------------

Item	Fonte	Código	Descrição	Unidade	Quantidade	Custo Unitário (sem BDI) (R\$)	BDI (%)	Preço Unitário (com BDI) (R\$)	Preço Total (R\$)	
CONSTRUÇÃO DE UBS TIPO II SETOR ARRUDA									2.625.152,19	
1.11.1.	SINAPI	92423	MONTAGEM E DESMONTAGEM DE FÔRMA DE PILARES RETANGULARES E ESTRUTURAS SIMILARES, PÉ-DIREITO SIMPLES, EM CHAPA DE MADEIRA COMPENSADA RESINADA, 6 UTILIZAÇÕES. AF_09/2020	M2	263,80	72,71	BDI 1	97,08	25.609,70	RA
1.11.2.	SINAPI	92762	ARMAÇÃO DE PILAR OU VIGA DE ESTRUTURA CONVENCIONAL DE CONCRETO ARMADO UTILIZANDO AÇO CA-50 DE 10,0 MM - MONTAGEM. AF_06/2022	KG	621,10	13,04	BDI 1	17,41	10.813,35	RA
1.11.3.	SINAPI	92763	ARMAÇÃO DE PILAR OU VIGA DE ESTRUTURA CONVENCIONAL DE CONCRETO ARMADO UTILIZANDO AÇO CA-50 DE 12,5 MM - MONTAGEM. AF_06/2022	KG	165,10	11,01	BDI 1	14,70	2.426,97	RA
1.11.4.	SINAPI	92764	ARMAÇÃO DE PILAR OU VIGA DE ESTRUTURA CONVENCIONAL DE CONCRETO ARMADO UTILIZANDO AÇO CA-50 DE 16,0 MM - MONTAGEM. AF_06/2022	KG	176,00	10,71	BDI 1	14,30	2.516,80	RA
1.11.5.	SINAPI	92759	ARMAÇÃO DE PILAR OU VIGA DE ESTRUTURA CONVENCIONAL DE CONCRETO ARMADO UTILIZANDO AÇO CA-60 DE 5,0 MM - MONTAGEM. AF_06/2022	KG	391,40	15,69	BDI 1	20,95	8.199,63	RA
1.11.6.	SINAPI	103672	CONCRETAGEM DE PILARES, FCK = 25 MPA, COM USO DE BOMBA - LANÇAMENTO, ADENSAMENTO E ACABAMENTO. AF_02/2022_PS	M3	17,40	734,86	BDI 1	981,19	17.072,71	RA
1.12.			VIGAS					-	154.387,04	
1.12.1.	SINAPI	92460	MONTAGEM E DESMONTAGEM DE FÔRMA DE VIGA, ESCORAMENTO METÁLICO, PÉ-DIREITO SIMPLES, EM CHAPA DE MADEIRA RESINADA, 6 UTILIZAÇÕES. AF_09/2020	M2	400,00	122,25	BDI 1	163,23	65.292,00	RA
1.12.2.	SINAPI	92760	ARMAÇÃO DE PILAR OU VIGA DE ESTRUTURA CONVENCIONAL DE CONCRETO ARMADO UTILIZANDO AÇO CA-50 DE 6,3 MM - MONTAGEM. AF_06/2022	KG	18,70	15,17	BDI 1	20,25	378,68	RA
1.12.3.	SINAPI	92761	ARMAÇÃO DE PILAR OU VIGA DE ESTRUTURA CONVENCIONAL DE CONCRETO ARMADO UTILIZANDO AÇO CA-50 DE 8,0 MM - MONTAGEM. AF_06/2022	KG	518,70	14,47	BDI 1	19,32	10.021,28	RA
1.12.4.	SINAPI	92762	ARMAÇÃO DE PILAR OU VIGA DE ESTRUTURA CONVENCIONAL DE CONCRETO ARMADO UTILIZANDO AÇO CA-50 DE 10,0 MM - MONTAGEM. AF_06/2022	KG	668,50	13,04	BDI 1	17,41	11.638,59	RA
1.12.5.	SINAPI	92763	ARMAÇÃO DE PILAR OU VIGA DE ESTRUTURA CONVENCIONAL DE CONCRETO ARMADO UTILIZANDO AÇO CA-50 DE 12,5 MM - MONTAGEM. AF_06/2022	KG	766,00	11,01	BDI 1	14,70	11.260,20	RA
1.12.6.	SINAPI	92764	ARMAÇÃO DE PILAR OU VIGA DE ESTRUTURA CONVENCIONAL DE CONCRETO ARMADO UTILIZANDO AÇO CA-50 DE 16,0 MM - MONTAGEM. AF_06/2022	KG	501,20	10,71	BDI 1	14,30	7.167,16	RA
1.12.7.	SINAPI	92765	ARMAÇÃO DE PILAR OU VIGA DE ESTRUTURA CONVENCIONAL DE CONCRETO ARMADO UTILIZANDO AÇO CA-50 DE 20,0 MM - MONTAGEM. AF_06/2022	KG	93,40	12,29	BDI 1	16,41	1.532,69	RA
1.12.8.	SINAPI	92759	ARMAÇÃO DE PILAR OU VIGA DE ESTRUTURA CONVENCIONAL DE CONCRETO ARMADO UTILIZANDO AÇO CA-60 DE 5,0 MM - MONTAGEM. AF_06/2022	KG	519,20	15,69	BDI 1	20,95	10.877,24	RA

RECURSO

↓





PO - PLANILHA ORÇAMENTÁRIA
Orçamento Base para Licitação - OGU



Nº OPERAÇÃO 00	Nº TransfereGOV 0	PROponente / TOMADOR PREFEITURA MUNICIPAL DE SÃO PEDRO DOS CRENTES	ApELIDO DO EMPREENDIMENTO CONSTRUÇÃO UBS PORTE II, RUA LAMARK DIAS QD.L LOTE L1			
LOCALIDADE SINAPI SAO LUIS	DATA BASE 01-25 (DES.)	DESCRIÇÃO DO LOTE CONSTRUÇÃO DE UBS TIPO II SETOR ARRUDA	MUNICÍPIO / UF SÃO PEDRO DOS CRENTES-MA	BDI 1 33,52%	BDI 2 0,00%	BDI 3 0,00%

Item	Fonte	Código	Descrição	Unidade	Quantidade	Custo Unitário (sem BDI) (R\$)	BDI (%)	Preço Unitário (com BDI) (R\$)	Preço Total (R\$)	
CONSTRUÇÃO DE UBS TIPO II SETOR ARRUDA									2.825.152,19	
1.12.9.	SINAPI	103675	CONCRETAGEM DE VIGAS E LAJES, FCK=25 MPA, PARA LAJES MACIÇAS OU NERVURADAS COM USO DE BOMBA - LANÇAMENTO, ADENSAMENTO E ACABAMENTO. AF_02/2022_PS	M3	36,90	735,13	BDI 1	981,55	36.219,20	RA
1.13.			LAJES					-	192.767,27	
1.13.1.	SINAPI	92515	MONTAGEM E DESMONTAGEM DE FÔRMA DE LAJE MACIÇA, PÉ-DIREITO DUPLO, EM CHAPA DE MADEIRA COMPENSADA RESINADA, 6 UTILIZAÇÕES. AF_09/2020	M2	60,60	74,95	BDI 1	100,07	6.064,24	RA
1.13.2.	SINAPI	92768	ARMAÇÃO DE LAJE DE ESTRUTURA CONVENCIONAL DE CONCRETO ARMADO UTILIZANDO AÇO CA-60 DE 5,0 MM - MONTAGEM. AF_09/2022	KG	352,80	12,20	BDI 1	16,29	5.747,11	RA
1.13.3.	SINAPI	92769	ARMAÇÃO DE LAJE DE ESTRUTURA CONVENCIONAL DE CONCRETO ARMADO UTILIZANDO AÇO CA-50 DE 6,3 MM - MONTAGEM. AF_08/2022	KG	546,40	14,67	BDI 1	19,59	10.703,98	RA
1.13.4.	SINAPI	92770	ARMAÇÃO DE LAJE DE ESTRUTURA CONVENCIONAL DE CONCRETO ARMADO UTILIZANDO AÇO CA-50 DE 8,0 MM - MONTAGEM. AF_06/2022	KG	167,40	14,00	BDI 1	18,69	3.128,71	RA
1.13.5.	SINAPI	92771	ARMAÇÃO DE LAJE DE ESTRUTURA CONVENCIONAL DE CONCRETO ARMADO UTILIZANDO AÇO CA-50 DE 10,0 MM - MONTAGEM. AF_06/2022	KG	197,50	12,60	BDI 1	16,82	3.321,95	RA
1.13.6.	SINAPI	92772	ARMAÇÃO DE LAJE DE ESTRUTURA CONVENCIONAL DE CONCRETO ARMADO UTILIZANDO AÇO CA-50 DE 12,5 MM - MONTAGEM. AF_06/2022	KG	5,90	10,62	BDI 1	14,18	83,66	RA
1.13.7.	SINAPI	103675	CONCRETAGEM DE VIGAS E LAJES, FCK=25 MPA, PARA LAJES MACIÇAS OU NERVURADAS COM USO DE BOMBA - LANÇAMENTO, ADENSAMENTO E ACABAMENTO. AF_02/2022_PS	M3	42,80	735,13	BDI 1	981,55	42.010,34	RA
1.13.8.	SINAPI	101964	LAJE PRÉ-MOLDADA UNIDIRECIONAL, BIAPOIADA, PARA FORRO, ENCHIMENTO EM CERÂMICA, VIGOTA CONVENCIONAL, ALTURA TOTAL DA LAJE (ENCHIMENTO+CAPA) = (8+3). AF_11/2020_PA	M2	415,88	200,14	BDI 1	267,23	111.135,61	RA
1.13.9.	SINAPI	101792	ESCORAMENTO DE FÔRMAS DE LAJE EM MADEIRA NÃO APARELHADA, PÉ-DIREITO SIMPLES, INCLUSO TRAVAMENTO, 4 UTILIZAÇÕES. AF_09/2020	M3	415,88	19,04	BDI 1	25,42	10.571,67	RA
1.14.			BASE RESERVATORIO					-	5.918,26	
1.14.1.	SINAPI	97103	EXECUÇÃO DE RADIER, ESPESSURA DE 20 CM, FCK = 30 MPA, COM USO DE FORMAS EM MADEIRA SERRADA. AF_09/2021	M2	6,25	276,80	BDI 1	369,58	2.309,88	RA
1.14.2.	SINAPI	100896	ESTACA ESCAVADA MECANICAMENTE, SEM FLUIDO ESTABILIZANTE, COM 25CM DE DIÂMETRO, CONCRETO LANÇADO POR CAMINHÃO BETONEIRA (EXCLUSIVO MOBILIZAÇÃO E DESMOBILIZAÇÃO). AF_01/2020_PA	M	32,00	66,66	BDI 1	89,00	2.848,00	RA
1.14.3.	SINAPI	95577	MONTAGEM DE ARMADURA DE ESTACAS, DIÂMETRO = 10,0 MM. AF_09/2021_PS	KG	34,05	12,70	BDI 1	16,96	577,49	RA
1.14.4.	SINAPI	95583	MONTAGEM DE ARMADURA TRANSVERSAL DE ESTACAS DE SEÇÃO CIRCULAR, DIÂMETRO = 5,0 MM. AF_09/2021_PS	KG	7,85	17,45	BDI 1	23,30	182,91	RA
1.15.			ALVENARIA, VEDAÇÕES E DIVISÓRIAS					-	160.585,68	
1.15.1.	SINAPI	103322	ALVENARIA DE VEDAÇÃO DE BLOCOS CERÂMICOS FURADOS NA VERTICAL DE 9X19X39 CM (ESPESSURA 9 CM) E ARGAMASSA DE ASSENTAMENTO COM PREPARO EM BETONEIRA. AF_12/2021	M2	11,17	58,79	BDI 1	78,50	876,85	RA

RECURSO



PO - PLANILHA ORÇAMENTÁRIA
Orçamento Base para Licitação - OGU

Grau de Sigilo
#PUBLICO

Nº OPERAÇÃO 00	Nº TransfereGOV 0	PROponente / TOMADOR PREFEITURA MUNICIPAL DE SÃO PEDRO DOS CRENTES	APELIDO DO EMPREENDIMENTO CONSTRUÇÃO UBS PORTE II, RUA LAMARK DIAS QD.L LOTE L1			
LOCALIDADE SINAPI SAO LUIS	DATA BASE 01-25 (DES.)	DESCRIÇÃO DO LOTE CONSTRUÇÃO DE UBS TIPO II SETOR ARRUDA	MUNICÍPIO / UF SÃO PEDRO DOS CRENTES-MA	BDI 1 33,52%	BDI 2 0,00%	BDI 3 0,00%

Item	Fonte	Código	Descrição	Unidade	Quantidade	Custo Unitário (sem BDI) (R\$)	BDI (%)	Preço Unitário (com BDI) (R\$)	Preço Total (R\$)	
CONSTRUÇÃO DE UBS TIPO II SETOR ARRUDA									2.625.152,19	
1.15.2.	SINAPI	103324	ALVENARIA DE VEDAÇÃO DE BLOCOS CERÂMICOS FURADOS NA VERTICAL DE 14X19X39 CM (ESPESSURA 14 CM) E ARGAMASSA DE ASSENTAMENTO COM PREPARO EM BETONEIRA. AF_12/2021	M2	1.009,97	78,16	BDI 1	104,36	105.400,47	RA
1.15.3.	SINAPI	101162	ALVENARIA DE VEDAÇÃO COM ELEMENTO VAZADO DE CERÂMICA (COBOGÓ) DE 7X20X20CM E ARGAMASSA DE ASSENTAMENTO COM PREPARO EM BETONEIRA. AF_05/2020	M2	137,80	153,36	BDI 1	204,77	28.217,31	RA
1.15.4.	SINAPI	93191	VERGA MOLDADA IN LOCO COM UTILIZAÇÃO DE BLOCOS CANALETA, ESPESSURA DE *20* CM. AF_03/2024	M	134,25	74,38	BDI 1	99,31	13.332,37	RA
1.15.5.	SINAPI	93199	CONTRAVERGA MOLDADA IN LOCO COM UTILIZAÇÃO DE BLOCOS CANALETA, ESPESSURA DE *20* CM. AF_03/2024	M	86,30	53,11	BDI 1	70,91	6.119,53	RA
1.15.6.	SINAPI	93200	FIXAÇÃO (ENCUNHAMENTO) DE ALVENARIA DE VEDAÇÃO COM ARGAMASSA APLICADA COM BISNAGA. AF_03/2024	M	451,95	11,00	BDI 1	14,69	6.639,15	RA
1.16.			DRYWALL						99.624,02	
1.16.1.	SINAPI	96359	PAREDE COM SISTEMA EM CHAPAS DE GESSO PARA DRYWALL, USO INTERNO, COM DUAS FACES SIMPLES E ESTRUTURA METÁLICA COM GUIAS SIMPLES PARA PAREDES COM ÁREA LÍQUIDA MAIOR OU IGUAL A 6 M2, COM VÃOS. AF_07/2023_PS	M2	230,12	124,20	BDI 1	165,83	38.160,80	RA
1.16.2.	SINAPI	96369	PAREDE COM SISTEMA EM CHAPAS DE GESSO PARA DRYWALL, USO INTERNO, COM DUAS FACES DUPLAS E ESTRUTURA METÁLICA COM GUIAS DUPLAS PARA PAREDES COM ÁREA LÍQUIDA MAIOR OU IGUAL A 6 M2, COM VÃOS. AF_07/2023_PS	M2	192,85	238,70	BDI 1	318,71	61.463,22	RA
1.17.			DIVISÓRIAS						12.655,21	
1.17.1.	SINAPI	102257	DIVISÓRIA SANITÁRIA, TIPO CABINE, EM PAINEL DE GRANILITE, ESP = 3CM, ASSENTADO COM ARGAMASSA COLANTE AC III-E, EXCLUSIVE FERRAGENS. AF_01/2021	M2	0,40	329,72	BDI 1	440,24	176,10	RA
1.17.2.	SINAPI	101163	ALVENARIA DE VEDAÇÃO COM BLOCO DE VIDRO VAZADO, TIPO VENEZIANA, DE 6X20X20CM E ARGAMASSA DE ASSENTAMENTO COM PREPARO EM BETONEIRA. AF_05/2020	M2	13,96	664,86	BDI 1	887,72	12.392,57	RA
1.17.3.	SINAPI-I	21106	LAMBRI EM ALUMÍNIO, DE APROXIMADAMENTE 0,6 KG/M, COM APROXIMADAMENTE 168,0 MM DE LARGURA, 6,0 MM DE ALTURA E 6,0 M DE EXTENSÃO	KG	1,58	41,02	BDI 1	54,77	86,54	RA
1.18.			COBERTURA						65.200,22	
1.19.			ESTRUTURA						34.243,70	
1.19.1.	SINAPI	100776	ESTRUTURA TRELICADA DE COBERTURA, TIPO ARCO, COM LIGAÇÕES PARAFUSADAS, INCLUSOS PERFIS METÁLICOS, CHAPAS METÁLICAS, MÃO DE OBRA E TRANSPORTE COM GUINDASTE - FORNECIMENTO E INSTALAÇÃO. AF_01/2020_PSA	KG	1.345,00	19,07	BDI 1	25,46	34.243,70	RA
1.19.2.	SINAPI	100383	FABRICAÇÃO E INSTALAÇÃO DE PONTALETES DE MADEIRA NÃO APARELHADA PARA TELHADOS COM ATÉ 2 ÁGUAS E COM TELHA ONDULADA DE FIBROCIMENTO, ALUMÍNIO OU PLÁSTICA EM EDIFÍCIO RESIDENCIAL DE MÚLTIPLOS PAVIMENTOS, INCLUSO TRANSPORTE VERTICAL. AF_07/2019	M2	459,50	28,38	BDI 1	35,22	16.183,59	RA

RECURSO





Nº OPERAÇÃO 00	Nº TransfereGOV 0	PROponente / TOMADOR PREFEITURA MUNICIPAL DE SÃO PEDRO DOS CRENTES	APELIDO DO EMPREENDIMENTO CONSTRUÇÃO UBS PORTE II, RUA LAMARK DIAS QD.L LOTE L1			
LOCALIDADE SINAPI SAO LUIS	DATA BASE 01-25 (DES.)	DESCRIÇÃO DO LOTE CONSTRUÇÃO DE UBS TIPO II SETOR ARRUDA	MUNICÍPIO / UF SÃO PEDRO DOS CRENTES-MA	BDI 1 33,52%	BDI 2 0,00%	BDI 3 0,00%

Item	Fonte	Código	Descrição	Unidade	Quantidade	Custo Unitário (sem BDI) (R\$)	BDI (%)	Preço Unitário (com BDI) (R\$)	Preço Total (R\$)	RECURSO
CONSTRUÇÃO DE UBS TIPO II SETOR ARRUDA									2.825.152,19	
1.19.3.	SINAPI	92543	TRAMA DE MADEIRA COMPOSTA POR TERÇAS PARA TELHADOS DE ATÉ 2 ÁGUAS PARA TELHA ONDULADA DE FIBROCIMENTO, METÁLICA, PLÁSTICA OU TERMOACÚSTICA, INCLUSO TRANSPORTE VERTICAL. AF_07/2019	M2	459,50	24,08	BDI 1	32,15	14.772,93	RA
1.20.			TELHAMENTO					-	47.883,28	
1.20.1.	SINAPI	94207	TELHAMENTO COM TELHA ONDULADA DE FIBROCIMENTO E = 6 MM, COM RECOBRIMENTO LATERAL DE 1/4 DE ONDA PARA TELHADO COM INCLINAÇÃO MAIOR QUE 10°, COM ATÉ 2 ÁGUAS, INCLUSO IÇAMENTO. AF_07/2019	M2	459,50	73,06	BDI 1	97,55	44.824,23	RA
1.20.2.	SINAPI	94449	TELHAMENTO COM TELHA ONDULADA DE FIBRA DE VIDRO E = 0,6 MM, PARA TELHADO COM INCLINAÇÃO MAIOR QUE 10°, COM ATÉ 2 ÁGUAS, INCLUSO IÇAMENTO. AF_07/2019	M2	34,41	66,58	BDI 1	88,90	3.059,05	RA
1.21.			COMPLEMENTOS					-	28.217,11	
1.21.1.	SINAPI	94229	CALHA EM CHAPA DE AÇO GALVANIZADO NÚMERO 24, DESENVOLVIMENTO DE 100 CM, INCLUSO TRANSPORTE VERTICAL. AF_07/2019	M	90,10	141,88	BDI 1	189,44	17.068,54	RA
1.21.2.	SINAPI	94231	RUFO EM CHAPA DE AÇO GALVANIZADO NÚMERO 24, CORTE DE 25 CM, INCLUSO TRANSPORTE VERTICAL. AF_07/2019	M	76,68	45,65	BDI 1	60,95	4.673,65	RA
1.21.3.	SINAPI	94451	CUMEEIRA PARA TELHA DE FIBROCIMENTO ESTRUTURAL E = 6 MM, INCLUSO ACESSÓRIOS DE FIXAÇÃO E IÇAMENTO. AF_07/2019	M	33,40	145,19	BDI 1	193,86	6.474,92	RA
1.22.			IMPERMEABILIZAÇÃO					-	18.261,31	
1.22.1.	SINAPI	98556	IMPERMEABILIZAÇÃO DE SUPERFÍCIE COM ARGAMASSA POLIMÉRICA / MEMBRANA ACRÍLICA, 4 DEMÃOS, REFORÇADA COM VÉU DE POLIÉSTER (MAV). AF_09/2023	M2	158,86	58,66	BDI 1	78,32	12.441,92	RA
1.22.2.	SINAPI	98555	IMPERMEABILIZAÇÃO DE SUPERFÍCIE COM ARGAMASSA POLIMÉRICA / MEMBRANA ACRÍLICA, 3 DEMÃOS. AF_09/2023	M2	135,65	32,13	BDI 1	42,90	5.819,39	RA
1.23.			ESQUADRIAS EM MADEIRA					-	-	
1.24.			PORTAS DE MADEIRA					-	55.894,44	
1.24.1.	SINAPI	90844	KIT DE PORTA DE MADEIRA PARA PINTURA, SEMI-OCA (LEVE OU MÉDIA), PADRÃO MÉDIO, 90X210CM, ESPESSURA DE 3,5CM, ITENS INCLUSOS: DOBRADIÇAS, MONTAGEM E INSTALAÇÃO DO BATENTE, FECHADURA COM EXECUÇÃO DO FURO - FORNECIMENTO E INSTALAÇÃO. AF_12/2019	UN	13,00	1.221,42	BDI 1	1.630,84	21.200,92	RA
1.24.2.	SINAPI	90843	KIT DE PORTA DE MADEIRA PARA PINTURA, SEMI-OCA (LEVE OU MÉDIA), PADRÃO MÉDIO, 80X210CM, ESPESSURA DE 3,5CM, ITENS INCLUSOS: DOBRADIÇAS, MONTAGEM E INSTALAÇÃO DO BATENTE, FECHADURA COM EXECUÇÃO DO FURO - FORNECIMENTO E INSTALAÇÃO. AF_12/2019	UN	12,00	1.114,15	BDI 1	1.487,61	17.851,32	RA
1.24.3.	SINAPI	100700	PORTA DE MADEIRA COMPENSADA LISA PARA PINTURA, 120X210X3,5CM, 2 FOLHAS, INCLUSO ADUELA 2A, ALIZAR 2A E DOBRADIÇAS. AF_12/2019	UN	1,00	971,20	BDI 1	1.296,75	1.296,75	RA



PO - PLANILHA ORÇAMENTÁRIA
Orçamento Base para Licitação - OGU

Grau de Sigilo
#PUBLICO

Nº OPERAÇÃO 00	Nº TransfereGOV 0	PROPONENTE / TOMADOR PREFEITURA MUNICIPAL DE SÃO PEDRO DOS CRENTES	APELIDO DO EMPREENDIMENTO CONSTRUÇÃO UBS PORTE II, RUA LAMARK DIAS QD.L LOTE L1			
LOCALIDADE SINAPI SAO LUIS	DATA BASE 01-25 (DES.)	DESCRIÇÃO DO LOTE CONSTRUÇÃO DE UBS TIPO II SETOR ARRUDA	MUNICÍPIO / UF SÃO PEDRO DOS CRENTES-MA	BDI 1 33,52%	BDI 2 0,00%	BDI 3 0,00%

Item	Fonte	Código	Descrição	Unidade	Quantidade	Custo Unitário (sem BDI) (R\$)	BDI (%)	Preço Unitário (com BDI) (R\$)	Preço Total (R\$)	
CONSTRUÇÃO DE UBS TIPO II SETOR ARRUDA									2.825.152,19	
1.24.4.	SINAPI-I	5002	PORTA DE MADEIRA QUADRICULADA PARA VIDRO, DE CORRER (EUCALIPTO OU EQUIVALENTE REGIONAL), E = *3,5* CM	M2	17,96	477,72	BDI 1	637,85	11.455,79	RA
1.24.5.	SINAPI-I	4969	PORTA DE MADEIRA-DE-LEI TIPO VENEZIANA (ANGELIM OU EQUIVALENTE REGIONAL), E = *3,5* CM	M2	6,72	455,80	BDI 1	608,58	4.089,66	RA
1.25.			ESQUADRIAS DE ALUMINIO					-	-	
1.26.			PORTA DE ALUMINIO					-	38.520,52	
1.26.1.	SINAPI	91338	PORTA DE ALUMINIO DE ABRIR COM LAMBRI, COM GUARNIÇÃO, FIXAÇÃO COM PARAFUSOS - FORNECIMENTO E INSTALAÇÃO. AF_12/2019	M2	14,07	859,52	BDI 1	1.147,63	16.147,15	RA
1.26.2.	SINAPI	91341	PORTA EM ALUMÍNIO DE ABRIR TIPO VENEZIANA COM GUARNIÇÃO, FIXAÇÃO COM PARAFUSOS - FORNECIMENTO E INSTALAÇÃO. AF_12/2019	M2	6,93	673,39	BDI 1	899,11	6.230,83	RA
1.26.3.	SINAPI	91341	PORTA EM ALUMÍNIO DE ABRIR TIPO VENEZIANA COM GUARNIÇÃO, FIXAÇÃO COM PARAFUSOS - FORNECIMENTO E INSTALAÇÃO. AF_12/2019	M2	17,76	673,39	BDI 1	899,11	15.968,19	RA
-	SINAPI-I	21013	TUBO AÇO GALVANIZADO COM COSTURA, CLASSE LEVE, DN 50 MM (2"), E = 3,00 MM, *4,40* KG/M (NBR 5580)	M	10,60		BDI 1	-	-	RA
-	SINAPI-I	10927	TELA DE ARAME GALVANIZADA QUADRANGULAR / LOSANGULAR, FIO 2,77 MM (12 BWG), MALHA 8 X 8 CM, H = 2 M	M2	9,80		BDI 1	-	-	RA
1.26.4.	SINAPI	88315	SERRALHEIRO COM ENCARGOS COMPLEMENTARES	H	5,00	26,13	BDI 1	34,89	174,45	RA
-	SINAPI-I	11447	DOBRADICA EM LATAO, 3" X 2 1/2", E= 1,9 A 2 MM, COM ANEL, CROMADO, TAMPA BOLA, COM PARAFUSOS	UN	3,00		BDI 1	-	-	RA
1.27.			JANELAS DE ALUMINIO					-	49.770,52	
1.27.1.	SINAPI	94569	JANELA DE ALUMINIO TIPO MAXIM-AR, COM VIDROS, BATENTE E FERRAGENS, EXCLUSIVE ALIZAR, ACABAMENTO E CONTRAMARCO, FIXAÇÃO COM PARAFUSO. FORNECIMENTO E INSTALAÇÃO. AF_11/2024	M2	28,52	685,30	BDI 1	915,01	26.096,09	RA
1.27.2.	SINAPI	94573	JANELA DE ALUMINIO DE CORRER COM 4 FOLHAS PARA VIDROS, COM VIDROS, BATENTE E FERRAGENS, EXCLUSIVE ACABAMENTO, ALIZAR E CONTRAMARCO, FIXAÇÃO COM PARAFUSO. FORNECIMENTO E INSTALAÇÃO. AF_11/2024	M2	39,93	404,72	BDI 1	540,38	21.577,37	RA
1.27.3.	SINAPI	94570	JANELA DE ALUMINIO DE CORRER COM 2 FOLHAS PARA VIDROS, COM VIDROS, BATENTE, ACABAMENTO COM ACETATO OU BRILHANTE E FERRAGENS, EXCLUSIVE ALIZAR E CONTRAMARCO, FIXAÇÃO COM PARAFUSO. FORNECIMENTO E INSTALAÇÃO. AF_11/2024	M2	4,32	363,56	BDI 1	485,43	2.097,06	RA
1.28.			ESQUADRIAS METALICAS					-	-	
1.29.			PORTAS METALICAS					-	4.290,94	
1.29.1.	SINAPI	90838	PORTA CORTA-FOGO 90X210X4CM - FORNECIMENTO E INSTALAÇÃO. AF_12/2019	UN	2,00	1.606,85	BDI 1	2.145,47	4.290,94	RA
1.30.			ACESSORIOS					-	21.945,06	
-	SINAPI	100703	PUXADOR CENTRAL PARA ESQUADRIA DE MADEIRA. AF_12/2019	UN	9,00		BDI 1	-	-	RA
1.30.1.	SINAPI	100870	BARRA DE APOIO RETA, EM ALUMINIO, COMPRIMENTO 60 CM, FIXADA NA PAREDE - FORNECIMENTO E INSTALAÇÃO. AF_01/2020	UN	6,00	301,67	BDI 1	402,79	2.416,74	RA



RECURSO ↓



PO - PLANILHA ORÇAMENTÁRIA
Orçamento Base para Licitação - OGU



Nº OPERAÇÃO 00	Nº TransfereGOV 0	PROponente / TOMADOR PREFEITURA MUNICIPAL DE SÃO PEDRO DOS CRENTES	ApELIDO DO EMPREENDIMENTO CONSTRUÇÃO UBS PORTE II, RUA LAMARK DIAS QD.L LOTE L1
LOCALIDADE SINAPI SAO LUIS	DATA BASE 01-25 (DES.)	DESCRIÇÃO DO LOTE CONSTRUÇÃO DE UBS TIPO II SETOR ARRUDA	MUNICÍPIO / UF SÃO PEDRO DOS CRENTES-MA

Item	Fonte	Código	Descrição	Unidade	Quantidade	Custo Unitário (sem BDI) (R\$)	BDI (%)	Preço Unitário (com BDI) (R\$)	Preço Total (R\$)	
CONSTRUÇÃO DE UBS TIPO II SETOR ARRUDA									2.625.152,19	
1.30.2.	SINAPI-I	36888	GUARNICAO / MOLDURA / ARREIMATE DE ACABAMENTO PARA ESQUADRIA, EM ALUMINIO PERFIL 25, ACABAMENTO ANODIZADO BRANCO OU BRILHANTE, PARA 1 FACE	M	271,54	29,25	BDI 1	39,05	10.603,64	RA
1.30.3.	SINAPI-I	11561	MOLA HIDRAULICA AEREA, PARA PORTAS DE ATE 1.100 MM E PESO DE ATE 85 KG, COM CORPO EM ALUMINIO E BRACO EM ACO, SEM BRACO DE PARADA	UN	4,00	225,90	BDI 1	301,49	1.205,96	RA
1.30.4.	SINAPI-I	11480	FECHADURA AUXILIAR DE SEGURANCA PARA PORTA EXTERNA, EM ACO INOX, BROCA DE 45 A 55 MM, LINGUETA COM 3 AVANCOS, INCLUINDO 2 CHAVES TIPO CILINDRO	CJ	26,00	139,05	BDI 1	185,66	4.827,16	RA
1.30.5.	SINAPI	100709	DOBRADIÇA EM AÇO/FERRO, 3" X 2 1/2", E=1,9 A 2MM, SEN ANEL, CROMADO OU ZINCADO, TAMPA BOLA, COM PARAFUSOS. AF_12/2019	UN	46,00	47,08	BDI 1	62,86	2.891,56	RA
1.31.			REVESTIMENTO DE PAREDE					-	-	
1.32.			REVESTIMENTO ARGAMASSADO					-	83.275,41	
1.32.1.	SINAPI	87905	CHAPISCO APLICADO EM ALVENARIA (COM PRESENÇA DE VÃOS) E ESTRUTURAS DE CONCRETO DE FACHADA, COM COLHER DE PEDREIRO. ARGAMASSA TRAÇO 1:3 COM PREPARO EM BETONEIRA 400L. AF_10/2022	M2	2.042,32	7,90	BDI 1	10,55	21.546,48	RA
1.32.2.	SINAPI	104958	MASSA ÚNICA, EM ARGAMASSA TRAÇO 1:2:8 PREPARO MECÂNICO, APLICADA MANUALMENTE EM PAREDES INTERNAS DE AMBIENTES COM ÁREA MAIOR QUE 10M², E = 10MM, COM TALISCAS. AF_03/2024	M2	1.957,38	22,66	BDI 1	30,26	59.230,32	RA
1.32.3.	SINAPI	87553	EMBOÇO, EM ARGAMASSA TRAÇO 1:2:8, PREPARO MECÂNICO, APLICADO MANUALMENTE EM PAREDES INTERNAS DE AMBIENTES COM ÁREA MAIOR QUE 10M², E = 10MM, COM TALISCAS. AF_03/2024	M2	84,90	22,04	BDI 1	29,43	2.498,61	RA
1.33.			REVESTIMENTO CERAMICO					-	29.303,54	
1.33.1.	SINAPI	104611	REVESTIMENTO CERÂMICO PARA PAREDES INTERNAS COM PLACAS TIPO ESMALTADA DE DIMENSÕES 60X60 CM APLICADAS NA ALTURA INTEIRA DAS PAREDES. AF_02/2023. PE	M2	211,41	103,81	BDI 1	138,61	29.303,54	RA
1.34.			REVESTIMENTO DE PISO INTERNO					-	-	
1.35.			REVESTIMENTO ARGAMASSADO					-	56.420,36	
1.35.1.	SINAPI	94995	EXECUÇÃO DE PASSEIO (CALÇADA) OU PISO DE CONCRETO COM CONCRETO MOLDADO IN LOCO, USINADO, ACABAMENTO CONVENCIONAL, ESPESSURA 8 CM, ARMADO. AF_08/2022	M2	434,27	96,85	BDI 1	129,31	56.155,45	RA
1.35.2.	SINAPI	100577	REGULARIZAÇÃO E COMPACTAÇÃO DE SUBLEITO DE SOLO PREDOMINANTEMENTE ARENOSO, PARA OBRAS DE CONSTRUÇÃO DE PAVIMENTOS. AF_09/2024	M2	434,27	0,46	BDI 1	0,61	264,90	RA
1.36.			GRANILITE					-	32.265,82	
1.36.1.	SINAPI	104162	PISO EM GRANILITE, MARMORITE OU GRANITINA EM AMBIENTES INTERNOS, COM ESPESSURA DE 8 MM, INCLUSO MISTURA EM BETONEIRA, COLOCAÇÃO DAS JUNTAS, APLICAÇÃO DO PISO, 4 POLIMENTOS COM POLITRIZ, ESTUCAMENTO, SELADOR E CERA. AF_06/2022	M2	220,41	109,64	BDI 1	146,39	32.265,82	RA
1.37.			RODAPE					-	42.868,24	



PO - PLANILHA ORÇAMENTÁRIA
Orçamento Base para Licitação - OGU

Grau de Sigilo
#PUBLICO

Nº OPERAÇÃO 00	Nº TransfereGOV 0	PROPONENTE / TOMADOR PREFEITURA MUNICIPAL DE SÃO PEDRO DOS CRENTES	APELIDO DO EMPREENDIMENTO CONSTRUÇÃO UBS PORTE II, RUA LAMARK DIAS QD.L LOTE L1			
LOCALIDADE SINAPI SAO LUIS	DATA BASE 01-25 (DES.)	DESCRIÇÃO DO LOTE CONSTRUÇÃO DE UBS TIPO II SETOR ARRUDA	MUNICÍPIO / UF SÃO PEDRO DOS CRENTES-MA	BDI 1 33,52%	BDI 2 0,00%	BDI 3 0,00%

Item	Fonte	Código	Descrição	Unidade	Quantidade	Custo Unitário (sem BDI) (R\$)	BDI (%)	Preço Unitário (com BDI) (R\$)	Preço Total (R\$)	
CONSTRUÇÃO DE UBS TIPO II SETOR ARRUDA									2.825.152,19	
1.37.1.	SINAPI	98685	RODAPÉ EM GRANITO, ALTURA 10 CM. AF_09/2020	M	371,25	86,48	BDI 1	115,47	42.868,24	RA
1.38.			REVESTIMENTO DE PISO EXTERNO					-	-	
1.39.			REVESTIMENTO ARGAMASSADO					-	62.808,76	
1.39.1.	SINAPI	94991	EXECUÇÃO DE PASSEIO (CALÇADA) OU PISO DE CONCRETO COM CONCRETO MOLDADO IN LOCO, USINADO C20, ACABAMENTO CONVENCIONAL. NÃO ARMADO. AF_08/2022	M3	57,70	815,26	BDI 1	1.088,54	62.808,76	RA
1.40.			REVESTIMENTO DE TERÇO					-	-	
1.41.			FORRO					-	62.156,33	
1.41.1.	SINAPI	96114	FORRO EM DRYWALL, PARA AMBIENTES COMERCIAIS, INCLUSIVE ESTRUTURA BIRECIONAL DE FIXAÇÃO. AF_08/2023_PS	M2	528,81	86,03	BDI 1	117,54	62.156,33	RA
1.42.			PINTURA					-	-	
1.43.			PAREDES					-	78.816,96	
1.43.1.	SINAPI	88485	FUNDO SELADOR ACRÍLICO, APLICAÇÃO MANUAL EM PAREDE, UMA DEMÃO. AF_04/2023	M2	715,44	4,05	BDI 1	5,41	3.870,53	RA
1.43.2.	SINAPI	88495	EMASSAMENTO COM MASSA LÁTEX, APLICAÇÃO EM PAREDE, UMA DEMÃO, LIXAMENTO MANUAL. AF_04/2023	M2	1.349,77	10,92	BDI 1	14,58	19.679,65	RA
1.43.3.	SINAPI	96130	APLICAÇÃO MANUAL DE MASSA ACRÍLICA EM PAREDES EXTERNAS DE CASAS, UMA DEMÃO. AF_03/2024	M2	715,44	17,81	BDI 1	23,78	17.013,16	RA
1.43.4.	SINAPI	104641	PINTURA LÁTEX ACRÍLICA ECONÔMICA, APLICAÇÃO MANUAL EM PAREDES, DUAS DEMÃOS. AF_04/2023	M2	1.349,77	9,87	BDI 1	13,18	17.789,97	RA
1.43.5.	SINAPI	95305	TEXTURA ACRÍLICA, APLICAÇÃO MANUAL EM PAREDE, UMA DEMÃO. AF_04/2023	M2	1.021,14	15,01	BDI 1	20,04	20.463,65	RA
1.44.			TETO					-	22.878,67	
1.44.1.	SINAPI	88494	EMASSAMENTO COM MASSA LÁTEX, APLICAÇÃO EM TETO, UMA DEMÃO, LIXAMENTO MANUAL. AF_04/2023	M2	528,01	20,28	BDI 1	27,08	14.298,51	RA
1.44.2.	SINAPI	104639	PINTURA LÁTEX ACRÍLICA ECONÔMICA, APLICAÇÃO MANUAL EM TETO, DUAS DEMÃOS. AF_04/2023	M2	528,01	12,17	BDI 1	16,25	8.580,16	RA
1.45.			ESQUADRIAS					-	3.226,39	
1.45.1.	SINAPI	102197	PINTURA FUNDO NIVELADOR ALQUÍDICO BRANCO EM MADEIRA. AF_01/2021	M2	61,69	22,73	BDI 1	30,35	1.872,29	RA
1.45.2.	SINAPI	102219	PINTURA TINTA DE ACABAMENTO (PIGMENTADA) ESMALTE SINTÉTICO ACETINADO EM MADEIRA, 2 DEMÃOS. AF_01/2021	M2	61,69	16,44	BDI 1	21,95	1.354,10	RA
1.46.			MARMORARIA					-	4.986,04	
1.46.1.	SINAPI-I	11693	BANCADA/TAMPO LISO (SEM CUBA) EM MARMORE SINTETICO	M2	19,80	188,60	BDI 1	251,82	4.986,04	RA
1.47.			LOUÇAS, METAIS E ACESSORIOS					-	-	
1.48.			EQUIPAMENTOS					-	439,65	
1.48.1.	SINAPI	100860	CHUVEIRO ELÉTRICO COMUM CORPO PLÁSTICO, TIPO DUCHA - FORNECIMENTO E INSTALAÇÃO. AF_01/2020	UN	3,00	109,76	BDI 1	146,55	439,65	RA
1.49.			LOUÇAS					-	20.917,02	
1.49.1.	SINAPI	86932	VASO SANITÁRIO SIFONADO COM CAIXA ACOPLADA LOUÇA BRANCA - PADRÃO MÉDIO, INCLUSO ENGATE FLEXÍVEL EM METAL CROMADO, 1/2 X 40CM - FORNECIMENTO E INSTALAÇÃO. AF_01/2020	UN	8,00	630,99	BDI 1	842,50	6.740,00	RA

RECURSO





PO - PLANILHA ORÇAMENTÁRIA
Orçamento Base para Licitação - OGU

Grau de Sigilo
#PÚBLICO



Nº OPERAÇÃO 00	Nº TransfereGOV 0	PROPONENTE / TOMADOR PREFEITURA MUNICIPAL DE SÃO PEDRO DOS CRENTES	APELIDO DO EMPREENDIMENTO CONSTRUÇÃO UBS PORTE II, RUA LAMARK DIAS QD.L LOTE L1			
LOCALIDADE SINAPI SAO LUIS	DATA BASE 01-25 (DES.)	DESCRIÇÃO DO LOTE CONSTRUÇÃO DE UBS TIPO II SETOR ARRUDA	MUNICÍPIO / UF SÃO PEDRO DOS CRENTES-MA	BDI 1 33,52%	BDI 2 0,00%	BDI 3 0,00%

Item	Fonte	Código	Descrição	Unidade	Quantidade	Custo Unitário (sem BDI) (R\$)	BDI (%)	Preço Unitário (com BDI) (R\$)	Preço Total (R\$)	
CONSTRUÇÃO DE UBS TIPO II SETOR ARRUDA									2.825.152,19	
1.49.2.	SINAPI	86939	LAVATÓRIO LOUÇA BRANCA COM COLUNA, *44 X 35,5* CM, PADRÃO POPULAR, INCLUSO SIFÃO FLEXÍVEL EM PVC, VÁLVULA E ENGATE FLEXÍVEL 30CM EM PLÁSTICO E COM TORNEIRA CROMADA PADRÃO POPULAR - FORNECIMENTO E INSTALAÇÃO. AF_01/2020	UN	16,00	484,62	BDI 1	647,06	10.352,96	RA
1.49.3.	SINAPI	86919	TANQUE DE LOUÇA BRANCA COM COLUNA, 30L OU EQUIVALENTE, INCLUSO SIFÃO FLEXÍVEL EM PVC, VÁLVULA METÁLICA E TORNEIRA DE METAL CROMADO PADRÃO MÉDIO - FORNECIMENTO E INSTALAÇÃO. AF_01/2020	UN	1,00	1.059,07	BDI 1	1.414,07	1.414,07	RA
1.49.4.	SINAPI	86901	CUBA DE EMBUTIR OVAL EM LOUÇA BRANCA, 35 X 50CM OU EQUIVALENTE - FORNECIMENTO E INSTALAÇÃO. AF_01/2020	UN	11,00	164,09	BDI 1	219,09	2.409,99	RA
1.50.			METAIS E ACESSÓRIOS					-	57.892,76	
1.50.1.	SINAPI-I	11689	BANCADA/TAMPO AÇO INOX (AISI 304), LARGURA 70 CM, COM RODABANCA (NAO INCLUI PES DE APOIO)	M	7,00	1.390,89	BDI 1	1.857,12	12.999,84	RA
1.50.2.	ORSE	13989	Funil Expurgo Hospitalar de aço inox 304 290x300mm e= 0,8mm Sem mesa para embutir - Mirmox ou similar	UN	1,00	2.519,49	BDI 1	3.364,02	3.364,02	RA
1.50.3.	SINAPI	86900	CUBA DE EMBUTIR RETANGULAR DE AÇO INOXIDÁVEL, 46 X 30 X 12 CM - FORNECIMENTO E INSTALAÇÃO. AF_01/2020	UN	8,00	214,33	BDI 1	286,17	2.289,36	RA
1.50.4.	SINAPI	86913	TORNEIRA CROMADA 1/2" OU 3/4" PARA TANQUE, PADRÃO POPULAR - FORNECIMENTO E INSTALAÇÃO. AF_01/2020	UN	5,00	77,31	BDI 1	103,22	515,10	RA
1.50.5.	SINAPI-I	36792	TORNEIRA METALICA CROMADA DE PAREDE LONGA PARA LAVATORIO, COM AREJADOR, ACIONAMENTO ALAVANCA, 1/4 DE VOLTA	UN	2,00	270,46	BDI 1	361,12	722,24	RA
1.50.6.	SINAPI-I	44045	TORNEIRA DE MESA PARA LAVATORIO, METALICA CROMADA, COM MISTURADOR MONOCOMANDO, BICA BAIXA	UN	35,00	476,79	BDI 1	636,61	22.281,35	RA
1.50.7.	SINAPI-I	44045	TORNEIRA DE MESA PARA LAVATORIO, METALICA CROMADA, COM MISTURADOR MONOCOMANDO, BICA BAIXA	UN	7,00	476,79	BDI 1	636,61	4.456,27	RA
1.50.8.	SINAPI-I	1370	DUCHA HIGIENICA PLASTICA COM REGISTRO METALICO 1/2"	UN	10,00	129,71	BDI 1	173,19	1.731,90	RA
1.50.9.	SINAPI	100866	BARRA DE APOIO RETA, EM AÇO INOX POLIDO, COMPRIMENTO 60CM, FIXADA NA PAREDE - FORNECIMENTO E INSTALAÇÃO. AF_01/2020	UN	10,00	336,98	BDI 1	449,94	4.499,40	RA
1.50.10.	SINAPI	100869	BARRA DE APOIO RETA, EM AÇO INOX POLIDO, COMPRIMENTO 90 CM, FIXADA NA PAREDE - FORNECIMENTO E INSTALAÇÃO. AF_01/2020	UN	5,00	384,56	BDI 1	513,46	2.567,30	RA
1.50.11.	SINAPI	100867	BARRA DE APOIO RETA, EM AÇO INOX POLIDO, COMPRIMENTO 70 CM, FIXADA NA PAREDE - FORNECIMENTO E INSTALAÇÃO. AF_01/2020	UN	1,00	358,85	BDI 1	479,14	479,14	RA
1.50.12.	SINAPI	100875	BANCO ARTICULADO, EM AÇO INOX, PARA PCD, FIXADO NA PAREDE - FORNECIMENTO E INSTALAÇÃO. AF_01/2020	UN	1,00	1.199,63	BDI 1	1.601,75	1.601,75	RA
1.50.13.	SINAPI-I	5102	RALO SECO / RALO DE PASSAGEM EM PVC, QUADRADO, 100 X 100 X 53 MM, SAÍDA 40 MM, COM GRELHA BRANCA	UN	21,00	13,70	BDI 1	18,29	384,09	RA
1.51.			INSTALAÇÕES HIDROSSANITÁRIAS					-	-	
1.52.			HIDRAULICA					-	65.368,88	
1.52.1.	SINAPI	97430	ACOPLAMENTO RIGIDO EM AÇO, CONEXÃO RANHURADA, DN 50 (2"), INSTALADO EM PRUMADAS - FORNECIMENTO E INSTALAÇÃO. AF_10/2020	UN	1,00	39,29	BDI 1	52,46	52,46	RA



PO - PLANILHA ORÇAMENTÁRIA
Orçamento Base para Licitação - OGU

Grau de Sigilo
#PUBLICO

Nº OPERAÇÃO 00	Nº TransfereGOV 0	PROponente / TOMADOR PREFEITURA MUNICIPAL DE SÃO PEDRO DOS CRENTES	APELIDO DO EMPREENDIMENTO CONSTRUÇÃO UBS PORTE II, RUA LAMARK DIAS QD.I LOTE L1			
LOCALIDADE SINAPI SAO LUIS	DATA BASE 01-25 (DES.)	DESCRIÇÃO DO LOTE CONSTRUÇÃO DE UBS TIPO II SETOR ARRUDA	MUNICÍPIO / UF SÃO PEDRO DOS CRENTES-MA	BDI 1 33,52%	BDI 2 0,00%	BDI 3 0,00%

Item	Fonte	Código	Descrição	Unidade	Quantidade	Custo Unitário (sem BDI) (R\$)	BDI (%)	Preço Unitário (com BDI) (R\$)	Preço Total (R\$)	
CONSTRUÇÃO DE UBS TIPO II SETOR ARRUDA									2.625.152,19	
1.52.2.	SINAPI	103039	REGISTRO DE ESFERA, PVC, ROSCÁVEL, COM VOLANTE, 1 1/2" - FORNECIMENTO E INSTALAÇÃO. AF_08/2021	UN	1,00	81,52	BDI 1	108,85	108,85	RA
1.52.3.	SINAPI	94681	CURVA 90 GRAUS, PVC, SOLDÁVEL, DN 60 MM, INSTALADO EM RESERVAÇÃO PREDIAL DE ÁGUA - FORNECIMENTO E INSTALAÇÃO. AF_04/2024	UN	1,00	45,78	BDI 1	61,13	61,13	RA
1.52.4.	SINAPI	94662	ADAPTADOR CURTO COM BOLSA E ROSCA PARA REGISTRO, PVC, SOLDÁVEL, DN 50 MM X 1 1/2", INSTALADO EM RESERVAÇÃO PREDIAL DE ÁGUA - FORNECIMENTO E INSTALAÇÃO. AF_04/2024	UN	3,00	10,17	BDI 1	13,58	40,74	RA
1.52.5.	SINAPI	103986	CURVA 90 GRAUS, PVC, SOLDÁVEL, DN 50MM, INSTALADO EM RAMAL DE DISTRIBUIÇÃO DE ÁGUA - FORNECIMENTO E INSTALAÇÃO. AF_06/2022	UN	18,00	26,26	BDI 1	35,06	631,08	RA
1.52.6.	SINAPI	103979	TUBO, PVC, SOLDÁVEL, DE 50MM, INSTALADO EM RAMAL DE DISTRIBUIÇÃO DE ÁGUA - FORNECIMENTO E INSTALAÇÃO. AF_06/2022	M	100,90	28,57	BDI 1	38,15	3.849,34	RA
1.52.7.	SINAPI	104008	TE DE REDUÇÃO, 90 GRAUS, PVC, SOLDÁVEL, DN 50 MM X 32 MM, INSTALADO EM RAMAL DE DISTRIBUIÇÃO DE ÁGUA - FORNECIMENTO E INSTALAÇÃO. AF_06/2022	UN	5,00	29,88	BDI 1	39,90	199,50	RA
1.52.8.	SINAPI	89353	REGISTRO DE GAVETA BRUTO, LATÃO, ROSCÁVEL, 3/4" - FORNECIMENTO E INSTALAÇÃO. AF_08/2021	UN	1,00	30,16	BDI 1	40,27	40,27	RA
1.52.9.	SINAPI	89987	REGISTRO DE GAVETA BRUTO, LATÃO, ROSCÁVEL, 3/4", COM ACABAMENTO E CANOPLA CROMADOS - FORNECIMENTO E INSTALAÇÃO. AF_08/2021	UN	28,00	71,12	BDI 1	94,96	2.658,88	RA
1.52.10.	SINAPI	89985	REGISTRO DE PRESSÃO BRUTO, LATÃO, ROSCÁVEL, 3/4", COM ACABAMENTO E CANOPLA CROMADOS - FORNECIMENTO E INSTALAÇÃO. AF_08/2021	UN	3,00	67,68	BDI 1	90,37	271,11	RA
1.52.11.	SINAPI	92365	TUBO DE AÇO GALVANIZADO COM COSTURA, CLASSE MÉDIA, DN 40 (1 1/2"), CONEXÃO ROSQUEADA, INSTALADO EM REDE DE ALIMENTAÇÃO PARA HIDRANTE - FORNECIMENTO E INSTALAÇÃO. AF_10/2020	M	2,00	63,31	BDI 1	84,53	169,06	RA
1.52.12.	SINAPI	92336	TUBO DE AÇO GALVANIZADO COM COSTURA, CLASSE MÉDIA, CONEXÃO RANHURADA, DN 65 (2 1/2"), INSTALADO EM PRUMADAS - FORNECIMENTO E INSTALAÇÃO. AF_10/2020	M	1,00	111,36	BDI 1	148,69	148,69	RA
1.52.13.	SINAPI	89373	LUVA DE REDUÇÃO, PVC, SOLDÁVEL, DN 25MM X 20MM, INSTALADO EM RAMAL OU SUB-RAMAL DE ÁGUA - FORNECIMENTO E INSTALAÇÃO. AF_06/2022	UN	3,00	6,73	BDI 1	8,99	26,97	RA
1.52.14.	SINAPI	89593	LUVA COM ROSCA, PVC, SOLDÁVEL, DN 50MM X 1.1/2", INSTALADO EM PRUMADA DE ÁGUA - FORNECIMENTO E INSTALAÇÃO. AF_06/2022	UN	2,00	23,37	BDI 1	31,20	62,40	RA
1.52.15.	SINAPI	94656	ADAPTADOR CURTO COM BOLSA E ROSCA PARA REGISTRO, PVC, SOLDÁVEL, DN 25 MM X 3/4", INSTALADO EM RESERVAÇÃO PREDIAL DE ÁGUA - FORNECIMENTO E INSTALAÇÃO. AF_04/2024	UN	61,00	3,23	BDI 1	4,31	262,91	RA
1.52.16.	SINAPI	104002	ADAPTADOR CURTO COM BOLSA E ROSCA PARA REGISTRO, PVC, SOLDÁVEL, DN 50MM X 1.1/4", INSTALADO EM RAMAL DE DISTRIBUIÇÃO DE ÁGUA - FORNECIMENTO E INSTALAÇÃO. AF_06/2022	UN	1,00	16,45	BDI 1	21,96	21,96	RA

RECURSO

↓





PO - PLANILHA ORÇAMENTÁRIA
Orçamento Base para Licitação - OGU

Grau de Sigilo
#PÚBLICO



Nº OPERAÇÃO 00	Nº TransfereGOV 0	PROponente / TOMADOR PREFEITURA MUNICIPAL DE SÃO PEDRO DOS CRENTES	APELIDO DO EMPREENDIMENTO CONSTRUÇÃO UBS PORTE II, RUA LAMARK DIAS QD.L LOTE L1			
LOCALIDADE SINAPI SAO LUIS	DATA BASE 01-25 (DES.)	DESCRIÇÃO DO LOTE CONSTRUÇÃO DE UBS TIPO II SETOR ARRUDA	MUNICÍPIO / UF SÃO PEDRO DOS CRENTES-MA	BDI 1 33,52%	BDI 2 0,00%	BDI 3 0,00%

Item	Fonte	Código	Descrição	Unidade	Quantidade	Custo Unitário (sem BDI) (R\$)	BDI (%)	Preço Unitário (com BDI) (R\$)	Preço Total (R\$)	
CONSTRUÇÃO DE UBS TIPO II SETOR ARRUDA									2.925.152,19	
1.52.17.	SINAPI	103966	BUCHA DE REDUÇÃO, LONGA, PVC, SOLDÁVEL, DN 50 X 25 MM, INSTALADO EM PRUMADA DE ÁGUA - FORNECIMENTO E INSTALAÇÃO. AF_06/2022	UN	4,00	9,05	BDI 1	12,08	48,32	RA
1.52.18.	SINAPI	89489	CURVA 90 GRAUS, PVC, SOLDÁVEL, DN 25MM, INSTALADO EM PRUMADA DE ÁGUA - FORNECIMENTO E INSTALAÇÃO. AF_06/2022	UN	86,00	7,24	BDI 1	9,67	831,62	RA
1.52.19.	SINAPI	89384	CURVA DE TRANSPOSIÇÃO, PVC, SOLDÁVEL, DN 25MM, INSTALADO EM RAMAL OU SUB-RAMAL DE ÁGUA FORNECIMENTO E INSTALAÇÃO. AF_06/2022	UN	1,00	12,38	BDI 1	16,53	16,53	RA
1.52.20.	SINAPI	89530	LUVA DE CORRER, PVC, SOLDÁVEL, DN 25MM, INSTALADO EM PRUMADA DE ÁGUA - FORNECIMENTO E INSTALAÇÃO. AF_06/2022	UN	29,00	15,33	BDI 1	20,47	593,63	RA
1.52.21.	SINAPI	89577	LUVA DE CORRER, PVC, SOLDÁVEL, DN 50MM, INSTALADO EM PRUMADA DE ÁGUA - FORNECIMENTO E INSTALAÇÃO. AF_06/2022	UN	1,00	34,62	BDI 1	46,22	46,22	RA
1.52.22.	SINAPI	89356	TUBO, PVC, SOLDÁVEL, DE 25MM, INSTALADO EM RAMAL OU SUB-RAMAL DE ÁGUA - FORNECIMENTO E INSTALAÇÃO. AF_06/2022	M	299,40	22,37	BDI 1	29,87	8.943,08	RA
1.52.23.	SINAPI	89869	TE, PVC, SOLDÁVEL, DN 25MM, INSTALADO EM DRENO DE AR-CONDICIONADO - FORNECIMENTO E INSTALAÇÃO. AF_08/2022	UN	39,00	9,61	BDI 1	12,83	500,37	RA
1.52.24.	SINAPI	89627	TÊ DE REDUÇÃO, PVC, SOLDÁVEL, DN 50MM X 25MM, INSTALADO EM PRUMADA DE ÁGUA - FORNECIMENTO E INSTALAÇÃO. AF_06/2022	UN	20,00	18,89	BDI 1	25,22	504,40	RA
1.52.25.	SINAPI	89366	JOELHO 90 GRAUS COM BUCHA DE LATÃO, PVC, SOLDÁVEL, DN 25MM, X 3/4 INSTALADO EM RAMAL OU SUB-RAMAL DE ÁGUA - FORNECIMENTO E INSTALAÇÃO. AF_06/2022	UN	10,00	15,50	BDI 1	20,70	207,00	RA
1.52.26.	SINAPI	90373	JOELHO 90 GRAUS COM BUCHA DE LATÃO, PVC, SOLDÁVEL, DN 25MM, X 1/2 INSTALADO EM RAMAL OU SUB-RAMAL DE ÁGUA - FORNECIMENTO E INSTALAÇÃO. AF_06/2022	UN	55,00	12,34	BDI 1	16,48	906,40	RA
1.52.27.	SINAPI	89396	TÊ COM BUCHA DE LATÃO NA BOLSA CENTRAL, PVC, SOLDÁVEL, DN 25MM X 1/2, INSTALADO EM RAMAL OU SUB-RAMAL DE ÁGUA - FORNECIMENTO E INSTALAÇÃO. AF_06/2022	UN	1,00	19,43	BDI 1	25,94	25,94	RA
1.52.28.	SINAPI	94689	TÊ COM BUCHA DE LATÃO NA BOLSA CENTRAL, PVC, SOLDÁVEL, DN 25 MM X 3/4", INSTALADO EM RESERVAÇÃO PREDIAL DE ÁGUA - FORNECIMENTO E INSTALAÇÃO. AF_04/2024	UN	1,00	8,83	BDI 1	11,79	11,79	RA
1.52.29.	SICRO	7107375	Fornecimento e instalação de reservatório metálico tipo taça de 10.000 litros pintura interna e externa com escada de acesso e base de concreto armado - areia e brita comerciais	un	1,00	29.333,15	BDI 1	39.165,62	39.165,62	RA
1.52.30.	SINAPI	94490	REGISTRO DE ESFERA, PVC, SOLDÁVEL, COM VOLANTE, DN 32 MM - FORNECIMENTO E INSTALAÇÃO. AF_08/2021	UN	2,00	53,66	BDI 1	71,65	143,30	RA
1.52.31.	SINAPI	99620	VÁLVULA DE RETENÇÃO HORIZONTAL, DE BRONZE, ROSCÁVEL, 1" - FORNECIMENTO E INSTALAÇÃO. AF_08/2021	UN	1,00	166,17	BDI 1	221,87	221,87	RA
1.52.32.	SINAPI	89436	ADAPTADOR CURTO COM BOLSA E ROSCA PARA REGISTRO, PVC, SOLDÁVEL, DN 32MM X 1, INSTALADO EM RAMAL DE DISTRIBUIÇÃO DE ÁGUA - FORNECIMENTO E INSTALAÇÃO. AF_06/2022	UN	4,00	7,66	BDI 1	10,23	40,92	RA



PO - PLANILHA ORÇAMENTÁRIA
Orçamento Base para Licitação - OGU

Grau de Sigilo
#PUBLICO

Nº OPERAÇÃO 00	Nº TransfereGOV 0	PROponente / TOMADOR PREFEITURA MUNICIPAL DE SÃO PEDRO DOS CRENTES	APELIDO DO EMPREENDIMENTO CONSTRUÇÃO UBS PORTE II, RUA LAMARK DIAS QD.L LOTE L1			
LOCALIDADE SINAPI SAO LUIS	DATA BASE 01-25 (DES.)	DESCRIÇÃO DO LOTE CONSTRUÇÃO DE UBS TIPO II SETOR ARRUDA	MUNICÍPIO / UF SÃO PEDRO DOS CRENTES-MA	BDI 1 33,52%	BDI 2 0,00%	BDI 3 0,00%

Item	Fonte	Código	Descrição	Unidade	Quantidade	Custo Unitário (sem BDI) (R\$)	BDI (%)	Preço Unitário (com BDI) (R\$)	Preço Total (R\$)	
CONSTRUÇÃO DE UBS TIPO II SETOR ARRUDA									2.625.152,19	
1.52.33.	SINAPI	103948	BUCHA DE REDUÇÃO, CURTA, PVC, SOLDÁVEL, DN 32 X 25 MM, INSTALADO EM RAMAL OU SUB-RAMAL DE ÁGUA - FORNECIMENTO E INSTALAÇÃO. AF_06/2022	UN	1,00	7,41	BDI 1	9,89	9,89	RA
1.52.34.	SINAPI	89415	CURVA 90 GRAUS, PVC, SOLDÁVEL, DN 32MM, INSTALADO EM RAMAL DE DISTRIBUIÇÃO DE ÁGUA - FORNECIMENTO E INSTALAÇÃO. AF_06/2022	UN	6,00	15,37	BDI 1	20,52	123,12	RA
1.52.35.	SINAPI	89357	TUBO, PVC, SOLDÁVEL, DE 32MM, INSTALADO EM RAMAL OU SUB-RAMAL DE ÁGUA - FORNECIMENTO E INSTALAÇÃO. AF_06/2022	M	12,40	30,80	BDI 1	41,12	509,89	RA
1.52.36.	SINAPI	89400	TÉ DE REDUÇÃO, PVC, SOLDÁVEL, DN 32MM X 25MM, INSTALADO EM RAMAL OU SUB-RAMAL DE ÁGUA - FORNECIMENTO E INSTALAÇÃO. AF_06/2022	UN	1,00	18,88	BDI 1	25,21	25,21	RA
1.52.37.	SINAPI-I	37105	CAIXA D'ÁGUA / RESERVATORIO EM POLIESTER REFORÇADO COM FIBRA DE VIDRO, 5000 LITROS, COM TAMPA	UN	1,00	2.912,23	BDI 1	3.888,41	3.888,41	RA
1.53.			SANITÁRIA					-	31.665,63	
1.53.1.	SINAPI-I	41474	CAIXA DE INSPECAO PARA ATERRAMENTO OU OUTRO USO, EM PVC, DN = 300 X *300* MM	UN	21,00	83,54	BDI 1	111,54	2.342,34	RA
1.53.2.	SINAPI	104328	CAIXA SIFONADA, COM GRELHA QUADRADA, PVC, DN 150 X 150 X 50 MM, JUNTA SOLDÁVEL, FORNECIDA E INSTALADA EM RAMAL DE DESCARGA OU EM RAMAL DE ESGOTO SANITÁRIO. AF_08/2022	UN	26,00	71,18	BDI 1	95,04	2.471,04	RA
1.53.3.	SINAPI	89709	RALO SIFONADO, PVC, DN 100 X 40 MM, JUNTA SOLDÁVEL, FORNECIDO E INSTALADO EM RAMAL DE DESCARGA OU EM RAMAL DE ESGOTO SANITÁRIO. AF_08/2022	UN	4,00	21,10	BDI 1	28,17	112,68	RA
1.53.4.	SINAPI	86883	SIFÃO DO TIPO FLEXÍVEL EM PVC 1 X 1.1/2 - FORNECIMENTO E INSTALAÇÃO. AF_01/2020	UN	37,00	12,84	BDI 1	17,14	634,18	RA
1.53.5.	SINAPI	86882	SIFÃO DO TIPO GARRAFA/COPO EM PVC 1.1/4 X 1.1/2" - FORNECIMENTO E INSTALAÇÃO. AF_01/2020	UN	2,00	23,72	BDI 1	31,67	63,34	RA
1.53.6.	SINAPI	86879	VÁLVULA EM PLÁSTICO 1" PARA PIA, TANQUE OU LAVATÓRIO, COM OU SEM LADRÃO - FORNECIMENTO E INSTALAÇÃO. AF_01/2020	UN	39,00	9,98	BDI 1	13,33	519,87	RA
1.53.7.	SINAPI	104063	CURVA LONGA, 45 GRAUS, PVC OCRE, JUNTA ELÁSTICA, DN 100 MM, PARA COLETOR PREDIAL DE ESGOTO. AF_06/2022	UN	15,00	59,69	BDI 1	79,70	1.195,50	RA
1.53.8.	SINAPI	89811	CURVA CURTA 90 GRAUS, PVC, SERIE NORMAL, ESGOTO PREDIAL, DN 100 MM, JUNTA ELÁSTICA, FORNECIDO E INSTALADO EM PRUMADA DE ESGOTO SANITÁRIO OU VENTILAÇÃO. AF_08/2022	UN	9,00	40,40	BDI 1	53,94	485,46	RA
1.53.9.	SINAPI	89728	CURVA CURTA 90 GRAUS, PVC, SERIE NORMAL, ESGOTO PREDIAL, DN 40 MM, JUNTA SOLDÁVEL, FORNECIDO E INSTALADO EM RAMAL DE DESCARGA OU RAMAL DE ESGOTO SANITÁRIO. AF_08/2022	UN	59,00	12,03	BDI 1	16,06	947,54	RA
1.53.10.	SINAPI	89726	JOELHO 45 GRAUS, PVC, SERIE NORMAL, ESGOTO PREDIAL, DN 40 MM, JUNTA SOLDÁVEL, FORNECIDO E INSTALADO EM RAMAL DE DESCARGA OU RAMAL DE ESGOTO SANITÁRIO. AF_08/2022	UN	29,00	9,67	BDI 1	12,91	374,39	RA
1.53.11.	SINAPI	89732	JOELHO 45 GRAUS, PVC, SERIE NORMAL, ESGOTO PREDIAL, DN 50 MM, JUNTA ELÁSTICA, FORNECIDO E INSTALADO EM RAMAL DE DESCARGA OU RAMAL DE ESGOTO SANITÁRIO. AF_08/2022	UN	28,00	14,91	BDI 1	19,91	557,48	RA

RECURSO

↓





PO - PLANILHA ORÇAMENTÁRIA
Orçamento Base para Licitação - OGU



Nº OPERAÇÃO 00	Nº TransfereGOV 0	PROponente / TOMADOR PREFEITURA MUNICIPAL DE SÃO PEDRO DOS CRENTES	APELIDO DO EMPREENDIMENTO CONSTRUÇÃO UBS PORTE II, RUA LAMARK DIAS QD.L LOTE L1			
LOCALIDADE SINAPI SAO LUIS	DATA BASE 01-25 (DES.)	DESCRIÇÃO DO LOTE CONSTRUÇÃO DE UBS TIPO II SETOR ARRUDA	MUNICÍPIO / UF SÃO PEDRO DOS CRENTES-MA	BDI 1 33,52%	BDI 2 0,00%	BDI 3 0,00%

Item	Fonte	Código	Descrição	Unidade	Quantidade	Custo Unitário (sem BDI) (R\$)	BDI (%)	Preço Unitário (com BDI) (R\$)	Preço Total (R\$)	
CONSTRUÇÃO DE UBS TIPO II SETOR ARRUDA									2.625.152,19	
1.53.12.	SINAPI	89739	JOELHO 45 GRAUS, PVC, SERIE NORMAL, ESGOTO PREDIAL, DN 75 MM, JUNTA ELÁSTICA, FORNECIDO E INSTALADO EM RAMAL DE DESCARGA OU RAMAL DE ESGOTO SANITÁRIO. AF_08/2022	UN	6,00	22,27	BDI 1	29,73	178,38	RA
1.53.13.	SINAPI	89731	JOELHO 90 GRAUS, PVC, SERIE NORMAL, ESGOTO PREDIAL, DN 50 MM, JUNTA ELÁSTICA, FORNECIDO E INSTALADO EM RAMAL DE DESCARGA OU RAMAL DE ESGOTO SANITÁRIO. AF_08/2022	UN	4,00	14,27	BDI 1	19,05	76,20	RA
1.53.14.	SINAPI	89724	JOELHO 90 GRAUS, PVC, SERIE NORMAL, ESGOTO PREDIAL, DN 40 MM, JUNTA SOLDÁVEL, FORNECIDO E INSTALADO EM RAMAL DE DESCARGA OU RAMAL DE ESGOTO SANITÁRIO. AF_08/2022	UN	38,00	9,47	BDI 1	12,64	480,32	RA
1.53.15.	SINAPI	104345	JUNÇÃO DE REDUÇÃO INVERTIDA, PVC, SÉRIE NORMAL, ESGOTO PREDIAL, DN 100 X 50 MM, JUNTA ELÁSTICA, FORNECIDO E INSTALADO EM RAMAL DE DESCARGA OU RAMAL DE ESGOTO SANITÁRIO. AF_08/2022	UN	9,00	39,95	BDI 1	53,34	480,06	RA
1.53.16.	SINAPI	104347	JUNÇÃO DE REDUÇÃO INVERTIDA, PVC, SÉRIE NORMAL, ESGOTO PREDIAL, DN 100 X 75 MM, JUNTA ELÁSTICA, FORNECIDO E INSTALADO EM RAMAL DE DESCARGA OU RAMAL DE ESGOTO SANITÁRIO. AF_08/2022	UN	1,00	44,48	BDI 1	59,39	59,39	RA
1.53.17.	SINAPI	89783	JUNÇÃO SIMPLES, PVC, SERIE NORMAL, ESGOTO PREDIAL, DN 40 MM, JUNTA SOLDÁVEL, FORNECIDO E INSTALADO EM RAMAL DE DESCARGA OU RAMAL DE ESGOTO SANITÁRIO. AF_08/2022	UN	7,00	13,77	BDI 1	18,39	128,73	RA
1.53.18.	SINAPI	89785	JUNÇÃO SIMPLES, PVC, SERIE NORMAL, ESGOTO PREDIAL, DN 50 X 50 MM, JUNTA ELÁSTICA, FORNECIDO E INSTALADO EM RAMAL DE DESCARGA OU RAMAL DE ESGOTO SANITÁRIO. AF_08/2022	UN	1,00	24,96	BDI 1	33,33	33,33	RA
1.53.19.	SINAPI	104350	JUNÇÃO DE REDUÇÃO INVERTIDA, PVC, SÉRIE NORMAL, ESGOTO PREDIAL, DN 75 X 50 MM, JUNTA ELÁSTICA, FORNECIDO E INSTALADO EM PRUMADA DE ESGOTO SANITÁRIO OU VENTILAÇÃO. AF_08/2022	UN	3,00	28,03	BDI 1	37,43	112,29	RA
1.53.20.	SINAPI	89795	JUNÇÃO SIMPLES, PVC, SERIE NORMAL, ESGOTO PREDIAL, DN 75 X 75 MM, JUNTA ELÁSTICA, FORNECIDO E INSTALADO EM RAMAL DE DESCARGA OU RAMAL DE ESGOTO SANITÁRIO. AF_08/2022	UN	5,00	38,07	BDI 1	50,83	254,15	RA
1.53.21.	SINAPI	89549	REDUÇÃO EXCÊNTRICA, PVC, SERIE R, ÁGUA PLUVIAL, DN 75 X 50 MM, JUNTA ELÁSTICA, FORNECIDO E INSTALADO EM RAMAL DE ENCAMINHAMENTO. AF_06/2022	UN	5,00	17,76	BDI 1	23,71	118,55	RA
1.53.22.	SINAPI	89512	TUBO PVC, SÉRIE R, ÁGUA PLUVIAL, DN 100 MM, FORNECIDO E INSTALADO EM RAMAL DE ENCAMINHAMENTO. AF_06/2022	M	157,40	44,47	BDI 1	59,38	9.346,41	RA
1.53.23.	SINAPI	89509	TUBO PVC, SÉRIE R, ÁGUA PLUVIAL, DN 50 MM, FORNECIDO E INSTALADO EM RAMAL DE ENCAMINHAMENTO. AF_06/2022	M	85,30	20,59	BDI 1	27,49	2.344,90	RA
1.53.24.	SINAPI	89511	TUBO PVC, SÉRIE R, ÁGUA PLUVIAL, DN 75 MM, FORNECIDO E INSTALADO EM RAMAL DE ENCAMINHAMENTO. AF_06/2022	M	47,00	34,98	BDI 1	46,71	2.195,37	RA
1.53.25.	SINAPI	89448	TUBO, PVC, SOLDÁVEL, DE 40MM, INSTALADO EM PRUMADA DE ÁGUA - FORNECIMENTO E INSTALAÇÃO. AF_06/2022	M	48,90	15,84	BDI 1	21,15	1.034,24	RA
1.53.26.	SINAPI	89508	TUBO PVC, SÉRIE R, ÁGUA PLUVIAL, DN 40 MM, FORNECIDO E INSTALADO EM RAMAL DE ENCAMINHAMENTO. AF_06/2022	M	24,30	15,26	BDI 1	20,38	495,23	RA

RECURSO



PO - PLANILHA ORÇAMENTÁRIA
Orçamento Base para Licitação - OGU

Grau de Sigilo
#PUBLICO

Nº OPERAÇÃO 00	Nº TransfereGOV 0	PROponente / TOMADOR PREFEITURA MUNICIPAL DE SÃO PEDRO DOS CRENTES	APelido DO EMPREENDIMENTO CONSTRUÇÃO UBS PORTE II, RUA LAMARK DIAS QD.L LOTE L1
LOCALIDADE SINAPI SAO LUIS	DATA BASE 01-25 (DES.)	DESCRIÇÃO DO LOTE CONSTRUÇÃO DE UBS TIPO II SETOR ARRUDA	MUNICÍPIO / UF SÃO PEDRO DOS CRENTES-MA

BDI 1 33,52%	BDI 2 0,00%	BDI 3 0,00%
-----------------	----------------	----------------

Item	Fonte	Código	Descrição	Unidade	Quantidade	Custo Unitário (sem BDI) (R\$)	BDI (%)	Preço Unitário (com BDI) (R\$)	Preço Total (R\$)	
CONSTRUÇÃO DE UBS TIPO II SETOR ARRUDA									2.625.152,19	
1.53.27.	SINAPI	89373	LUVA DE REDUÇÃO, PVC, SOLDÁVEL, DN 25MM X 20MM, INSTALADO EM RAMAL OU SUB-RAMAL DE ÁGUA - FORNECIMENTO E INSTALAÇÃO. AF_06/2022	UN	17,00	6,73	BDI 1	8,99	152,83	RA
1.53.28.	SINAPI	104014	BUCHA DE REDUÇÃO, LONGA, PVC, SOLDÁVEL, DN 40 X 25 MM, INSTALADO EM RAMAL DE DISTRIBUIÇÃO DE ÁGUA - FORNECIMENTO E INSTALAÇÃO. AF_06/2022	UN	17,00	10,13	BDI 1	13,53	230,01	RA
1.53.29.	SINAPI	89384	CURVA DE TRANSPOSIÇÃO, PVC, SOLDÁVEL, DN 25MM, INSTALADO EM RAMAL OU SUB-RAMAL DE ÁGUA FORNECIMENTO E INSTALAÇÃO. AF_06/2022	UN	17,00	12,38	BDI 1	16,53	281,01	RA
1.53.30.	SINAPI	89408	JOELHO 90 GRAUS, PVC, SOLDÁVEL, DN 25MM, INSTALADO EM RAMAL DE DISTRIBUIÇÃO DE ÁGUA - FORNECIMENTO E INSTALAÇÃO. AF_06/2022	UN	34,00	8,15	BDI 1	10,88	369,92	RA
1.53.31.	SINAPI	89356	TUBO, PVC, SOLDÁVEL, DE 25MM, INSTALADO EM RAMAL OU SUB-RAMAL DE ÁGUA - FORNECIMENTO E INSTALAÇÃO. AF_06/2022	M	102,00	22,37	BDI 1	29,87	3.046,74	RA
1.53.32.	SINAPI	98110	CAIXA DE GORDURA PEQUENA (CAPACIDADE: 19 L), CIRCULAR, EM PVC, DIÂMETRO INTERNO= 0,3 M. AF_12/2020	UN	1,00	407,24	BDI 1	543,75	543,75	RA
1.54.			PLUVIAL						23.567,95	
1.54.1.	SINAPI	97902	CAIXA ENTERRADA HIDRÁULICA RETANGULAR EM ALVENARIA COM TIJOLOS CERÂMICOS MACIÇOS, DIMENSÕES INTERNAS: 0,6X0,6X0,6 M PARA REDE DE ESGOTO. AF_12/2020	UN	4,00	565,72	BDI 1	755,35	3.021,40	RA
1.54.2.	SINAPI	97961	CAIXA PARA BOCA DE LOBO COMBINADA COM GRELHA RETANGULAR, EM ALVENARIA COM BLOCOS DE CONCRETO, DIMENSÕES INTERNAS: 1,3X1X1,2 M. AF_12/2020	UN	1,00	2.596,19	BDI 1	3.466,43	3.466,43	RA
1.54.3.	SINAPI-I	11708	RALO FOFO SEMIESFÉRICO, 100 MM, PARA LAJES/ CALHAS	UN	8,00	15,77	BDI 1	21,06	168,48	RA
1.54.4.	SINAPI	104063	CURVA LONGA, 45 GRAUS, PVC OCRE, JUNTA ELÁSTICA, DN 100 MM, PARA COLETOR PREDIAL DE ESGOTO. AF_06/2022	UN	4,00	59,69	BDI 1	79,70	318,80	RA
1.54.5.	SINAPI	89811	CURVA CURTA 90 GRAUS, PVC, SERIE NORMAL, ESGOTO PREDIAL, DN 100 MM, JUNTA ELÁSTICA, FORNECIDO E INSTALADO EM PRUMADA DE ESGOTO SANITÁRIO OU VENTILAÇÃO. AF_08/2022	UN	13,00	40,40	BDI 1	53,94	701,22	RA
1.54.6.	SINAPI	89512	TUBO PVC, SÉRIE R, ÁGUA PLUVIAL, DN 100 MM, FORNECIDO E INSTALADO EM RAMAL DE ENCAMINHAMENTO. AF_06/2022	M	21,70	43,65	BDI 1	58,28	1.264,68	RA
1.54.7.	SINAPI	89578	TUBO PVC, SÉRIE R, ÁGUA PLUVIAL, DN 100 MM, FORNECIDO E INSTALADO EM CONDUTORES VERTICAIS DE ÁGUAS PLUVIAIS. AF_06/2022	M	64,70	29,14	BDI 1	38,91	2.517,48	RA
1.54.8.	SINAPI	89580	TUBO PVC, SÉRIE R, ÁGUA PLUVIAL, DN 150 MM, FORNECIDO E INSTALADO EM CONDUTORES VERTICAIS DE ÁGUAS PLUVIAIS. AF_06/2022	M	25,00	60,18	BDI 1	80,35	2.008,75	RA
1.54.9.	SINAPI-I	42695	CURVA PVC, BB, JE, 90 GRAUS, DN 200 MM, PARA TUBO CORRUGADO E/OU LISO, REDE COLETORA ESGOTO	UN	1,00	262,43	BDI 1	350,40	350,40	RA
1.54.10.	SINAPI	90696	TUBO DE PVC PARA REDE COLETORA DE ESGOTO DE PAREDE MACIÇA, DN 200 MM, JUNTA ELÁSTICA - FORNECIMENTO E ASSENTAMENTO. AF_01/2021	M	11,50	127,60	BDI 1	170,37	1.959,26	RA

RECURSO

↓





PO - PLANILHA ORÇAMENTÁRIA
Orçamento Base para Licitação - OGU



Nº OPERAÇÃO 00	Nº TransfereGOV 0	PROponente / TOMADOR PREFEITURA MUNICIPAL DE SÃO PEDRO DOS CRENTES	Apelido do Empreendimento CONSTRUÇÃO UBS PORTE II, RUA LAMARK DIAS QD.L LOTE L1
LOCALIDADE SINAPI SAO LUIS	DATA BASE 01-25 (DES.)	DESCRIÇÃO DO LOTE CONSTRUÇÃO DE UBS TIPO II SETOR ARRUDA	MUNICÍPIO / UF SÃO PEDRO DOS CRENTES-MA

Item	Fonte	Código	Descrição	Unidade	Quantidade	Custo Unitário (sem BDI) (R\$)	BDI (%)	Preço Unitário (com BDI) (R\$)	Preço Total (R\$)	
CONSTRUÇÃO DE UBS TIPO II SETOR ARRUDA									2.625.152,19	
1.54.11.	SINAPI	89363	JOELHO 45 GRAUS, PVC, SOLDÁVEL, DN 25MM, INSTALADO EM RAMAL OU SUB-RAMAL DE ÁGUA - FORNECIMENTO E INSTALAÇÃO. AF_06/2022	UN	2,00	9,68	BDI 1	12,92	25,84	RA
1.54.12.	SINAPI	89408	JOELHO 90 GRAUS, PVC, SOLDÁVEL, DN 25MM, INSTALADO EM RAMAL DE DISTRIBUIÇÃO DE ÁGUA - FORNECIMENTO E INSTALAÇÃO. AF_06/2022	UN	11,00	8,15	BDI 1	10,88	119,68	RA
1.54.13.	SINAPI	89356	TUBO, PVC, SOLDÁVEL, DE 25MM, INSTALADO EM RAMAL OU SUB-RAMAL DE ÁGUA - FORNECIMENTO E INSTALAÇÃO. AF_06/2022	M	114,80	22,37	BDI 1	29,87	3.429,08	RA
1.54.14.	SINAPI	89869	TE, PVC, SOLDÁVEL, DN 25MM, INSTALADO EM DRENO DE AR-CONDICIONADO - FORNECIMENTO E INSTALAÇÃO. AF_08/2022	UN	11,00	9,61	BDI 1	12,83	141,13	RA
1.54.15.	SINAPI	89732	JOELHO 45 GRAUS, PVC, SERIE NORMAL, ESGOTO PREDIAL, DN 50 MM, JUNTA ELÁSTICA, FORNECIDO E INSTALADO EM RAMAL DE DESCARGA OU RAMAL DE ESGOTO SANITÁRIO. AF_08/2022	UN	1,00	14,91	BDI 1	19,91	19,91	RA
1.54.16.	SINAPI	89731	JOELHO 90 GRAUS, PVC, SERIE NORMAL, ESGOTO PREDIAL, DN 50 MM, JUNTA ELÁSTICA, FORNECIDO E INSTALADO EM RAMAL DE DESCARGA OU RAMAL DE ESGOTO SANITÁRIO. AF_08/2022	UN	59,00	14,27	BDI 1	19,05	1.123,95	RA
1.54.17.	SINAPI	89508	TUBO PVC, SÉRIE R, ÁGUA PLUVIAL, DN 40 MM, FORNECIDO E INSTALADO EM RAMAL DE ENCAMINHAMENTO. AF_06/2022	M	117,00	15,26	BDI 1	20,38	2.384,46	RA
1.54.18.	SINAPI	89825	TE, PVC, SERIE NORMAL, ESGOTO PREDIAL, DN 50 X 50 MM, JUNTA ELÁSTICA, FORNECIDO E INSTALADO EM PRUMADA DE ESGOTO SANITÁRIO OU VENTILAÇÃO. AF_08/2022	UN	25,00	16,39	BDI 1	21,88	547,00	RA
1.55.			PREVENÇÃO E COMBATE A INCÊNDIO (PCI)					-	8.776,58	
1.55.1.	SINAPI-I	37559	PLACA DE SINALIZAÇÃO DE SEGURANÇA CONTRA INCÊNDIO, FOTOLUMINESCENTE, RETANGULAR, *12 X 40* CM, EM PVC *2* MM ANTI-CHAMAS (SIMBOLOS, CORES E PICTOGRAMAS CONFORME NBR 16820)	UN	5,00	21,28	BDI 1	28,41	142,05	RA
1.55.2.	SINAPI	101910	EXTINTOR DE INCÊNDIO PORTÁTIL COM CARGA DE PQS DE 8 KG, CLASSE BC - FORNECIMENTO E INSTALAÇÃO. AF_10/2020_PE	UN	10,00	297,14	BDI 1	396,74	3.967,40	RA
1.55.3.	SINAPI-I	37558	PLACA DE SINALIZAÇÃO DE SEGURANÇA CONTRA INCÊNDIO, FOTOLUMINESCENTE, RETANGULAR, *20 X 40* CM, EM PVC *2* MM ANTI-CHAMAS (SIMBOLOS, CORES E PICTOGRAMAS CONFORME NBR 16820)	UN	10,00	27,96	BDI 1	37,33	373,30	RA
1.55.4.	SINAPI-I	37556	PLACA DE SINALIZAÇÃO DE SEGURANÇA CONTRA INCÊNDIO, FOTOLUMINESCENTE, QUADRADA, *20 X 20* CM, EM PVC *2* MM ANTI-CHAMAS (SIMBOLOS, CORES E PICTOGRAMAS CONFORME NBR 16820)	UN	1,00	17,35	BDI 1	23,17	23,17	RA
1.55.5.	SINAPI-I	37539	PLACA DE SINALIZAÇÃO DE SEGURANÇA CONTRA INCÊNDIO, FOTOLUMINESCENTE, RETANGULAR, *13 X 26* CM, EM PVC *2* MM ANTI-CHAMAS (SIMBOLOS, CORES E PICTOGRAMAS CONFORME NBR 16820)	UN	6,00	15,00	BDI 1	20,03	120,18	RA
1.55.6.	SINAPI-I	37559	PLACA DE SINALIZAÇÃO DE SEGURANÇA CONTRA INCÊNDIO, FOTOLUMINESCENTE, RETANGULAR, *12 X 40* CM, EM PVC *2* MM ANTI-CHAMAS (SIMBOLOS, CORES E PICTOGRAMAS CONFORME NBR 16820)	UN	2,00	21,28	BDI 1	28,41	56,82	RA
1.55.7.	ORSE	13651	Placa de sinalizacao, fotoluminescente, 38x19 cm, em pvc, com seta indicativa de sentido (esquerda ou direita) de saida de emergencia- Placa S2	-	39,00	20,19	BDI 1	26,96	1.051,44	RA
1.55.8.	SINAPI	97599	LUMINÁRIA DE EMERGÊNCIA, COM 30 LÂMPADAS LED DE 2 W, SEM REATOR - FORNECIMENTO E INSTALAÇÃO. AF_09/2024	UN	33,00	18,50	BDI 1	24,70	815,10	RA

RECURSO



PO - PLANILHA ORÇAMENTÁRIA
Orçamento Base para Licitação - OGU

Grau de Sigilo
#PUBLICO

Nº OPERAÇÃO 00	Nº TransfereGOV 0	PROponente / TOMADOR PREFEITURA MUNICIPAL DE SÃO PEDRO DOS CRENTES	APELIDO DO EMPREENDIMENTO CONSTRUÇÃO UBS PORTE II, RUA LAMARK DIAS QD.L LOTE L1			
LOCALIDADE SINAPI SAO LUIS	DATA BASE 01-25 (DES.)	DESCRIÇÃO DO LOTE CONSTRUÇÃO DE UBS TIPO II SETOR ARRUDA	MUNICÍPIO / UF SÃO PEDRO DOS CRENTES-MA	BDI 1 33.52%	BDI 2 0.00%	BDI 3 0.00%

Item	Fonte	Código	Descrição	Unidade	Quantidade	Custo Unitário (sem BDI) (R\$)	BDI (%)	Preço Unitário (com BDI) (R\$)	Preço Total (R\$)	
CONSTRUÇÃO DE UBS TIPO II SETOR ARRUDA									2.625.152,19	
1.55.9.	SINAPI-I	20962	CAIXA DE INCENDIO/ABRIGO PARA MANGUEIRA, DE SOBREPOR/EXTERNA, COM 75 X 45 X 17 CM, EM CHAPA DE AÇO, PORTA COM VENTILAÇÃO, VISOR COM A INSCRIÇÃO "INCENDIO", SUPORTE/CESTA INTERNA PARA A MANGUEIRA, PINTURA ELETROSTATICA VERMELHA	UN	5,00	320,00	BDI 1	427,26	2.136,30	RA
1.55.10.	SINAPI-I	37560	PLACA DE SINALIZAÇÃO DE SEGURANÇA CONTRA INCENDIO - ALERTA, TRIANGULAR, BASE DE 30" CM, EM PVC 2" MM ANTI-CHAMAS (SIMBOLOS, CORES E PICTOGRAMAS CONFORME NBR 16820)	UN	2,00	29,53	BDI 1	39,43	78,86	RA
1.55.11.	SINAPI-I	37557	PLACA DE SINALIZAÇÃO DE SEGURANÇA CONTRA INCENDIO, FOTOLUMINESCENTE, QUADRADA, 14 X 14" CM, EM PVC 2" MM ANTI-CHAMAS (SIMBOLOS, CORES E PICTOGRAMAS CONFORME NBR 16820)	UN	1,00	8,96	BDI 1	11,96	11,96	RA
1.56.			INSTALAÇÕES ELÉTRICAS					-	-	
1.57.			INFRAESTRUTURA					-	182.426,37	
1.57.1.	SINAPI	91940	CAIXA RETANGULAR 4" X 2" MÉDIA (1,30 M DO PISO), PVC, INSTALADA EM PAREDE - FORNECIMENTO E INSTALAÇÃO. AF_03/2023	UN	305,00	17,41	BDI 1	23,25	7.091,25	RA
1.57.2.	SINAPI	91943	CAIXA RETANGULAR 4" X 4" MÉDIA (1,30 M DO PISO), PVC, INSTALADA EM PAREDE - FORNECIMENTO E INSTALAÇÃO. AF_03/2023	UN	21,00	20,56	BDI 1	27,45	576,45	RA
1.57.3.	SINAPI	91937	CAIXA OCTOGONAL 3" X 3", PVC, INSTALADA EM LAJE - FORNECIMENTO E INSTALAÇÃO. AF_03/2023	UN	99,00	15,32	BDI 1	20,46	2.025,54	RA
1.57.4.	SINAPI	92868	CAIXA RETANGULAR 4" X 2" MÉDIA (1,30 M DO PISO), METÁLICA, INSTALADA EM PAREDE - FORNECIMENTO E INSTALAÇÃO. AF_03/2023	UN	6,00	16,32	BDI 1	21,79	130,74	RA
1.57.5.	SINAPI	91920	CURVA 90 GRAUS PARA ELETRODUTO, PVC, ROSCÁVEL, DN 40 MM (1 1/4"), PARA CIRCUITOS TERMINAIS, INSTALADA EM PAREDE - FORNECIMENTO E INSTALAÇÃO. AF_03/2023	UN	1,00	22,82	BDI 1	30,47	30,47	RA
1.57.6.	SINAPI-I	39997	PORCA ZINCADA, SEXTAVADA, DIAMETRO 1/4"	UN	407,00	0,33	BDI 1	0,44	179,08	RA
1.57.7.	SINAPI-I	4342	PORCA ZINCADA, SEXTAVADA, DIAMETRO 3/8"	UN	67,00	0,24	BDI 1	0,32	21,44	RA
1.57.8.	SICRO	3807862	Chumbador de expansão controlada por torque para concreto D = 8 mm - fornecimento e instalação	un	67,00	4,11	BDI 1	5,49	367,83	RA
1.57.9.	SINAPI-I	13246	PARAFUSO DE AÇO ZINCADO, SEXTAVADO, COM ROSCA INTEIRA, DIAMETRO 5/16", COMPRIMENTO 3/4", COM PORCA E ARRUELA LISA LEVE	UN	192,00	0,49	BDI 1	0,65	124,80	RA
1.57.10.	SINAPI-I	39996	VERGALHAO ZINCADO ROSCA TOTAL, 1/4" (6,3 MM)	M	67,00	4,94	BDI 1	6,60	442,20	RA
1.57.11.	SINAPI	92988	CABO DE COBRE FLEXÍVEL ISOLADO, 50 MM², ANTI-CHAMA 0,6/1,0 KV, PARA REDE ENTERRADA DE DISTRIBUIÇÃO DE ENERGIA ELÉTRICA - FORNECIMENTO E INSTALAÇÃO. AF_12/2021	M	158,20	59,66	BDI 1	79,66	12.602,21	RA
1.57.12.	SINAPI	92982	CABO DE COBRE FLEXÍVEL ISOLADO, 16 MM², ANTI-CHAMA 0,6/1,0 KV, PARA DISTRIBUIÇÃO - FORNECIMENTO E INSTALAÇÃO. AF_10/2020	M	88,00	18,00	BDI 1	24,03	2.114,64	RA
1.57.13.	SINAPI	92935	LUVA DE REDUÇÃO, EM FERRO GALVANIZADO, 2 1/2" X 2", CONEXÃO ROSQUEADA, INSTALADO EM REDE DE ALIMENTAÇÃO PARA HIDRANTE - FORNECIMENTO E INSTALAÇÃO. AF_10/2020	UN	24,70	111,74	BDI 1	149,20		

RECURSO





PO - PLANILHA ORÇAMENTÁRIA
Orçamento Base para Licitação - OGU



Nº OPERAÇÃO 00	Nº TransfereGOV 0	PROponente / TOMADOR PREFEITURA MUNICIPAL DE SÃO PEDRO DOS GRENTES	Apelido do Empreendimento CONSTRUÇÃO UBS PORTE II, RUA LAMARK DIAS QD.L LOTE L1
LOCALIDADE SINAPI SAO LUIS	DATA BASE 01-25 (DES.)	DESCRIÇÃO DO LOTE CONSTRUÇÃO DE UBS TIPO II SETOR ARRUDA	MUNICÍPIO / UF SÃO PEDRO DOS GRENTES-MA

Item	Fonte	Código	Descrição	Unidade	Quantidade	Custo Unitário (sem BDI) (R\$)	BDI (%)	Preço Unitário (com BDI) (R\$)	Preço Total (R\$)	
CONSTRUÇÃO DE UBS TIPO II SETOR ARRUDA									2.925.152,19	
1.57.14.	SINAPI	92984	CABO DE COBRE FLEXÍVEL ISOLADO, 25 MM², ANTI-CHAMA 0,6/1,0 KV, PARA REDE ENTERRADA DE DISTRIBUIÇÃO DE ENERGIA ELÉTRICA - FORNECIMENTO E INSTALAÇÃO. AF_12/2021	M	74,10	29,58	BDI 1	39,50	2.926,95	RA
1.57.15.	SINAPI	91932	CABO DE COBRE FLEXÍVEL ISOLADO, 10 MM², ANTI-CHAMA 450/750 V, PARA CIRCUITOS TERMINAIS - FORNECIMENTO E INSTALAÇÃO. AF_03/2023	M	234,80	17,58	BDI 1	23,47	5.510,76	RA
1.57.16.	SINAPI	91934	CABO DE COBRE FLEXÍVEL ISOLADO, 16 MM², ANTI-CHAMA 450/750 V, PARA CIRCUITOS TERMINAIS - FORNECIMENTO E INSTALAÇÃO. AF_03/2023	M	30,10	25,39	BDI 1	33,90	1.020,39	RA
1.57.17.	SINAPI	101888	CABO DE COBRE ISOLADO, 25 MM², ANTI-CHAMA 450/750 V, INSTALADO EM ELETROCALHA OU PERFILADO - FORNECIMENTO E INSTALAÇÃO. AF_10/2020	M	154,80	26,16	BDI 1	34,93	5.407,16	RA
1.57.18.	SINAPI	91924	CABO DE COBRE FLEXÍVEL ISOLADO, 1,5 MM², ANTI-CHAMA 450/750 V, PARA CIRCUITOS TERMINAIS - FORNECIMENTO E INSTALAÇÃO. AF_03/2023	M	2.895,10	3,06	BDI 1	4,09	11.840,96	RA
1.57.19.	SINAPI	91926	CABO DE COBRE FLEXÍVEL ISOLADO, 2,5 MM², ANTI-CHAMA 450/750 V, PARA CIRCUITOS TERMINAIS - FORNECIMENTO E INSTALAÇÃO. AF_03/2023	M	4.759,30	4,48	BDI 1	5,98	28.460,61	RA
1.57.20.	SINAPI	91928	CABO DE COBRE FLEXÍVEL ISOLADO, 4 MM², ANTI-CHAMA 450/750 V, PARA CIRCUITOS TERMINAIS - FORNECIMENTO E INSTALAÇÃO. AF_03/2023	M	375,80	6,96	BDI 1	9,29	3.491,18	RA
1.57.21.	SINAPI	91930	CABO DE COBRE FLEXÍVEL ISOLADO, 6 MM², ANTI-CHAMA 450/750 V, PARA CIRCUITOS TERMINAIS - FORNECIMENTO E INSTALAÇÃO. AF_03/2023	M	102,20	9,75	BDI 1	13,02	1.330,64	RA
1.57.22.	SINAPI	97886	CAIXA ENTERRADA ELÉTRICA RETANGULAR, EM ALVENARIA COM TIJOLOS CERÂMICOS MACIÇOS, FUNDO COM BRITA, DIMENSÕES INTERNAS: 0,3X0,3X0,3 M. AF_12/2020	UN	4,00	164,43	BDI 1	219,55	878,20	RA
1.57.23.	SINAPI	91963	INTERRUPTOR SIMPLES (1 MÓDULO) COM INTERRUPTOR PARALELO (2 MÓDULOS), 10A/250V, INCLUINDO SUPORTE E PLACA - FORNECIMENTO E INSTALAÇÃO. AF_03/2023	UN	1,00	71,25	BDI 1	95,13	95,13	RA
1.57.24.	SINAPI	91979	INTERRUPTOR INTERMEDIÁRIO (1 MÓDULO), 10A/250V, INCLUINDO SUPORTE E PLACA - FORNECIMENTO E INSTALAÇÃO. AF_03/2023	UN	2,00	48,96	BDI 1	65,37	130,74	RA
1.57.25.	SINAPI	91955	INTERRUPTOR PARALELO (1 MÓDULO), 10A/250V, INCLUINDO SUPORTE E PLACA - FORNECIMENTO E INSTALAÇÃO. AF_03/2023	UN	11,00	65,04	BDI 1	86,84	955,24	RA
1.57.26.	SINAPI	91961	INTERRUPTOR PARALELO (2 MÓDULOS), 10A/250V, INCLUINDO SUPORTE E PLACA - FORNECIMENTO E INSTALAÇÃO. AF_03/2023	UN	3,00	56,21	BDI 1	75,05	225,15	RA
1.57.27.	SINAPI	91969	INTERRUPTOR PARALELO (3 MÓDULOS), 10A/250V, INCLUINDO SUPORTE E PLACA - FORNECIMENTO E INSTALAÇÃO. AF_03/2023	UN	1,00	77,45	BDI 1	103,41	103,41	RA
1.57.28.	SINAPI	91953	INTERRUPTOR SIMPLES (1 MÓDULO), 10A/250V, INCLUINDO SUPORTE E PLACA - FORNECIMENTO E INSTALAÇÃO. AF_03/2023	UN	21,00	28,72	BDI 1	38,35	805,35	RA
1.57.29.	SINAPI	38091	ESPELHO / PLACA CEGA 4" X 2", PARA INSTALACAO DE TOMADAS E INTERRUPTORES	UN	38,00	2,37	BDI 1	3,16	120,08	RA

RECURSO



PO - PLANILHA ORÇAMENTÁRIA
Orçamento Base para Licitação - OGU

Grau de Sigilo
#PUBLICO

Nº OPERAÇÃO 00	Nº TransfereGOV 0	PROponente / TOMADOR PREFEITURA MUNICIPAL DE SÃO PEDRO DOS CRENTES	APelido DO EMPREENDIMENTO CONSTRUÇÃO UBS PORTE II, RUA LAMARK DIAS QD.L LOTE L1
LOCALIDADE SINAPI SAO LUIS	DATA BASE 01-25 (DES.)	DESCRIÇÃO DO LOTE CONSTRUÇÃO DE UBS TIPO II SETOR ARRUDA	MUNICÍPIO / UF SÃO PEDRO DOS CRENTES-MA
			BDI 1 33,52%
			BDI 2 0,00%
			BDI 3 0,00%

Item	Fonte	Código	Descrição	Unidade	Quantidade	Custo Unitário (sem BDI) (R\$)	BDI (%)	Preço Unitário (com BDI) (R\$)	Preço Total (R\$)	
CONSTRUÇÃO DE UBS TIPO II SETOR ARRUDA									2.625.152,19	
1.57.30.	SINAPI-I	38092	ESPELHO / PLACA DE 1 POSTO 4" X 2", PARA INSTALACAO DE TOMADAS E INTERRUPTORES	UN	227,00	2,25	BDI 1	3,00	681,00	RA
1.57.31.	SINAPI	91996	TOMADA MÉDIA DE EMBUTIR (1 MÓDULO), 2P+T 10 A, INCLUINDO SUPORTE E PLACA - FORNECIMENTO E INSTALAÇÃO. AF_03/2023	UN	39,00	33,82	BDI 1	45,16	1.761,24	RA
1.57.32.	SINAPI-I	38095	ESPELHO / PLACA CEGA 4" X 4", PARA INSTALACAO DE TOMADAS E INTERRUPTORES	UN	21,00	5,02	BDI 1	6,70	140,70	RA
1.57.33.	SINAPI	92022	INTERRUPTOR SIMPLES (1 MÓDULO) COM 1 TOMADA DE EMBUTIR 2P+T 10 A, SEM SUPORTE E SEM PLACA - FORNECIMENTO E INSTALAÇÃO. AF_03/2023	UN	15,00	38,26	BDI 1	51,08	766,20	RA
1.57.34.	SINAPI	91972	INTERRUPTOR SIMPLES (2 MÓDULOS) COM INTERRUPTOR PARALELO (2 MÓDULOS), 10A/250V, SEM SUPORTE E SEM PLACA - FORNECIMENTO E INSTALAÇÃO. AF_03/2023	UN	2,00	76,12	BDI 1	101,64	203,28	RA
1.57.35.	SINAPI	92026	INTERRUPTOR SIMPLES (2 MÓDULOS) COM 1 TOMADA DE EMBUTIR 2P+T 10 A, SEM SUPORTE E SEM PLACA - FORNECIMENTO E INSTALAÇÃO. AF_03/2023	UN	1,00	53,34	BDI 1	71,22	71,22	RA
1.57.36.	SINAPI	92002	TOMADA MÉDIA DE EMBUTIR (2 MÓDULOS), 2P+T 10 A, SEM SUPORTE E SEM PLACA - FORNECIMENTO E INSTALAÇÃO. AF_03/2023	UN	112,00	43,41	BDI 1	57,96	6.491,52	RA
1.57.37.	SINAPI	92003	TOMADA MÉDIA DE EMBUTIR (2 MÓDULOS), 2P+T 20 A, SEM SUPORTE E SEM PLACA - FORNECIMENTO E INSTALAÇÃO. AF_03/2023	UN	6,00	47,69	BDI 1	63,68	382,08	RA
1.57.38.	SINAPI	91994	TOMADA MÉDIA DE EMBUTIR (1 MÓDULO), 2P+T 10 A, SEM SUPORTE E SEM PLACA - FORNECIMENTO E INSTALAÇÃO. AF_03/2023	UN	46,00	23,22	BDI 1	31,00	1.426,00	RA
1.57.39.	SINAPI	91995	TOMADA MÉDIA DE EMBUTIR (1 MÓDULO), 2P+T 20 A, SEM SUPORTE E SEM PLACA - FORNECIMENTO E INSTALAÇÃO. AF_03/2023	UN	15,00	25,36	BDI 1	33,86	507,90	RA
1.57.40.	SINAPI-I	39394	SENSOR DE PRESENCIA BIVOLT DE TETO COM FOTOCELULA PARA QUALQUER TIPO DE LAMPADA POTENCIA MAXIMA *1000* W, USO INTERNO	UN	1,00	54,52	BDI 1	72,80	72,80	RA
1.57.41.	SINAPI	93671	DISJUNTOR TRIPOLAR TIPO DIN, CORRENTE NOMINAL DE 32A - FORNECIMENTO E INSTALAÇÃO. AF_10/2020	UN	2,00	75,32	BDI 1	100,57	201,14	RA
1.57.42.	SINAPI	101894	DISJUNTOR TRIPOLAR TIPO NEMA, CORRENTE NOMINAL DE 60 ATÉ 100A - FORNECIMENTO E INSTALAÇÃO. AF_10/2020	UN	2,00	146,58	BDI 1	195,71	391,42	RA
1.57.43.	SINAPI	93653	DISJUNTOR MONOPOLAR TIPO DIN, CORRENTE NOMINAL DE 10A - FORNECIMENTO E INSTALAÇÃO. AF_10/2020	UN	13,00	10,88	BDI 1	14,53	188,89	RA
1.57.44.	SINAPI	93654	DISJUNTOR MONOPOLAR TIPO DIN, CORRENTE NOMINAL DE 16A - FORNECIMENTO E INSTALAÇÃO. AF_10/2020	UN	35,00	11,49	BDI 1	15,34	536,90	RA
1.57.45.	SINAPI	93655	DISJUNTOR MONOPOLAR TIPO DIN, CORRENTE NOMINAL DE 20A - FORNECIMENTO E INSTALAÇÃO. AF_10/2020	UN	1,00	12,73	BDI 1	17,00	17,00	RA
1.57.46.	SINAPI	93661	DISJUNTOR BIPOLAR TIPO DIN, CORRENTE NOMINAL DE 16A - FORNECIMENTO E INSTALAÇÃO. AF_10/2020	UN	40,00	53,31	BDI 1	71,18	2.847,20	RA
1.57.47.	SINAPI	93662	DISJUNTOR BIPOLAR TIPO DIN, CORRENTE NOMINAL DE 20A - FORNECIMENTO E INSTALAÇÃO. AF_10/2020	UN	5,00	55,77	BDI 1	74,46	372,30	RA
1.57.48.	SINAPI	93664	DISJUNTOR BIPOLAR TIPO DIN, CORRENTE NOMINAL DE 32A - FORNECIMENTO E INSTALAÇÃO. AF_10/2020	UN	2,00	58,74	BDI 1	78,43	156,86	RA

RECURSO

↓





PO - PLANILHA ORÇAMENTÁRIA
Orçamento Base para Licitação - OGU

Grau de Sigilo
#PUBLICO



Nº OPERAÇÃO 00	Nº TransfereGOV 0	PROponente / TOMADOR PREFEITURA MUNICIPAL DE SÃO PEDRO DOS CRENTES	APELIDO DO EMPREENDIMENTO CONSTRUÇÃO UBS PORTE II, RUA LAMARK DIAS QD.L LOTE L1			
LOCALIDADE SINAPI SAO LUIS	DATA BASE 01-25 (DES.)	DESCRIÇÃO DO LOTE CONSTRUÇÃO DE UBS TIPO II SETOR ARRUDA	MUNICÍPIO / UF SÃO PEDRO DOS CRENTES-MA	BDI 1 33,52%	BDI 2 0,00%	BDI 3 0,00%

Item	Fonte	Código	Descrição	Unidade	Quantidade	Custo Unitário (sem BDI) (R\$)	BDI (%)	Preço Unitário (com BDI) (R\$)	Preço Total (R\$)	
CONSTRUÇÃO DE UBS TIPO II SETOR ARRUDA									2.625.152,19	
1.57.49.	SINAPI	93660	DISJUNTOR BIPOLAR TIPO DIN, CORRENTE NOMINAL DE 10A - FORNECIMENTO E INSTALAÇÃO. AF_10/2020	UN	2,00	52,09	BDI 1	69,55	139,10	RA
1.57.50.	SINAPI	93661	DISJUNTOR BIPOLAR TIPO DIN, CORRENTE NOMINAL DE 16A - FORNECIMENTO E INSTALAÇÃO. AF_10/2020	UN	40,00	53,31	BDI 1	71,18	2.847,20	RA
1.57.51.	SINAPI	93665	DISJUNTOR BIPOLAR TIPO DIN, CORRENTE NOMINAL DE 40A - FORNECIMENTO E INSTALAÇÃO. AF_10/2020	UN	3,00	62,62	BDI 1	83,61	250,83	RA
1.57.52.	SINAPI	93666	DISJUNTOR BIPOLAR TIPO DIN, CORRENTE NOMINAL DE 50A - FORNECIMENTO E INSTALAÇÃO. AF_10/2020	UN	2,00	68,59	BDI 1	91,58	183,16	RA
1.57.53.	SINAPI	101895	DISJUNTOR TERMOMAGNÉTICO TRIPOLAR, CORRENTE NOMINAL DE 125A - FORNECIMENTO E INSTALAÇÃO. AF_10/2020	UN	2,00	393,04	BDI 1	524,79	1.049,58	RA
1.57.54.	SINAPI	101896	DISJUNTOR TERMOMAGNÉTICO TRIPOLAR, CORRENTE NOMINAL DE 200A - FORNECIMENTO E INSTALAÇÃO. AF_10/2020	UN	1,00	586,34	BDI 1	782,88	782,88	RA
1.57.55.	SINAPI-I	39467	DISPOSITIVO DPS CLASSE II, 1 POLO, TENSÃO MÁXIMA DE 175 V, CORRENTE MÁXIMA DE *45* KA (TIPO AC)	UN	18,00	87,46	BDI 1	116,78	2.102,04	RA
1.57.56.	SINAPI-I	39472	DISPOSITIVO DPS CLASSE II, 1 POLO, TENSÃO MÁXIMA DE 275 V, CORRENTE MÁXIMA DE *90* KA (TIPO AC)	UN	8,00	162,47	BDI 1	216,93	1.735,44	RA
1.57.57.	SINAPI	91981	INTERRUPTOR BIPOLAR (1 MÓDULO), 10A/250V, INCLUINDO SUPORTE E PLACA - FORNECIMENTO E INSTALAÇÃO. AF_03/2023	UN	11,00	47,78	BDI 1	63,80	701,80	RA
1.57.58.	SINAPI-I	39446	DISPOSITIVO DR, 2 POLOS, SENSIBILIDADE DE 30 MA, CORRENTE DE 40 A, TIPO AC	UN	4,00	127,29	BDI 1	169,96	679,84	RA
1.57.59.	SINAPI	95803	CONDULETE DE ALUMÍNIO, TIPO X, PARA ELETRODUTO DE AÇO GALVANIZADO DN 32 MM (1 1/4"), APARENTE - FORNECIMENTO E INSTALAÇÃO. AF_10/2022	UN	2,00	76,77	BDI 1	102,50	205,00	RA
1.57.60.	SINAPI-I	39253	ELETRODUTO/CONDULETE DE PVC RÍGIDO, LISO, COR CINZA, DE 3/4", PARA INSTALAÇÕES APARENTES (NBR 5410)	M	71,60	14,86	BDI 1	19,84	1.420,54	RA
1.57.61.	SINAPI-I	2593	CONDULETE DE ALUMÍNIO TIPO LR, PARA ELETRODUTO ROSCAVEL DE 3/4", COM TAMPA CEGA	UN	1,00	14,39	BDI 1	19,21	19,21	RA
1.57.62.	SINAPI-I	1588	TERMINAL METÁLICO A PRESSÃO PARA 1 CABO DE 50 MM2, COM 1 FURO DE FIXAÇÃO	UN	48,00	9,96	BDI 1	13,30	638,40	RA
1.57.63.	SINAPI	91837	ELETRODUTO FLEXÍVEL CORRUGADO REFORÇADO, PVC, DN 32 MM (1"), PARA CIRCUITOS TERMINAIS, INSTALADO EM FORRO - FORNECIMENTO E INSTALAÇÃO. AF_03/2023_PA	M	3,00	25,03	BDI 1	33,42	100,26	RA
1.57.64.	SINAPI	91835	ELETRODUTO FLEXÍVEL CORRUGADO REFORÇADO, PVC, DN 25 MM (3/4"), PARA CIRCUITOS TERMINAIS, INSTALADO EM FORRO - FORNECIMENTO E INSTALAÇÃO. AF_03/2023_PA	M	65,80	20,23	BDI 1	27,01	1.777,26	RA
1.57.65.	SINAPI	93008	ELETRODUTO RÍGIDO ROSCÁVEL, PVC, DN 50 MM (1 1/2"), PARA REDE ENTERRADA DE DISTRIBUIÇÃO DE ENERGIA ELÉTRICA - FORNECIMENTO E INSTALAÇÃO. AF_12/2021	M	1.068,90	18,21	BDI 1	24,31	25.984,96	RA
1.57.66.	SINAPI	91865	ELETRODUTO RÍGIDO ROSCÁVEL, PVC, DN 40 MM (1 1/4"), PARA CIRCUITOS TERMINAIS, INSTALADO EM FORRO - FORNECIMENTO E INSTALAÇÃO. AF_03/2023	M	115,60	18,64	BDI 1	24,89	2.877,28	RA

RECURSO



PO - PLANILHA ORÇAMENTÁRIA
Orçamento Base para Licitação - OGU

Grau de Sigilo
#PUBLICO

Nº OPERAÇÃO 00	Nº TransfereGOV 0	PROPONENTE / TOMADOR PREFEITURA MUNICIPAL DE SÃO PEDRO DOS CRENTES	APELIDO DO EMPREENDIMENTO CONSTRUÇÃO UBS PORTE II, RUA LAMARK DIAS QD.L LOTE L1			
LOCALIDADE SINAPI SAO LUIS	DATA BASE 01-25 (DES.)	DESCRIÇÃO DO LOTE CONSTRUÇÃO DE UBS TIPO II SETOR ARRUDA	MUNICÍPIO / UF SÃO PEDRO DOS CRENTES-MA	BDI 1 33,52%	BDI 2 0,00%	BDI 3 0,00%

Item	Fonte	Código	Descrição	Unidade	Quantidade	Custo Unitário (sem BDI) (R\$)	BDI (%)	Preço Unitário (com BDI) (R\$)	Preço Total (R\$)	RECURSO
CONSTRUÇÃO DE UBS TIPO II SETOR ARRUDA									2.825.152,19	
1.57.67.	SINAPI	93009	ELETRODUTO RÍGIDO ROSCÁVEL, PVC, DN 60 MM (2"), PARA REDE ENTERRADA DE DISTRIBUIÇÃO DE ENERGIA ELÉTRICA - FORNECIMENTO E INSTALAÇÃO. AF_12/2021	M	262,10	27,10	BDI 1	36,18	9.482,78	RA
1.57.68.	SINAPI	93011	ELETRODUTO RÍGIDO ROSCÁVEL, PVC, DN 85 MM (3"), PARA REDE ENTERRADA DE DISTRIBUIÇÃO DE ENERGIA ELÉTRICA - FORNECIMENTO E INSTALAÇÃO. AF_12/2021	M	22,90	46,40	BDI 1	61,95	1.418,66	RA
1.57.69.	SINAPI-I	21128	ELETRODUTO EM AÇO GALVANIZADO ELETROLITICO, LEVE, DIAMETRO 3/4", PAREDE DE 0,90 MM	M	10,50	8,25	BDI 1	11,02	115,71	RA
1.57.70.	SINAPI	97599	LUMINÁRIA DE EMERGÊNCIA, COM 30 LÂMPADAS LED DE 2 W. SEM REATOR - FORNECIMENTO E INSTALAÇÃO. AF_09/2024	UN	1,00	18,50	BDI 1	24,70	24,70	RA
1.57.71.	SINAPI-H	12294	SOQUETE DE PORCELANA BASE E27, PARA USO AO TEMPO, PARA LAMPADAS	UN	34,00	6,82	BDI 1	9,11	309,74	RA
1.57.72.	SINAPI	101538	ARMAÇÃO SECUNDÁRIA, COM 1 ESTRIBO E 1 ISOLADOR - FORNECIMENTO E INSTALAÇÃO. AF_07/2020	UN	107,00	55,91	BDI 1	74,65	7.987,55	RA
1.57.73.	SINAPI	101879	QUADRO DE DISTRIBUIÇÃO DE ENERGIA EM CHAPA DE AÇO GALVANIZADO, DE EMBUTIR, COM BARRAMENTO TRIFÁSICO, PARA 24 DISJUNTORES DIN 100A - FORNECIMENTO E INSTALAÇÃO. AF_10/2020	UN	2,00	499,35	BDI 1	666,73	1.333,46	RA
1.57.74.	SINAPI-I	39805	QUADRO DE DISTRIBUIÇÃO, EM PVC, DE EMBUTIR, COM BARRAMENTO TERRA / NEUTRO, PARA 12 DISJUNTORES NEMA OU 16 DISJUNTORES DIN	UN	1,00	194,54	BDI 1	259,75	259,75	RA
1.57.75.	SINAPI-I	12043	QUADRO DE DISTRIBUIÇÃO COM BARRAMENTO TRIFÁSICO, DE EMBUTIR, EM CHAPA DE AÇO GALVANIZADO, PARA 30 DISJUNTORES DIN, 225 A	UN	1,00	1.119,90	BDI 1	1.495,29	1.495,29	RA
1.57.76.	SINAPI-I	39763	QUADRO DE DISTRIBUIÇÃO COM BARRAMENTO TRIFÁSICO, DE EMBUTIR, EM CHAPA DE AÇO GALVANIZADO, PARA 48 DISJUNTORES DIN, 100 A	UN	1,00	910,91	BDI 1	1.216,25	1.216,25	RA
1.57.77.	SINAPI	101882	QUADRO DE DISTRIBUIÇÃO DE ENERGIA EM CHAPA DE AÇO GALVANIZADO, DE EMBUTIR, COM BARRAMENTO TRIFÁSICO, PARA 30 DISJUNTORES DIN 225A - FORNECIMENTO E INSTALAÇÃO. AF_10/2020	UN	3,00	1.165,29	BDI 1	1.555,90	4.667,70	RA
1.57.78.	SINAPI-H	43096	CAIXA DE PASSAGEM ELÉTRICA DE PAREDE, DE EMBUTIR, EM TERMOPLÁSTICO / PVC, COM TAMPA APARAFUSADA, DIMENSÕES 400 X 400 X 120 MM	UN	1,00	310,69	BDI 1	414,83	414,83	RA
1.57.79.	SINAPI-I	39772	CAIXA DE PASSAGEM METÁLICA DE SOBREPOR COM TAMPA PARAFUSADA, DIMENSÕES 30 X 30 X 10 CM	UN	4,00	55,36	BDI 1	73,92	295,68	RA
1.58.			ILUMINAÇÃO						8.758,89	
1.58.1.	SINAPI	97607	LUMINÁRIA ARANDELA TIPO TARTARUGA, DE SOBREPOR, COM 1 LÂMPADA LED DE 6 W, SEM REATOR - FORNECIMENTO E INSTALAÇÃO. AF_09/2024	UN	22,00	104,54	BDI 1	139,58	3.070,76	RA
1.58.2.	SINAPI-I	39391	LUMINÁRIA LED REFLETOR RETANGULAR BIVOLT, LUZ BRANCA, 50 W	UN	28,00	29,33	BDI 1	39,16	1.096,48	RA
1.58.3.	SINAPI-I	39385	LUMINÁRIA LED PLAFON REDONDO DE SOBREPOR BIVOLT 12/13 W, D = 17* CM	UN	81,00	11,48	BDI 1	15,33	1.241,73	RA





PO - PLANILHA ORÇAMENTÁRIA
Orçamento Base para Licitação - OGU

Grau de Sigilo
#PUBLICO



Nº OPERAÇÃO 00	Nº TransfereGOV 0	PROponente / TOMADOR PREFEITURA MUNICIPAL DE SÃO PEDRO DOS CRENTES	APELIDO DO EMPREENDIMENTO CONSTRUÇÃO UBS PORTE II, RUA LAMARK DIAS OD.L LOTE L1
LOCALIDADE SINAPI SAO LUIS	DATA BASE 01-25 (DES.)	DESCRIÇÃO DO LOTE CONSTRUÇÃO DE UBS TIPO II SETOR ARRUDA	MUNICÍPIO / UF SÃO PEDRO DOS CRENTES-MA

Item	Fonte	Código	Descrição	Unidade	Quantidade	Custo Unitário (sem BDI) (R\$)	BDI (%)	Preço Unitário (com BDI) (R\$)	Preço Total (R\$)	
CONSTRUÇÃO DE UBS TIPO II SETOR ARRUDA									2.625.152,19	
1.58.4.	SINAPI	97607	LUMINÁRIA ARANDELA TIPO TARTARUGA, DE SOBREPOR, COM 1 LÂMPADA LED DE 6 W, SEM REATOR - FORNECIMENTO E INSTALAÇÃO. AF_09/2024	UN	24,00	104,54	BDI 1	139,58	3.349,92	RA
1.59.			SPDA					-	74.548,14	
1.59.1.	ORSE	12141	ACaixa de equipotencialização em aço 200x200x90mm, para embutir com tampa, com 9 terminais, ref.TEL-901 ou similar (SPDA)	UN	2,00	338,00	BDI 1	451,30	902,60	RA
1.59.2.	SINAPI	101801	CAIXA COM GRELHA RETANGULAR DE FERRO FUNDIDO, EM ALVENARIA COM BLOCOS DE CONCRETO, DIMENSÕES INTERNAS: 0,30 X 1,00 X 1,00. AF_12/2020	UN	2,00	976,22	BDI 1	1.303,45	2.606,90	RA
1.59.3.	SINAPI	98111	CAIXA DE INSPEÇÃO PARA ATERRAMENTO, CIRCULAR, EM POLIETILENO, DIÂMETRO INTERNO = 0,3 M. AF_12/2020	UN	258,00	54,42	BDI 1	72,66	18.746,28	RA
1.59.4.	SINAPI-I	3380	HASTE DE ATERRAMENTO EM AÇO COM 3,00 M DE COMPRIMENTO E DN = 5/8", REVESTIDA COM BAIXA CAMADA DE COBRE, COM CONECTOR TIPO GRAMPO	UN	95,00	71,50	BDI 1	95,47	9.069,65	RA
1.59.5.	SINAPI	96989	CAPTOR TIPO FRANKLIN PARA SPDA - FORNECIMENTO E INSTALAÇÃO. AF_08/2023	UN	22,00	147,37	BDI 1	196,77	4.328,94	RA
1.59.6.	SINAPI	96988	MASTRO 1 1/2", COM 3 METROS, PARA SPDA - FORNECIMENTO E INSTALAÇÃO. AF_08/2023	UN	43,00	176,03	BDI 1	235,04	10.106,72	RA
1.59.7.	SINAPI	104746	MINI CAPTOR PARA SPDA - FORNECIMENTO E INSTALAÇÃO. AF_08/2023	UN	682,00	27,37	BDI 1	36,54	24.920,28	RA
1.59.8.	SINAPI-I	863	CABO DE COBRE NU 35 MM2 MEIO-DURO	M	20,00	40,40	BDI 1	53,94	1.078,80	RA
1.59.9.	SINAPI-I	867	CABO DE COBRE NU 50 MM2 MEIO-DURO	M	24,30	57,55	BDI 1	76,84	1.867,21	RA
1.59.10.	SINAPI	96984	ELETRODUTO PVC RÍGIDO, DIÂMETRO 40MM, COM 3 METROS, PARA SPDA - FORNECIMENTO E INSTALAÇÃO. AF_08/2023	UN	12,00	55,63	BDI 1	74,28	891,36	RA
1.59.11.	SINAPI	101548	ISOLADOR, TIPO ROLDANA, PARA BAIXA TENSÃO - FORNECIMENTO E INSTALAÇÃO. AF_07/2020	UN	2,00	11,01	BDI 1	14,70	29,40	RA
1.60.			CLIMATIZAÇÃO INFRAESTRUTURA					-	24.255,41	
1.60.1.	SINAPI	97331	TUBO EM COBRE FLEXÍVEL, DN 1/4", COM ISOLAMENTO, INSTALADO EM RAMAL DE ALIMENTAÇÃO DE AR CONDICIONADO COM CONDENSADORA CENTRAL - FORNECIMENTO E INSTALAÇÃO. AF_12/2015	M	136,00	31,72	BDI 1	42,35	5.759,60	RA
1.60.2.	SINAPI	103290	TUBO EM COBRE FLEXÍVEL, DN 3/8", COM ISOLAMENTO, INSTALADO EM FORRO, PARA RAMAL DE ALIMENTAÇÃO DE AR CONDICIONADO, INCLUSO FIXADOR. AF_11/2021_PA	M	32,00	60,43	BDI 1	80,69	2.582,08	RA
1.60.3.	SINAPI	103291	TUBO EM COBRE FLEXÍVEL, DN 1/2", COM ISOLAMENTO, INSTALADO EM FORRO, PARA RAMAL DE ALIMENTAÇÃO DE AR CONDICIONADO, INCLUSO FIXADOR. AF_11/2021_PA	M	122,00	73,69	BDI 1	98,66	12.036,52	RA
1.60.4.	SINAPI	97330	TUBO EM COBRE FLEXÍVEL, DN 5/8", COM ISOLAMENTO, INSTALADO EM RAMAL DE ALIMENTAÇÃO DE AR CONDICIONADO COM CONDENSADORA INDIVIDUAL - FORNECIMENTO E INSTALAÇÃO. AF_12/2015	M	18,00	84,59	BDI 1	112,94	2.032,92	RA



PO - PLANILHA ORÇAMENTÁRIA
Orçamento Base para Licitação - OGU

Grau de Sigilo
#PUBLICO

Nº OPERAÇÃO 00	Nº TransfereGOV 0	PROponente / TOMADOR PREFEITURA MUNICIPAL DE SÃO PEDRO DOS CRENTES	APelido DO Empreendimento CONSTRUÇÃO UBS PORTE II, RUA LAMARK DIAS QD.L LOTE L1
LOCALIDADE SINAPI SAO LUIS	DATA BASE 01-25 (DES.)	DESCRIÇÃO DO LOTE CONSTRUÇÃO DE UBS TIPO II SETOR ARRUDA	MUNICÍPIO / UF SÃO PEDRO DOS CRENTES-MA

BDI 1
33,52%

BDI 2
0,00%

BDI 3
0,00%

Item	Fonte	Código	Descrição	Unidade	Quantidade	Custo Unitário (sem BDI) (R\$)	BDI (%)	Preço Unitário (com BDI) (R\$)	Preço Total (R\$)	
CONSTRUÇÃO DE UBS TIPO II SETOR ARRUDA									2.625.152,19	
1.60.5.	SINAPI-I	44388	CABO DE COBRE FLEXIVEL NAO HALOGENADO, SEM EMISSAO DE FUMACA, 750V, SECAO NOMINAL 2,5 MM	M	185,00	2,73	BDI 1	3,65	675,25	RA
1.60.6.	SINAPI-I	39996	VERGALHAO ZINCADO ROSCA TOTAL, 1/4" (6,3 MM)	M	74,00	4,94	BDI 1	6,60	488,40	RA
1.60.7.	SINAPI-I	39997	PORCA ZINCADA, SEXTAVADA, DIAMETRO 1/4"	UN	48,00	0,33	BDI 1	0,44	21,12	RA
1.60.8.	SINAPI	90460	SUPORTE PARA 2 TUBOS HORIZONTAIS, ESPAÇADO A CADA 56 CM, EM PERFILADO COM COMPRIMENTO DE 25 CM FIXADO EM LAJE, POR METRO DE TUBULAÇÃO FIXADA. AF_09/2023	M	18,00	27,44	BDI 1	36,64	659,52	RA
1.61.			DADOS E VOZ					-	6.836,08	
1.61.1.	SINAPI	91940	CAIXA RETANGULAR 4" X 2" MÉDIA (1,30 M DO PISO), PVC, INSTALADA EM PAREDE - FORNECIMENTO E INSTALAÇÃO. AF_03/2023	UN	33,00	17,41	BDI 1	23,25	767,25	RA
1.61.2.	SINAPI-I	20253	CAIXA DE PASSAGEM METALICA, DE SOBREPOR, COM TAMPA APARAFUSADA, DIMENSOES 35 X 35 X *12* CM	UN	4,00	64,85	BDI 1	86,59	346,36	RA
1.61.3.	SINAPI	98307	TOMADA DE REDE RJ45 - FORNECIMENTO E INSTALAÇÃO. AF_11/2019	UN	18,00	45,13	BDI 1	60,26	1.084,68	RA
1.61.4.	SINAPI	91837	ELETRODUTO FLEXIVEL CORRUGADO REFORÇADO, PVC, DN 32 MM (1"), PARA CIRCUITOS TERMINAIS, INSTALADO EM FORRO - FORNECIMENTO E INSTALAÇÃO. AF_03/2023_PA	M	82,00	25,03	BDI 1	33,42	2.740,44	RA
1.61.5.	SINAPI	91865	ELETRODUTO RÍGIDO ROSCÁVEL, PVC, DN 40 MM (1 1/4"), PARA CIRCUITOS TERMINAIS, INSTALADO EM FORRO - FORNECIMENTO E INSTALAÇÃO. AF_03/2023	M	44,80	18,64	BDI 1	24,89	1.115,07	RA
1.61.6.	SINAPI	93009	ELETRODUTO RÍGIDO ROSCÁVEL, PVC, DN 60 MM (2"), PARA REDE ENTERRADA DE DISTRIBUIÇÃO DE ENERGIA ELÉTRICA - FORNECIMENTO E INSTALAÇÃO. AF_12/2021	M	16,00	27,10	BDI 1	36,18	578,88	RA
1.61.7.	SINAPI-I	38084	TOMADA PARA ANTENA DE TV, CABO COAXIAL DE 9 MM, CONJUNTO MONTADO PARA EMBUTIR 4" X 2" (PLACA + SUPORTE + MODULO)	UN	10,00	15,23	BDI 1	20,34	203,40	RA
1.62.			GASES MEDICINAIS					-	12.181,47	
1.62.1.	SINAPI	103835	TUBO EM COBRE RÍGIDO, DN 15 MM, CLASSE A, SEM ISOLAMENTO, INSTALADO EM RAMAL E SUB-RAMAL DE GÁS MEDICINAL - FORNECIMENTO E INSTALAÇÃO. AF_04/2022	M	80,00	62,63	BDI 1	83,62	6.689,60	RA
1.62.2.	SINAPI	103865	TÊ EM COBRE, DN 15 MM, SEM ANEL DE SOLDA, INSTALADO EM RAMAL E SUB-RAMAL DE GÁS MEDICINAL - FORNECIMENTO E INSTALAÇÃO. AF_04/2022	UN	10,00	22,94	BDI 1	30,63	306,30	RA
1.62.3.	SINAPI	103838	CÓTOVELO EM COBRE, DN 15 MM, 90 GRAUS, SEM ANEL DE SOLDA, INSTALADO EM RAMAL E SUB-RAMAL DE GÁS MEDICINAL - FORNECIMENTO E INSTALAÇÃO. AF_04/2022	UN	50,00	16,96	BDI 1	22,64	1.132,00	RA
1.62.4.	SINAPI	103847	LUVA EM COBRE, DN 15 MM, SEM ANEL DE SOLDA, INSTALADO EM RAMAL E SUB-RAMAL DE GÁS MEDICINAL - FORNECIMENTO E INSTALAÇÃO. AF_04/2022	UN	10,00	11,07	BDI 1	14,78	147,80	RA
1.62.5.	ORSE	08985	Central manifold para cilindros 2 x 2 para oxigênio, ar comprimido e óxido nitroso com serpentina e sem válvula de alta pressão	-	1,00	1.293,44	BDI 1	1.727,00	1.727,00	RA
1.62.6.	ORSE	08507	Central manifold para cilindros 1 x 1 para oxigênio, ar comprimido e óxido nitroso com serpentina e sem válvula de alta pressão	-	1,00	854,98	BDI 1	1.141,57	1.141,57	RA

RECURSO

↓





PO - PLANILHA ORÇAMENTÁRIA
Orçamento Base para Licitação - OGU

Grau de Sigilo
#PUBLICO



Nº OPERAÇÃO 00	Nº TransfereGOV 0	PROPONENTE / TOMADOR PREFEITURA MUNICIPAL DE SÃO PEDRO DOS CRENTES	APELIDO DO EMPREENDIMENTO CONSTRUÇÃO UBS PORTE II, RUA LAMARK DIAS QD.L LOTE L1
LOCALIDADE SINAPI SAO LUIS	DATA BASE 01-25 (DES.)	DESCRIÇÃO DO LOTE CONSTRUÇÃO DE UBS TIPO II SETOR ARRUDA	MUNICÍPIO / UF SÃO PEDRO DOS CRENTES-MA

BDI 1 33,52%	BDI 2 0,00%	BDI 3 0,00%
-----------------	----------------	----------------

Item	Fonte	Código	Descrição	Unidade	Quantidade	Custo Unitário (sem BDI) (R\$)	BDI (%)	Preço Unitário (com BDI) (R\$)	Preço Total (R\$)	
CONSTRUÇÃO DE UBS TIPO II SETOR ARRUDA									2.625.152,19	
1.62.7.	SINAPI	91179	FIXAÇÃO DE TUBOS HORIZONTAIS DE PVC ÁGUA/PVC ESGOTO/PVC PLUVIAL/CPVC/PPR/COBRE OU AÇO, DIÂMETROS MENORES OU IGUAIS A 40 MM, COM ABRAÇADEIRA METÁLICA RÍGIDA TIPO D COM PARAFUSO DE FIXAÇÃO 1 1/4", FIXADA DIRETAMENTE NA LAJE OU PAREDE. AF_09/2023	M	40,00	19,42	BDI 1	25,93	1.037,20	RA
1.63.			URBANIZAÇÃO							
1.64.			PAVIMENTAÇÃO E ACESSIBILIDADE						6.252,35	
1.64.1.	SINAPI	104658	PISO PODOTÁTIL DE ALERTA OU DIRECIONAL, DE CONCRETO, ASSENTADO SOBRE ARGAMASSA. AF_03/2024	M2	15,06	154,04	BDI 1	205,67	3.097,39	RA
1.64.2.	SINAPI	94276	ASSENTAMENTO DE GUIA (MEIO-FIO) EM TRECHO CURVO, CONFECCIONADA EM CONCRETO PRÉ-FABRICADO, DIMENSÕES 100X15X13X20 CM (COMPRIMENTO X BASE INFERIOR X BASE SUPERIOR X ALTURA). AF_01/2024	M	45,20	52,28	BDI 1	69,80	3.154,96	RA
1.65.			PAISAGISMO						3.376,33	
1.65.1.	SINAPI	103946	PLANTIO DE GRAMA ESMERALDA OU SÃO CARLOS OU CURITIBANA, EM PLACAS. AF_07/2024	M2	109,55	23,08	BDI 1	30,82	3.376,33	RA
1.66.			SINALIZAÇÃO						1.395,00	
1.66.1.	SINAPI-I	10853	LETRA ACO INOX (AISI 304), CHAPA NUM. 22, RECORTADO, H= 20 CM (SEM RELEVO)	UN	10,00	104,48	BDI 1	139,50	1.395,00	RA
1.67.			SERVIÇOS COMPLEMENTARES						2.940,00	
1.67.1.	SINAPI	99802	LIMPEZA DE PISO CERÂMICO OU PORCELANATO COM VASSOURA A SECO. AF_04/2019	M2	500,00	0,53	BDI 1	0,71	355,00	RA
1.67.2.	SINAPI	9537	LIMPEZA FINAL DE OBRA	M2	500,00	3,87	BDI 1	5,17	2.585,00	RA

Encargos sociais: Para elaboração deste orçamento, foram utilizados os encargos sociais do SINAPI para a Unidade da Federação indicada.

Observações:

Foi considerado arredondamento de duas casas decimais para Quantidade; Custo Unitário; BDI; Preço Unitário; Preço Total.
Siglas da Composição do Investimento: RA - Rateio proporcional entre Repasse e Contrapartida; RP - 100% Repasse. CP - 100% Contrapartida; OU - 100% Outros.

SÃO PEDRO DOS CRENTES-MA
Local
terça-feira, 20 de janeiro de 2026
Data

GUILHERME PINHEIRO MACHADO MACHADO
SILVA:07464059360
Responsável Técnico
Nome: GUILHERME PINHEIRO MACHADO SILVA
CREA/CAU: 1122173040
ART/RRT: MA20261013681

Nº OPERAÇÃO 00	Nº TGOV 0	PROponente TOMADOR PREFEITURA MUNICIPAL DE SÃO PEDRO DOS CRENTES	ApELIDO EMPREENDIMENTO CONSTRUÇÃO UBS PORTE II, RUA LAMARK DIAS QD.L LOTE	DESCRiÇÃO DO LOTE CONSTRUÇÃO DE UBS TIPO II SETOR ARRUDA
-------------------	--------------	---	--	---

Item	Descrição	Valor (R\$)	Parcelas:	1	2	3	4	5	6	7	8	9	10	11	12
				02/26	03/26	04/26	05/26	06/26	07/26	08/26	09/26	10/26	11/26	12/26	01/27
1.	UBS NIVEL 2	2.625.182,19	% Período:	37,93%	14,47%	17,63%	18,01%	11,97%							
1.1.	SERVIÇOS PRELIMINARES E INDIRETOS	113.955,16	% Período:	100,00%											
1.2.	ADMINISTRAÇÃO LOCAL DE OBRA	145.410,66	% Período:	37,93%	14,47%	17,63%	18,01%	11,97%							
1.3.	MOBILIZAÇÃO E DESMOBILIZAÇÃO	13.178,00	% Período:	100,00%											
1.4.	EQUIPAMENTOS DE APOIO	17.839,87	% Período:	100,00%											
1.5.	MOVIMENTAÇÃO DE TERRA - ATERRO	64.708,63	% Período:	100,00%											
1.7.	ESTACAS	61.158,21	% Período:	100,00%											
1.8.	BLOCOS	55.040,55	% Período:	100,00%											
1.9.	VIGA BALDRAME	120.695,73	% Período:	100,00%											
1.11.	PILARES	66.639,36	% Período:	100,00%											
1.12.	VIGAS	154.387,04	% Período:	100,00%											
1.13.	LAJES	192.767,27	% Período:		100,00%										
1.14.	BASE RESERVATORIO	5.918,28	% Período:		100,00%										
1.15.	ALVENARIA, VEDAÇÕES E DIVISÓRIAS	160.585,68	% Período:	100,00%											
1.16.	DRYWALL	99.624,02	% Período:	100,00%											
1.17.	DIVISÓRIAS	12.655,21	% Período:	100,00%											
1.19.	ESTRUTURA	65.200,22	% Período:		100,00%										
1.20.	TELHAMENTO	47.883,28	% Período:		100,00%										
1.21.	COMPLEMENTOS	28.217,11	% Período:		100,00%										
1.22.	IMPERMEABILIZAÇÃO	18.261,31	% Período:		100,00%										
1.24.	PORTAS DE MADEIRA	55.894,44	% Período:			100,00%									
1.26.	PORTA DE ALUMINIO	38.520,62	% Período:			100,00%									
1.27.	JANELAS DE ALUMINIO	49.770,52	% Período:			100,00%									
1.29.	PORTAS METALICAS	4.290,94	% Período:			100,00%									



Nº OPERAÇÃO 00 | Nº TGOV 0 | PROPONENTE TOMADOR PREFEITURA MUNICIPAL DE SÃO PAULO | APELIDO EMPREENDIMENTO CONSTRUÇÃO UBS PORTE II, RUA LAMARK DIAS QD.L LOTE 1 | DESCRIÇÃO DO LOTE CONSTRUÇÃO DE UBS TIPO II SETOR ARRUDA



Item	Descrição	Valor (R\$)	Parcelas:	1	2	3	4	5	6	7	8	9	10	11	12
				02/26	03/26	04/26	05/26	06/26	07/26	08/26	09/26	10/26	11/26	12/26	01/27
1.30.	ACESSORIOS	21.945,06	% Período:			100,00%									
1.32.	REVESTIMENTO ARGAMASSADO	83.275,41	% Período:				100,00%								
1.33.	REVESTIMENTO CERAMICO	29.303,54	% Período:				100,00%								
1.35.	REVESTIMENTO ARGAMASSADO	56.420,35	% Período:				100,00%								
1.36.	GRANILITE	32.265,82	% Período:				100,00%								
1.37.	RODAPE	42.888,24	% Período:				100,00%								
1.39.	REVESTIMENTO ARGAMASSADO	62.808,76	% Período:				100,00%								
1.41.	FORRO	62.156,33	% Período:			100,00%									
1.43.	PAREDES	78.818,96	% Período:				100,00%								
1.44.	TETO	22.878,67	% Período:				100,00%								
1.45.	ESQUADRIAS	3.226,39	% Período:				100,00%								
1.46.	MARMORARIA	4.986,04	% Período:			100,00%									
1.48.	EQUIPAMENTOS	439,65	% Período:			100,00%									
1.49.	LOUÇAS	20.917,02	% Período:			100,00%									
1.50.	METAIS E ACESSORIOS	57.892,76	% Período:			100,00%									
1.52.	HIDRAULICA	65.368,88	% Período:			100,00%									
1.53.	SANITARIA	31.665,63	% Período:		1,52%	98,48%									
1.54.	PLUVIAL	23.567,95	% Período:			100,00%									
1.55.	PREVENÇÃO E COMBATE A INCENDIO (PC	8.776,58	% Período:				100,00%								
1.57.	INFRAESTRUTURA	182.426,37	% Período:					100,00%							
1.58.	ILUMINAÇÃO	8.758,89	% Período:					100,00%							
1.59.	SPDA	74.548,14	% Período:					100,00%							
1.60.	CLIMATIZAÇÃO INFRAESTRUTURA	24.255,41	% Período:					100,00%							
1.61.	DADOS E VOZ	6.836,08	% Período:					100,00%							



CRONOGRAMA FISICO-FINANCEIRO
OGU

Grau de Sigilo
#PUBLICO

Nº OPERAÇÃO 00	Nº TGOV 0	PROponente TOMADOR PREFEITURA MUNICIPAL DE SÃO PEDRO DOS CRENTES-MA	APelido EMPREENDIMENTO CONSTRUÇÃO UBS PORTE II, RUA LAMARK DIAS QD.L LOTE	DESCRiÇÃO DO LOTE CONSTRUÇÃO DE UBS TIPO II SETOR ARRUDA
-------------------	--------------	--	--	---

Item	Descrição	Valor (R\$)	Parcelas:	1	2	3	4	5	6	7	8	9	10	11	12
				02/26	03/26	04/26	05/26	06/26	07/26	08/26	09/26	10/26	11/26	12/26	01/27
1.62.	GASES MEDICINAIS	12.181,47	% Período:			2,51%	97,49%								
1.64.	PAVIMENTAÇÃO E ACESSIBILIDADE	6.252,35	% Período:				100,00%								
1.65.	PAISAGISMO	3.376,33	% Período:				100,00%								
1.66.	SINALIZAÇÃO	1.395,00	% Período:				100,00%								
1.67.	SERVIÇOS COMPLEMENTARES	2.940,00	% Período:				100,00%								
Total: R\$ 2.625.152,19															
				%:	37,83%	14,47%	17,63%	18,01%	11,97%						
				Repasso:	-	-	-	-	-						
Período:				Contrapartida:	995.615,95	379.763,38	462.881,44	472.660,88	314.230,54						
				Outros:	-	-	-	-	-						
				Investimento:	995.615,95	379.763,38	462.881,44	472.660,88	314.230,54						
				%:	37,93%	52,39%	70,02%	88,03%	100,00%						
Acumulado:				Repasso:	-	-	-	-	-						
				Contrapartida:	995.615,95	1.375.379,33	1.838.260,77	2.310.921,65	2.625.152,19						
				Outros:	-	-	-	-	-						
				Investimento:	995.615,95	1.375.379,33	1.838.260,77	2.310.921,65	2.625.152,19						

SÃO PEDRO DOS CRENTES-MA
Local
terça-feira, 20 de janeiro de 2026
Data

GUILHERME PINHEIRO MACHADO
SILVA:07464059360
Responsável Técnico
Nome: GUILHERME PINHEIRO MACHADO SILVA
CREA/CAU: 1122173040
ART/RRT: MA20261013681



APLICADO DO EMPREHEITAMENTO	Nº Transmissão	Nº OPERAÇÃO	PROPOSTANTE / TOMADOR	Nº OPERAÇÃO	PROPOSTANTE / TOMADOR
CONSTRUTORA LUIZ COSTE FILIADA A MARCA DESA DO LOTE 1	0	00	PREFEITURA MUNICIPAL DE SÃO PEDRO DOS CRENTES	00	PREFEITURA MUNICIPAL DE SÃO PEDRO DOS CRENTES

Item	Descrição de um tipo e suas abrev.	Unidade	Quantidade	Memoria de Calculo	Nº	Descrição de um tipo e suas abrev.	VOLUMES DE OBRAS													
							PRELIMINAR DE PROJETO	PRELIMINAR DE EXECUÇÃO	ALVENARIA	ALVENARIA	ALVENARIA	ALVENARIA	ALVENARIA	ALVENARIA	ALVENARIA	ALVENARIA				
1.15.1	ALVENARIA DE VEDAÇÃO DE BLOCOS CERÂMICOS FURADOS NA VERTICAL DE 30x30x13 CM ESPESURA 9 CM E ARGAMASSA DE ASSENTAMENTO COM PREPARO EM BATEDURA AF. 130201	M2	11.17		3,76	ALVENARIA E VIGAS														
1.15.2	ALVENARIA DE VEDAÇÃO DE BLOCOS CERÂMICOS FURADOS NA VERTICAL DE 14x19x13 CM ESPESURA 7,8 CM E ARGAMASSA DE ASSENTAMENTO COM PREPARO EM BATEDURA AF. 130201	M2	1.009,97		3,76	ALVENARIA E VIGAS														
1.15.3	ALVENARIA DE VEDAÇÃO COM ELEMENTO VAZADO DE TERMOICA (CORRIDO) DE 130x130x13 CM E ARGAMASSA DE ASSENTAMENTO COM PREPARO EM BATEDURA AF. 092020	M2	137,80		3,76	ALVENARIA E VIGAS														
1.15.4	VERGA MOLDADE A VIGAS COM UTILIZAÇÃO DE BLOCOS CANALETA ESPESURA DE 20x20 CM AF. 092020	M	134,25		3,76	ALVENARIA E VIGAS														
1.15.5	CONTINUIDADE MOLDADE BLOCOS COM UTILIZAÇÃO DE BLOCOS CANALETA ESPESURA DE 20x20 CM AF. 206024	M	46,30		3,76	ALVENARIA E VIGAS														
1.15.6	VEDAÇÃO ENCLAVAMENTO DE ALVENARIA DE VEDAÇÃO COM ARGAMASSA ESCADA COM ESPESURA AF. 020201	M	451,95		3,76	ALVENARIA E VIGAS														
1.16	CONCRETO																			
1.16.1	PAREDE COM SISTEMA EM CHASSIS DE GESSO PARA DRYWALL, USO INTERIO, COM DUAS FACES DUPLAS E ESTRUTURA METÁLICA COM GUISAS SIMPLES PARA PAREDES COM ÁREA LÍQUIDA MAIOR OU IGUAL A 8 M2, COM VAZO AF. 072020	M2	230,12		3,76	ALVENARIA E VIGAS														
1.16.2	PAREDE COM SISTEMA EM CHASSIS DE GESSO PARA DRYWALL, USO INTERIO, COM DUAS FACES DUPLAS E ESTRUTURA METÁLICA COM GUISAS DUPLAS PARA PAREDES COM ÁREA LÍQUIDA MAIOR OU IGUAL A 8 M2, COM VAZO AF. 072020	M2	192,80		3,76	ALVENARIA E VIGAS														
1.17	CONCRETOS																			
1.17.1	UNIFORME GALVANIZADO TIPO CANTONE, EM PAINEL DE 30x30 CM, ESP. 1,5 MM, ANELADO COM ARGAMASSA COLANTE ACABE EXCLUINDO FERRAGEM AF. 012021	M2	0,40		3,76	ALVENARIA E VIGAS														
1.17.2	ALVENARIA DE VEDAÇÃO COM BLOCOS DE VED. VAZADO, TIPO VENEZIANA, DE 40x20x20 CM E ARGAMASSA DE ASSENTAMENTO COM PREPARO EM BATEDURA AF. 092020	M2	13,95		3,76	ALVENARIA E VIGAS														
1.17.3	LAMBRE EM ALUMÍNIO, DE APROXIMADAMENTE 0,80x0,80x0,10 CM, APROXIMADAMENTE 180,0 MM DE LARGURA, 6,0 MM DE ALTURA E 6,0 M DE EXTENSÃO	M	1,58		3,76	ALVENARIA E VIGAS														
1.18	COBERTURAS																			
1.18.1	ESTRUTURA METÁLICA DE COBERTURA, TIPO ARCO, COM LIGAÇÃO PARAFUSADA, INCLUSIVE PERNAS METÁLICAS, GUISAS METÁLICAS, MÃO DE OBRA E TRANSPORTE COM GUARDAS, FORNECIMENTO E INSTALAÇÃO AF. 012020	M2	1.345,00		4,1A	LAT. E COBERTURA														
1.18.2	FABRICAÇÃO E INSTALAÇÃO DE PONTAL ETES DE MADEIRA MACIA APARELHADA PARA TELHADOS COM ATÉ 2 AGUAS E COM TELHA ONDULADA DE FIBROCEMTO, ALUMÍNIO OU PLÁSTICA EM EDIFÍCIO RESIDENCIAL, DE MÁX. 10,00x10,00 M, INCLUSIVE TRANSPORTE VERTICAL AF. 072019	M2	459,50		4,1A	LAT. E COBERTURA														
1.18.3	TRAMA DE MADEIRA COMPOSTA POR TERÇAS PARA TELHADOS DE ATÉ 2 AGUAS PARA TELHA ONDULADA DE FIBROCEMTO, METÁLICA PLÁSTICA OU TERMOACÚSTICA, INCLUSIVE TRANSPORTE VERTICAL AF. 072019	M2	459,50		4,1A	LAT. E COBERTURA														
1.20	TELHAMENTO																			
1.20.1	TELHAMENTO COM TELHA ONDULADA DE FIBROCEMTO E 6 MM COM COBERTIMENTO LATERAL DE 1/4 DE ONÇA PARA TELHADO COM INCLINAÇÃO MAIOR QUE 10°, COM ATÉ 2 AGUAS, INCLUSIVE TRANSPORTE VERTICAL AF. 072019	M2	459,50		4,1A	LAT. E COBERTURA														
1.20.2	TELHAMENTO COM TELHA ONDULADA DE 180x30x0,6 MM PARA TELHADO COM INCLINAÇÃO MAIOR QUE 10°, COM ATÉ 2 AGUAS, INCLUSIVE TRANSPORTE VERTICAL AF. 072019	M2	34,41		4,1A	LAT. E COBERTURA														
1.21	COBERTIMENTOS																			
1.21.1	CALHA EM CHAPA DE AÇO GALVANIZADO Nº160 Nº24 DESENVOLVIMENTO DE 100 CM, INCLUSIVE TRANSPORTE VERTICAL AF. 072019	M	50,10		4,1A	LAT. E COBERTURA														
1.21.2	TUPO EM CHAPA DE AÇO GALVANIZADO Nº160 Nº24 CONTR. DE 25 CM, INCLUSIVE TRANSPORTE VERTICAL AF. 072019	M	16,68		4,1A	LAT. E COBERTURA														
1.21.3	QUILIBRADA PARA TELHA DE FIBROCEMTO ESTRUTURAL E 6 MM INCLUSIVE ACESSÓRIOS DE FIXAÇÃO E CIMENTOS AF. 072019	M	33,40		4,1A	LAT. E COBERTURA														
1.22	IMPERMEABILIZAÇÃO																			
1.22.1	IMPERMEABILIZAÇÃO DE SUPERFÍCIE COM ARGAMASSA POLIMÉRICA / MEMBRANA AQUÍLICA 2,00x2,00 M, REFORÇO COM VED. POLÍESTER MAVI AF. 092023	M2	158,86		4,1A	LAT. E COBERTURA														
1.22.2	IMPERMEABILIZAÇÃO DE SUPERFÍCIE COM ARGAMASSA POLIMÉRICA / MEMBRANA AQUÍLICA 1,50x1,50 M AF. 092023	M2	135,65		4,1A	LAT. E COBERTURA														
1.23	ENCADENAS EM MADEIRA																			
1.24	PORTAS DE MADEIRA																			
1.24.1	PT DE PORTA DE MADEIRA PARA PINTURA, SEMICOLA LEVE OU MÉDIA, PADRÃO MÉDIO 80x210 CM, ESPESURA DE 3,5 CM, ITENS INCLUSIVE: DOBRADIÇAS, MONTAGEM E INSTALAÇÃO DO BATE-TECHADURA COM DILATAÇÃO DO FURTO - FORNECIMENTO E INSTALAÇÃO AF. 132019	UN	13,00		5,7C	PORTAS JANELAS ACESSÓRIOS E HERRAUMENTOS														
1.24.2	PT DE PORTA DE MADEIRA PARA PINTURA, SEMICOLA LEVE OU MÉDIA, PADRÃO MÉDIO 80x210 CM, ESPESURA DE 3,5 CM, ITENS INCLUSIVE: DOBRADIÇAS, MONTAGEM E INSTALAÇÃO DO BATE-TECHADURA COM DILATAÇÃO DO FURTO - FORNECIMENTO E INSTALAÇÃO AF. 132019	UN	12,00		5,7C	PORTAS JANELAS ACESSÓRIOS E HERRAUMENTOS														
1.24.3	PORTA DE MADEIRA COMPOSTA LISA PARA PINTURA, 100x210x3 CM, 2 FOLHAS INCLUSIVE ADICION. ALICATA E DOBRADIÇAS AF. 132019	UN	1,00		5,7C	PORTAS JANELAS ACESSÓRIOS E HERRAUMENTOS														
1.24.4	PORTA DE MADEIRA QUADRICULADA PARA VED. DE CORRER, RECOMPOSTO OU EQUIVALENTE REGIONAL, E = 3,5 CM	M2	17,36		5,7C	PORTAS JANELAS ACESSÓRIOS E HERRAUMENTOS														
1.24.5	PORTA DE MADEIRA EM TIPO VENEZIANA ANGELIM OU EQUIVALENTE REGIONAL, E = 3,5 CM	M2	6,72		5,7C	PORTAS JANELAS ACESSÓRIOS E HERRAUMENTOS														
1.25	ALUMÍNIO																			
1.25.1	PORTA DE ALUMÍNIO DE ABRI. COM LAMBRE, COM QUADRILHAÇÃO COM PARAFUSOS - FORNECIMENTO E INSTALAÇÃO AF. 132019	M2	14,07		5,7C	PORTAS JANELAS ACESSÓRIOS E HERRAUMENTOS														
1.25.2	PORTA EM ALUMÍNIO DE ABRI. TIPO VENEZIANA COM QUADRILHAÇÃO COM PARAFUSOS - FORNECIMENTO E INSTALAÇÃO AF. 132019	M2	6,93		5,7C	PORTAS JANELAS ACESSÓRIOS E HERRAUMENTOS														
1.25.3	PORTA EM ALUMÍNIO DE ABRI. TIPO VENEZIANA COM QUADRILHAÇÃO COM PARAFUSOS - FORNECIMENTO E INSTALAÇÃO AF. 132019	M2	17,76		5,7C	PORTAS JANELAS ACESSÓRIOS E HERRAUMENTOS														
1.25.4	TUPO AÇO GALVANIZADO COM COBERTURA, CLASSE LEVE, DN 50 MM Ø1 E 3,00 MM, 1,40x1,40x0,80	M	10,40		6,7C	PORTAS JANELAS ACESSÓRIOS E HERRAUMENTOS														





P.L.O. - PLANILHA DE LEVANTAMENTO DE Q

Mensal e Mensal - DOU



APLDO DO EMPREHEITADO
CONDIÇÃO DE EMPREGO: OBR. CIVIL

Item	Descrição	Unidade	Quantidade	Valor unit. de custo	PROPOSTANTE / TOMADOR		EMPRESA		PROPOSTANTE / TOMADOR		EMPRESA	
					Descrição	Valor	Descrição	Valor	Descrição	Valor	Descrição	Valor
153.23	TUBO PVC SERIE F, AGUA FULVA, DN 100 MM, FOMENTO E...	M	85,30									
153.24	TUBO PVC SERIE F, AGUA FULVA, DN 75 MM, FOMENTO E...	M	42,00									
153.25	PORTA DE SEGURANÇA CONTRA INCENDIO, AF. 060207...	M	48,00									
153.26	TUBO PVC SERIE F, AGUA FULVA, DN 100 MM, FOMENTO E...	M	24,30									
153.27	PLACA DE SINALIZAÇÃO DE SEGURANÇA CONTRA INCENDIO...	M	17,00									
153.28	PLACA DE SINALIZAÇÃO DE SEGURANÇA CONTRA INCENDIO...	M	17,00									
153.29	PLACA DE SINALIZAÇÃO DE SEGURANÇA CONTRA INCENDIO...	M	17,00									
153.30	PLACA DE SINALIZAÇÃO DE SEGURANÇA CONTRA INCENDIO...	M	34,00									
153.31	TUBO PVC SOLGAVEL DE 25MM, INSTALADO EM MANIF. DE...	M	100,00									
153.32	TUBO PVC SOLGAVEL DE 25MM, INSTALADO EM MANIF. DE...	M	1,00									
154	CHAMUSCADO DE SINALIZAÇÃO DE SEGURANÇA CONTRA INCENDIO...	M	4,00									
154.1	TELA DE SINALIZAÇÃO DE SEGURANÇA CONTRA INCENDIO...	M	1,00									
154.2	TELA DE SINALIZAÇÃO DE SEGURANÇA CONTRA INCENDIO...	M	1,00									
154.3	TELA DE SINALIZAÇÃO DE SEGURANÇA CONTRA INCENDIO...	M	8,00									
154.4	TELA DE SINALIZAÇÃO DE SEGURANÇA CONTRA INCENDIO...	M	4,00									
154.5	TELA DE SINALIZAÇÃO DE SEGURANÇA CONTRA INCENDIO...	M	13,00									
154.6	TUBO PVC SERIE F, AGUA FULVA, DN 100 MM, FOMENTO E...	M	21,00									
154.7	TUBO PVC SERIE F, AGUA FULVA, DN 100 MM, FOMENTO E...	M	64,70									
154.8	TUBO PVC SERIE F, AGUA FULVA, DN 100 MM, FOMENTO E...	M	25,00									
154.9	TUBO PVC SERIE F, AGUA FULVA, DN 100 MM, FOMENTO E...	M	1,00									
154.10	TUBO PVC SERIE F, AGUA FULVA, DN 100 MM, FOMENTO E...	M	11,00									
154.11	TUBO PVC SERIE F, AGUA FULVA, DN 100 MM, FOMENTO E...	M	2,00									
154.12	TUBO PVC SERIE F, AGUA FULVA, DN 100 MM, FOMENTO E...	M	11,00									
154.13	TUBO PVC SERIE F, AGUA FULVA, DN 100 MM, FOMENTO E...	M	11,80									
154.14	TUBO PVC SERIE F, AGUA FULVA, DN 100 MM, FOMENTO E...	M	11,00									
154.15	TUBO PVC SERIE F, AGUA FULVA, DN 100 MM, FOMENTO E...	M	1,00									
154.16	TUBO PVC SERIE F, AGUA FULVA, DN 100 MM, FOMENTO E...	M	58,00									
154.17	TUBO PVC SERIE F, AGUA FULVA, DN 100 MM, FOMENTO E...	M	117,00									
154.18	TUBO PVC SERIE F, AGUA FULVA, DN 100 MM, FOMENTO E...	M	25,00									
155	REVESTIMENTO DE PISO EM ALUMINUM...	M	5,00									
155.1	REVESTIMENTO DE PISO EM ALUMINUM...	M	10,00									
155.2	REVESTIMENTO DE PISO EM ALUMINUM...	M	10,00									
155.3	REVESTIMENTO DE PISO EM ALUMINUM...	M	1,00									
155.4	REVESTIMENTO DE PISO EM ALUMINUM...	M	6,00									
155.5	REVESTIMENTO DE PISO EM ALUMINUM...	M	2,00									
155.6	REVESTIMENTO DE PISO EM ALUMINUM...	M	30,00									
155.7	REVESTIMENTO DE PISO EM ALUMINUM...	M	5,00									
155.8	REVESTIMENTO DE PISO EM ALUMINUM...	M	2,00									
155.9	REVESTIMENTO DE PISO EM ALUMINUM...	M	1,00									
155.10	REVESTIMENTO DE PISO EM ALUMINUM...	M	1,00									
155.11	REVESTIMENTO DE PISO EM ALUMINUM...	M	1,00									



ENCARGOS SOCIAIS SOBRE A MÃO DE OBRA					
CÓDIGO	DESCRIÇÃO	COM DESONERAÇÃO		SEM DESONERAÇÃO	
		HORISTA %	MENSALISTA %	HORISTA %	MENSALISTA %
GRUPO A					
A1	INSS	0,00%	0,00%	20,00%	20,00%
A2	SESI	1,50%	1,50%	1,50%	1,50%
A3	SENAI	1,00%	1,00%	1,00%	1,00%
A4	INCRA	0,20%	0,20%	0,20%	0,20%
A5	SEBRAE	0,60%	0,60%	0,60%	0,60%
A6	Salário Educação	2,50%	2,50%	2,50%	2,50%
A7	Seguro Contra Acidentes de Trabalho	3,00%	3,00%	3,00%	3,00%
A8	FGTS	8,00%	8,00%	8,00%	8,00%
A9	SECONCI	0,00%	0,00%	0,00%	0,00%
A	Total	16,80%	16,80%	36,80%	36,80%
GRUPO B					
B1	Repouso Semanal Remunerado	17,91%	Não incide	17,91%	Não incide
B2	Feriados	3,96%	Não incide	3,96%	Não incide
B3	Auxílio - Enfermidade	0,91%	0,69%	0,91%	0,69%
B4	13º Salário	10,95%	8,33%	10,95%	8,33%
B5	Licença Paternidade	0,08%	0,06%	0,08%	0,06%
B6	Faltas Justificadas	0,73%	0,56%	0,73%	0,56%
B7	Dias de Chuvas	1,64%	Não incide	1,64%	Não incide
B8	Auxílio Acidente de Trabalho	0,12%	0,09%	0,12%	0,09%
B9	Férias Gozadas	10,53%	8,02%	10,53%	8,02%
B10	Salário Maternidade	0,03%	0,02%	0,03%	0,02%
B	Total	46,86%	17,77%	46,86%	17,77%
GRUPO C					
C1	Aviso Prévio Indenizado	6,98%	5,32%	6,98%	5,32%
C2	Aviso Prévio Trabalhado	0,16%	0,13%	0,16%	0,13%
C3	Férias Indenizadas	3,92%	2,98%	3,92%	2,98%
C4	Depósito Rescisão Sem Justa Causa	5,28%	4,02%	5,28%	4,02%
C5	Indenização Adicional	0,59%	0,45%	0,59%	0,45%
C	Total	16,93%	12,90%	16,93%	12,90%
GRUPO D					
D1	Reincidência de Grupo A sobre Grupo B	7,87%	2,99%	17,24%	6,54%
D2	Reincidência de Grupo A sobre Aviso Prévio Trabalhado e Reincidência do FGTS sobre Aviso Prévio Indenizado	0,59%	0,45%	0,62%	0,47%
D	Total	8,46%	3,44%	17,86%	7,01%
TOTAL(A+B+C+D)		89,05%	50,91%	118,45%	74,48%



Anotação de Responsabilidade Técnica - ART
Lei nº 6.496, de 7 de dezembro de 1977

CREA-MA

ART OBRA E SERVIÇO
Nº MA20261013681



Conselho Regional de Engenharia e Agronomia do Estado do Maranhão

1. Responsável Técnico

GUILHERME PINHEIRO MACHADO SILVA
Título profissional: ENGENHEIRO CIVIL

RNP: 1122173040
Registro: 1122173040MA

2. Dados do Contrato

Contratante: MUNICIPIO DE SAO PEDRO DOS CRENTES
AVENIDA CANAÃ
Complemento: PREFEITURA MUNICIPAL
Cidade: SÃO PEDRO DOS CRENTES

Bairro: CENTRO
UF: MA

CPF/CNPJ: 01.577.844/0001-62
Nº: SN
CEP: 65978000

Contrato: Não especificado

Celebrado em:

Valor: R\$ 2.349.441,47

Tipo de contratante: Pessoa Jurídica de Direito Público

Ação Institucional: Agricultura familiar

3. Dados da Obra/Serviço

AVENIDA JOSE VIEIRA DE LIMA
Complemento: PRAÇA DA INDEPENDENCIA
Cidade: SÃO PEDRO DOS CRENTES

Bairro: CENTRO
UF: MA

Nº: SN
CEP: 65978000
Coordenadas Geográficas: -6.824501, -46.531237

Data de Início: 23/02/2026

Previsão de término: 10/12/2026

Finalidade: Infraestrutura

Código: Não Especificado

Proprietário: MUNICIPIO DE SAO PEDRO DOS CRENTES

CPF/CNPJ: 01.577.844/0001-62

4. Atividade Técnica

	Quantidade	Unidade
14 - Elaboração		
80 - Projeto > CONSTRUÇÃO CIVIL > EDIFICAÇÕES > DE EDIFICAÇÃO > #1.1.1.1 - DE ALVENARIA	2.000,00	m²
80 - Projeto > ELETROTÉCNICA > INSTALAÇÕES ELÉTRICAS > DE INSTALAÇÕES ELÉTRICAS EM BAIXA TENSÃO > #11.10.1.2 - PARA FINS COMERCIAIS	2.000,00	m²
18 - Fiscalização		
60 - Fiscalização de obra > CONSTRUÇÃO CIVIL > EDIFICAÇÕES > DE EDIFICAÇÃO > #1.1.1.1 - DE ALVENARIA	2.000,00	m²
60 - Fiscalização de obra > ELETROTÉCNICA > INSTALAÇÕES ELÉTRICAS > DE INSTALAÇÕES ELÉTRICAS EM BAIXA TENSÃO > #11.10.1.2 - PARA FINS COMERCIAIS	2.000,00	m²

Após a conclusão das atividades técnicas o profissional deve proceder a baixa desta ART

5. Observações

Projeto, Fiscalização e Orçamento construção de UBS nível 2. O projeto de referência da Unidade Básica de Saúde (UBS) Porte II teve como parâmetro para implantação um terreno mínimo recomendado de 39,6 m x 47,5 m resultando em uma área total de terreno sugenda de 1.881,00 m² e uma área construída útil da edificação aproximada de 500,17 m² e 623,48m² de área de cobertura, implementada em pavimento térreo, acrescida de 9,50 m² de abrigos de resíduos

6. Declarações

- Declaro que estou cumprindo as regras de acessibilidade previstas nas normas técnicas da ABNT, na legislação específica e no decreto n. 5296/2004 e 3451/2018.

7. Entidade de Classe

CLUBE DE ENGENHARIA DO MA

8. Assinaturas

Declaro serem verdadeiras as informações acima

GUILHERME PINHEIRO MACHADO SILVA - CPF: ***.640.593-**

Local

data

MUNICIPIO DE SAO PEDRO DOS CRENTES - CNPJ: 01.577.844/0001-62

9. Informações

10. Valor

A autenticidade desta ART pode ser verificada em: <https://crea-ma.sitac.com.br/publico/>, com a chave: 44xaZ
Impresso em: 20/01/2026 às 09:17:17 por: , ip: 167.249.14.218





PREF. MUN. DO PEDRO DOS CRENTES
P. M.
Fis. 897
Rúbrica

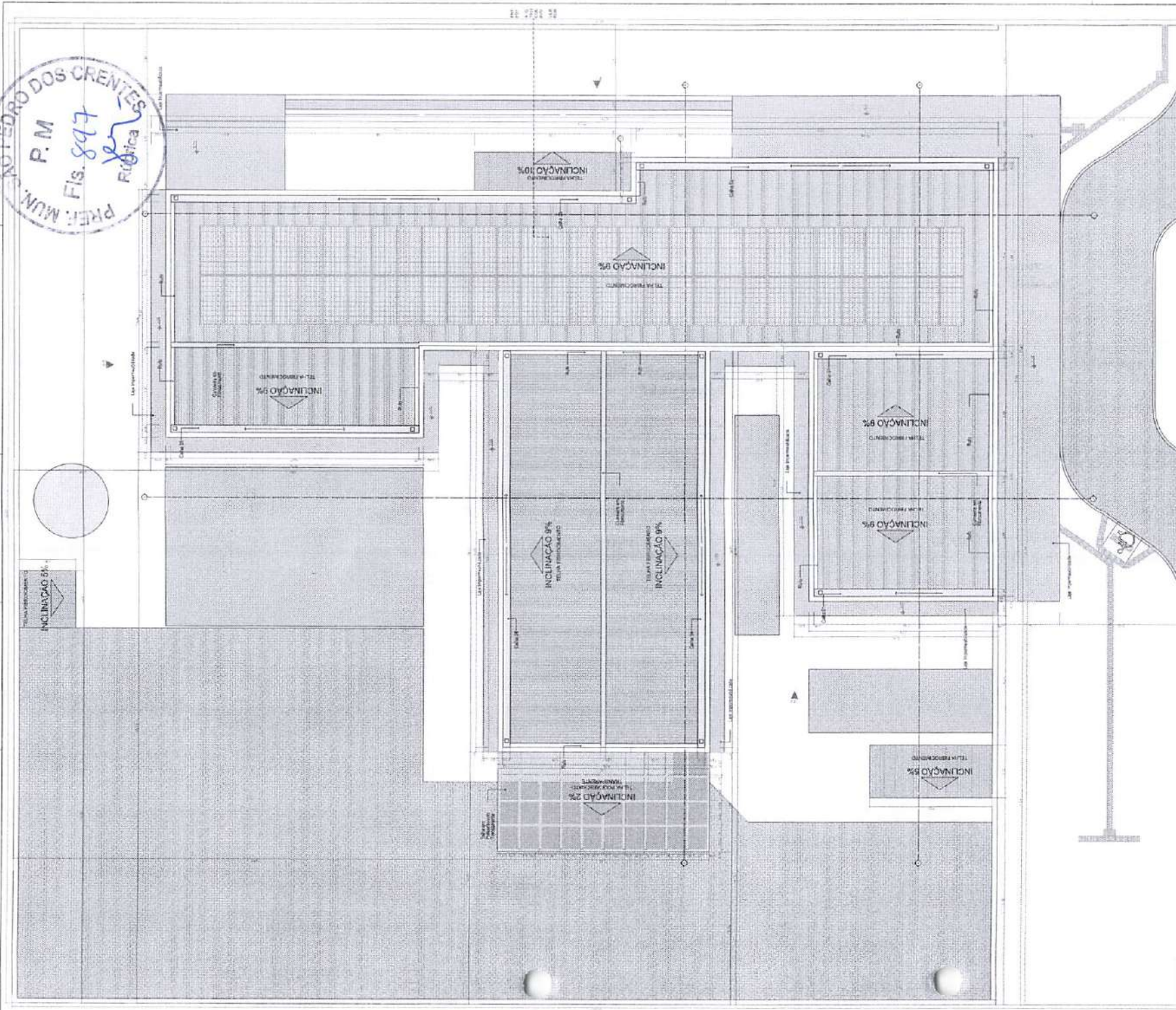

MEMORIAL DE COBERTURA
FOLHA 02

ITEM	DESCRIÇÃO	UNID.	QUANT.	VALOR UNIT.	VALOR TOTAL
1
2
3
4
5
6
7
8
9
10

1. A inclinação de 9% é indicada para as telhas de fibrocimento, conforme especificações técnicas para telhas fibrocimentadas.

2. A inclinação de 2% é indicada para as telhas de fibrocimento, conforme especificações técnicas para telhas fibrocimentadas.

3. A inclinação de 9% é indicada para as telhas de fibrocimento, conforme especificações técnicas para telhas fibrocimentadas.

4. A inclinação de 9% é indicada para as telhas de fibrocimento, conforme especificações técnicas para telhas fibrocimentadas.

5. A inclinação de 9% é indicada para as telhas de fibrocimento, conforme especificações técnicas para telhas fibrocimentadas.

6. A inclinação de 9% é indicada para as telhas de fibrocimento, conforme especificações técnicas para telhas fibrocimentadas.

7. A inclinação de 9% é indicada para as telhas de fibrocimento, conforme especificações técnicas para telhas fibrocimentadas.

8. A inclinação de 9% é indicada para as telhas de fibrocimento, conforme especificações técnicas para telhas fibrocimentadas.

9. A inclinação de 9% é indicada para as telhas de fibrocimento, conforme especificações técnicas para telhas fibrocimentadas.

10. A inclinação de 9% é indicada para as telhas de fibrocimento, conforme especificações técnicas para telhas fibrocimentadas.

1. A inclinação de 9% é indicada para as telhas de fibrocimento, conforme especificações técnicas para telhas fibrocimentadas.

2. A inclinação de 9% é indicada para as telhas de fibrocimento, conforme especificações técnicas para telhas fibrocimentadas.

3. A inclinação de 9% é indicada para as telhas de fibrocimento, conforme especificações técnicas para telhas fibrocimentadas.

4. A inclinação de 9% é indicada para as telhas de fibrocimento, conforme especificações técnicas para telhas fibrocimentadas.

5. A inclinação de 9% é indicada para as telhas de fibrocimento, conforme especificações técnicas para telhas fibrocimentadas.

6. A inclinação de 9% é indicada para as telhas de fibrocimento, conforme especificações técnicas para telhas fibrocimentadas.

7. A inclinação de 9% é indicada para as telhas de fibrocimento, conforme especificações técnicas para telhas fibrocimentadas.

8. A inclinação de 9% é indicada para as telhas de fibrocimento, conforme especificações técnicas para telhas fibrocimentadas.

9. A inclinação de 9% é indicada para as telhas de fibrocimento, conforme especificações técnicas para telhas fibrocimentadas.

10. A inclinação de 9% é indicada para as telhas de fibrocimento, conforme especificações técnicas para telhas fibrocimentadas.

UNIDADE BÁSICA DE SAÚDE - NOME 2
MINISTÉRIO DA SAÚDE
SECRETARIA DE SAÚDE PÚBLICA
SECRETARIA DE SAÚDE PÚBLICA
SECRETARIA DE SAÚDE PÚBLICA

IMPLANTAÇÃO E COBERTURA
PROJETOS EXECUTIVOS
RUA ... Nº ...
Cidade ... Estado ...

PROJETO DE ARQUITETURA

PREF. MUN. SÃO PEDRO DOS CRENTES
 P.M.
 FIS. 898
[Handwritten signature]

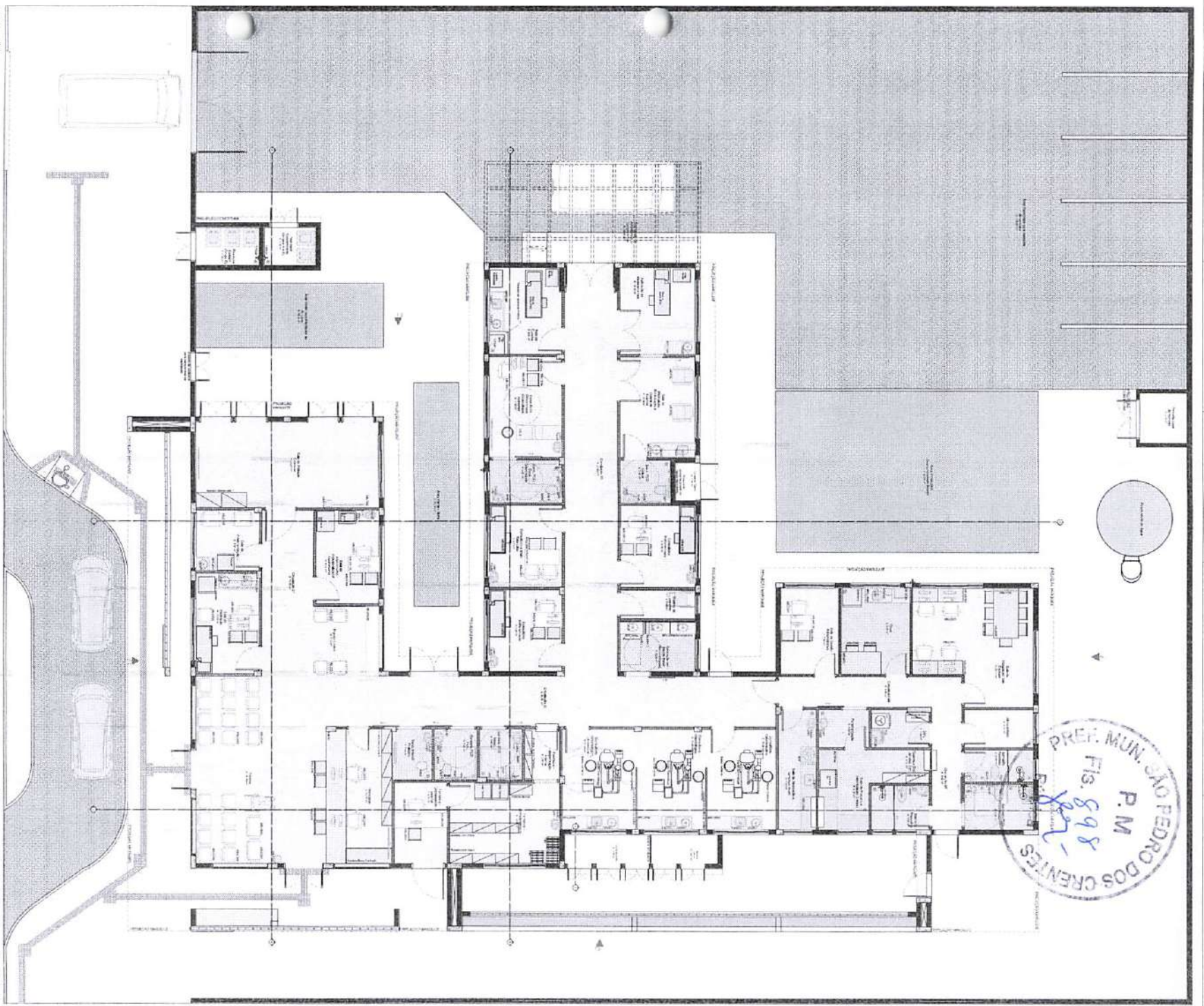

PLANTA DE LAYOUT

ITEM	QUANTIDADE	DESCRIÇÃO	UNIDADE
1	1	PORTA	UN
2	1	JANELA	UN
3	1	LAJE	M2
4	1	ALGIBETE	M3
5	1	ALVENARIA	M2
6	1	REVESTIMENTO	M2
7	1	BRANCO	M2
8	1	VERDE	M2
9	1	VERMELHO	M2
10	1	AMARELO	M2
11	1	AZUL	M2
12	1	PRETO	M2
13	1	BRANCO	M2
14	1	VERDE	M2
15	1	VERMELHO	M2
16	1	AMARELO	M2
17	1	AZUL	M2
18	1	PRETO	M2
19	1	BRANCO	M2
20	1	VERDE	M2
21	1	VERMELHO	M2
22	1	AMARELO	M2
23	1	AZUL	M2
24	1	PRETO	M2
25	1	BRANCO	M2
26	1	VERDE	M2
27	1	VERMELHO	M2
28	1	AMARELO	M2
29	1	AZUL	M2
30	1	PRETO	M2

ITEM	QUANTIDADE	DESCRIÇÃO	UNIDADE
31	1	PORTA	UN
32	1	JANELA	UN
33	1	LAJE	M2
34	1	ALGIBETE	M3
35	1	ALVENARIA	M2
36	1	REVESTIMENTO	M2
37	1	BRANCO	M2
38	1	VERDE	M2
39	1	VERMELHO	M2
40	1	AMARELO	M2
41	1	AZUL	M2
42	1	PRETO	M2
43	1	BRANCO	M2
44	1	VERDE	M2
45	1	VERMELHO	M2
46	1	AMARELO	M2
47	1	AZUL	M2
48	1	PRETO	M2
49	1	BRANCO	M2
50	1	VERDE	M2

ITEM	QUANTIDADE	DESCRIÇÃO	UNIDADE
51	1	PORTA	UN
52	1	JANELA	UN
53	1	LAJE	M2
54	1	ALGIBETE	M3
55	1	ALVENARIA	M2
56	1	REVESTIMENTO	M2
57	1	BRANCO	M2
58	1	VERDE	M2
59	1	VERMELHO	M2
60	1	AMARELO	M2
61	1	AZUL	M2
62	1	PRETO	M2
63	1	BRANCO	M2
64	1	VERDE	M2
65	1	VERMELHO	M2
66	1	AMARELO	M2
67	1	AZUL	M2
68	1	PRETO	M2
69	1	BRANCO	M2
70	1	VERDE	M2

ITEM	QUANTIDADE	DESCRIÇÃO	UNIDADE
71	1	PORTA	UN
72	1	JANELA	UN
73	1	LAJE	M2
74	1	ALGIBETE	M3
75	1	ALVENARIA	M2
76	1	REVESTIMENTO	M2
77	1	BRANCO	M2
78	1	VERDE	M2
79	1	VERMELHO	M2
80	1	AMARELO	M2
81	1	AZUL	M2
82	1	PRETO	M2
83	1	BRANCO	M2
84	1	VERDE	M2
85	1	VERMELHO	M2
86	1	AMARELO	M2
87	1	AZUL	M2
88	1	PRETO	M2
89	1	BRANCO	M2
90	1	VERDE	M2

PAC
 PROJETO ARQUITETÔNICO
 UNIDADE BÁSICA DE SAÚDE - HORTA 2
 MUNICÍPIO DE SÃO PEDRO DOS CRENTES
 ESTADO DO PIAUÍ

PROJETO ARQUITETÔNICO
 UNIDADE BÁSICA DE SAÚDE - HORTA 2
 MUNICÍPIO DE SÃO PEDRO DOS CRENTES
 ESTADO DO PIAUÍ
 PROJETO ARQUITETÔNICO
 UNIDADE BÁSICA DE SAÚDE - HORTA 2
 MUNICÍPIO DE SÃO PEDRO DOS CRENTES
 ESTADO DO PIAUÍ

PREF. MUN. SAO PEDRO DOS CRENTES
 P.M.
 Fis. 900
 Rubrica

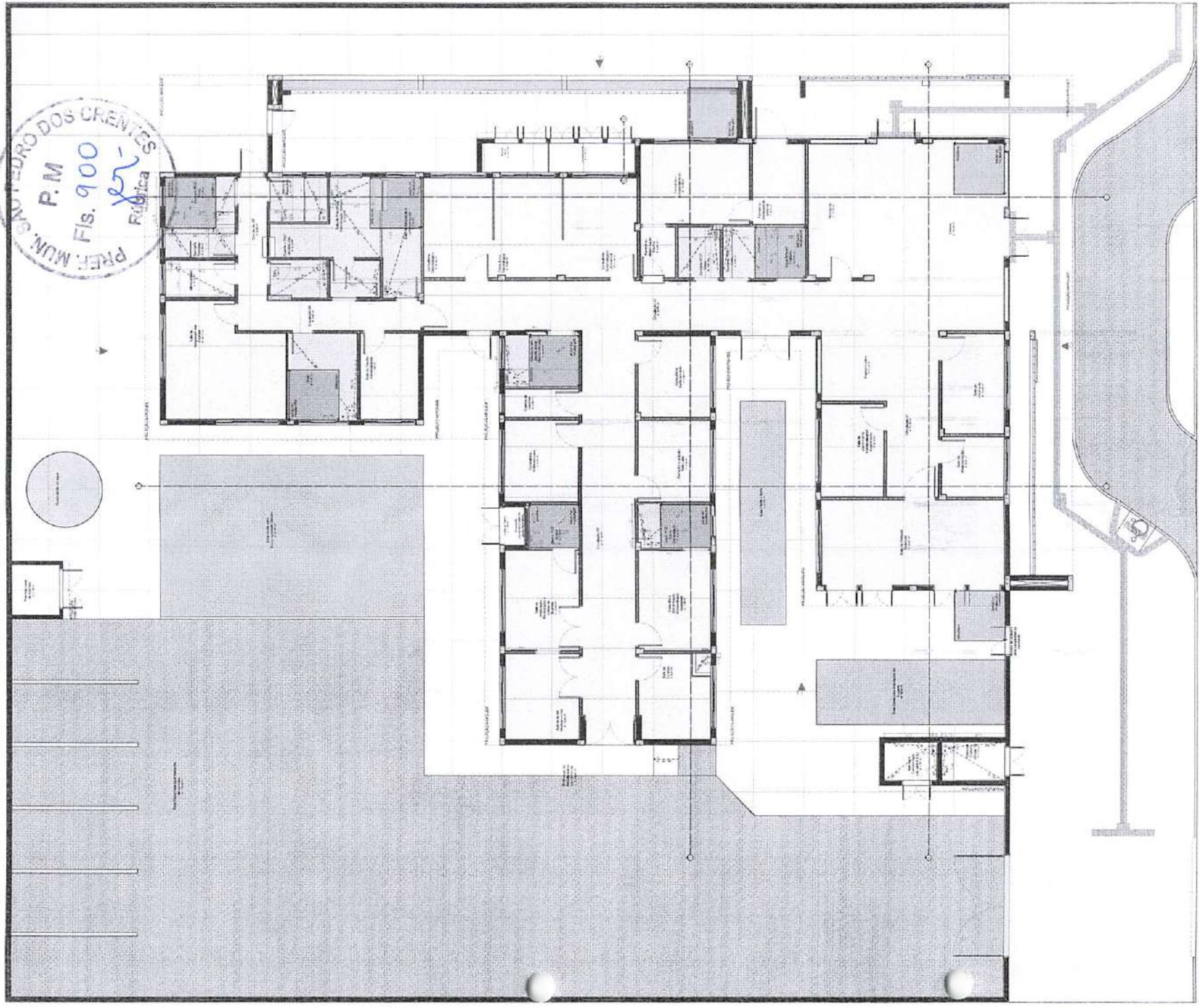

LEGENDA	DESCRIÇÃO	PAISAGEM
[Hatched Box]	ÁREA DE PAVIMENTAÇÃO	PAVIMENTO
[White Box]	ÁREA DE GRAMA	GRAMA
[Dotted Box]	ÁREA DE CIMENTO	CIMENTO
[Cross-hatched Box]	ÁREA DE ALVENARIA	ALVENARIA
[Diagonal-hatched Box]	ÁREA DE TUBULAGEM	TUBULAGEM

PAC
 PROJETO ARQUITETÔNICO

UNIDADE BÁSICA DE SAÚDE - PONTE 2
 MINISTÉRIO DA SAÚDE
 SECRETARIA DE POLÍTICAS DE SAÚDE
 DEPARTAMENTO DE ATENÇÃO BÁSICA
 PROJETO DE ATENÇÃO BÁSICA

PAGINAÇÃO DE PISO

PROJETO EXECUTIVO
 Nº PROJETO: 001/2011
 Nº PLANOS: 001/2011

PROJETO ARQUITETÔNICO
 Nº PROJETO: 001/2011
 Nº PLANOS: 001/2011

PAINEL DE PISO
 Esc. 1:1

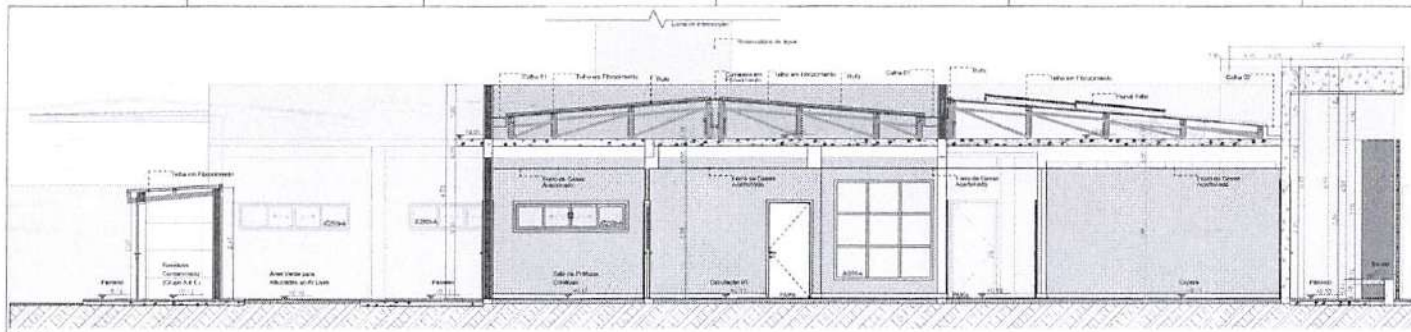

A-Corte AA
Escala 1:50

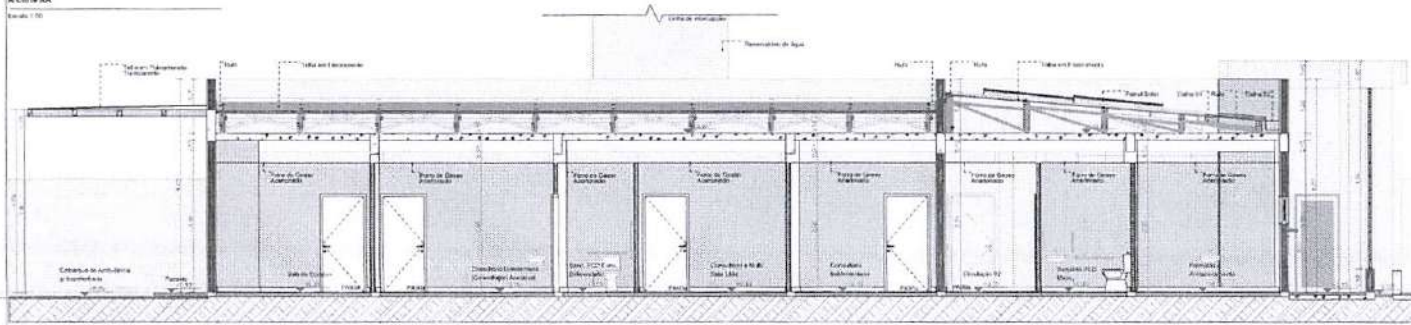

B-Corte BB
Escala 1:50

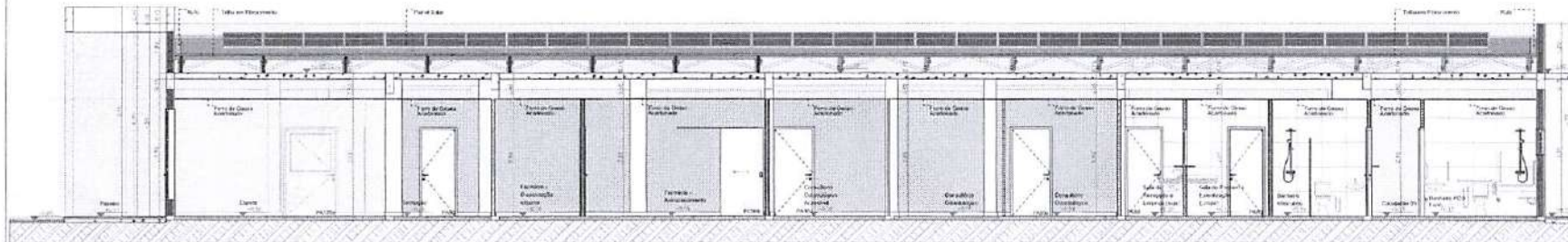

C-Corte CC
Escala 1:50

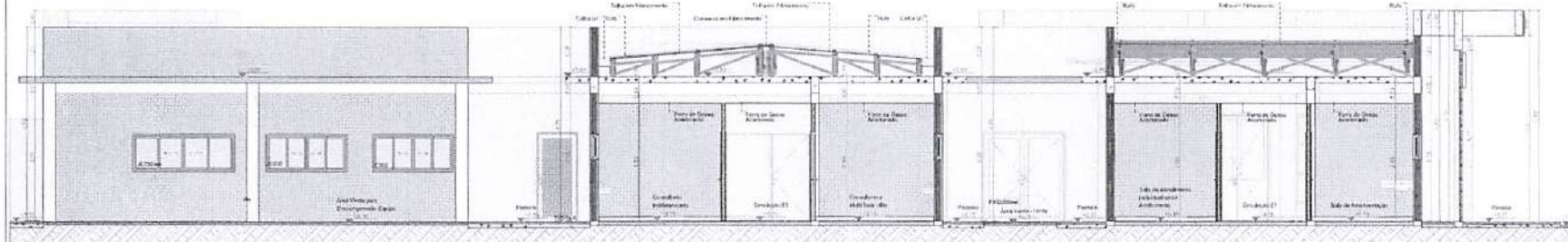

D-Corte DD
Escala 1:50



E-Corte EE
Escala 1:50

UNIDADE BÁSICA DE SAÚDE - PORTO DE GALIÃO

MINISTÉRIO DA SAÚDE
SECRETARIA DE ATENÇÃO PRIMÁRIA À SAÚDE

SECRETARIA DE ATENÇÃO PRIMÁRIA À SAÚDE
Escritório do Ministério da Saúde - 5º andar
CSP 36, 616-000 - Brasília, DF

CORTES

PROJETO EXECUTIVO

RS_USB2_PT_AD 06.12.000

INDICADA

Quadro de Janelas - Detalhamento

C08

G120

JC120-A

JC200

JC200-A

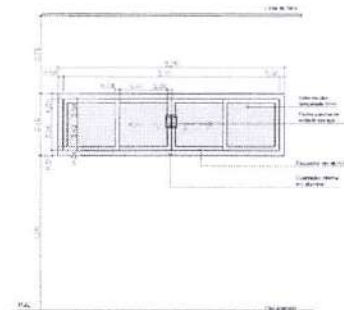
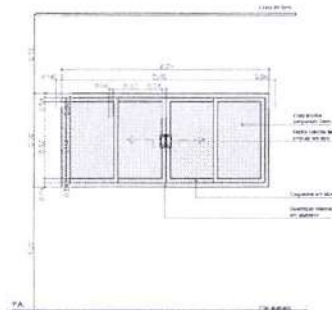
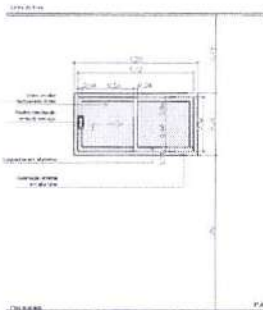
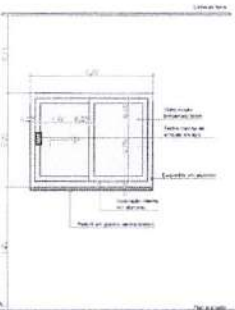
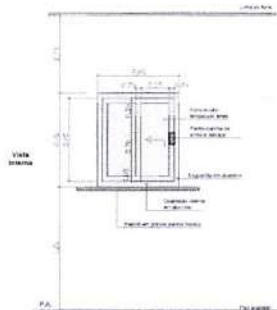
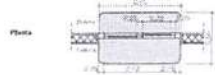

Quadro de Janelas - Detalhamento

JC250-A

JC250-A

JM80-A

JM220-A

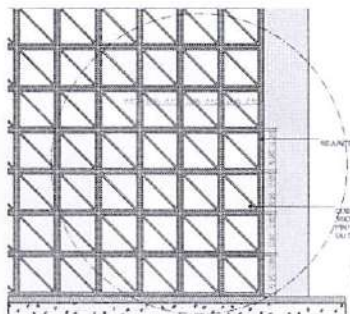
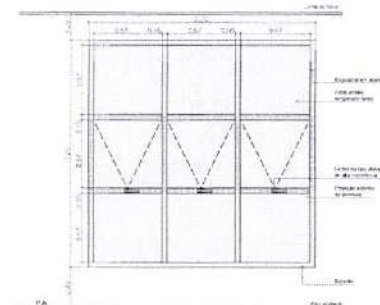
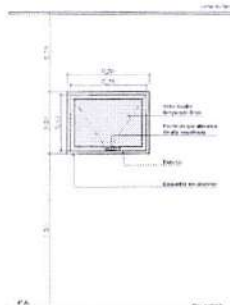
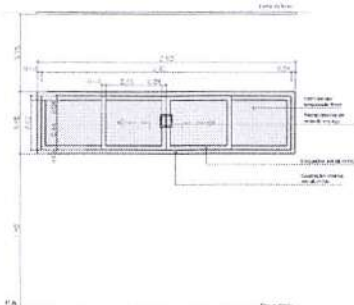
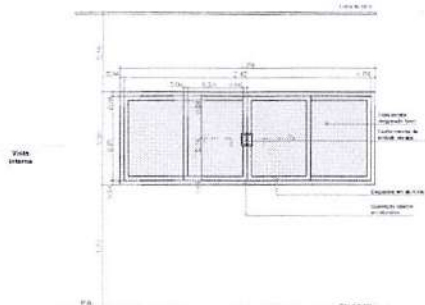

Detalhamento de acastanhamento do Cobogó

ID	QTD	DIMENSÃO (m)	AL. TUBA PÉDREGA	DESCRIÇÃO	TECIDO	BOBRADÇA	PARDE
01	1	4,00 x 1,50	3,00	Cobogó Bateria 30x30cm	Não se aplica	Não se aplica	Alumínio
02	1	17,00 x 0,50	3,00	Cobogó Bateria 30x30cm	Não se aplica	Não se aplica	Alumínio
03	1	9,00 x 1,17	3,10	Cobogó Bateria 30x30cm	Não se aplica	Não se aplica	Alumínio
04	1	0,90 x 0,90	1,00	Janela de alumínio anodizado com vidro laminado segurança, com esquadro em alumínio anodizado, com fechadura em alumínio anodizado, com dobradiças em alumínio anodizado, com puxador em alumínio anodizado, com 2 vidros.	Fechadura de alumínio anodizado, 2 peças	Não se aplica	Alumínio
05	1	1,20 x 0,90	1,20	Janela de alumínio anodizado com vidro laminado segurança, com esquadro em alumínio anodizado, com fechadura em alumínio anodizado, com dobradiças em alumínio anodizado, com puxador em alumínio anodizado, com 2 vidros.	Fechadura de alumínio anodizado, 2 peças	Não se aplica	Alumínio
JC200-A	8	1,20 x 0,90	1,10	Janela de alumínio anodizado com vidro laminado segurança, com esquadro em alumínio anodizado, com fechadura em alumínio anodizado, com dobradiças em alumínio anodizado, com puxador em alumínio anodizado, com 2 vidros.	Fechadura de alumínio anodizado, 2 peças	Não se aplica	Alumínio
JC250-A	2	2,00 x 0,90	1,20	Janela de alumínio anodizado com vidro laminado segurança, com esquadro em alumínio anodizado, com fechadura em alumínio anodizado, com dobradiças em alumínio anodizado, com puxador em alumínio anodizado, com 2 vidros.	Fechadura de alumínio anodizado, 2 peças	Não se aplica	Alumínio
JC250-A	8	2,00 x 0,90	1,20	Janela de alumínio anodizado com vidro laminado segurança, com esquadro em alumínio anodizado, com fechadura em alumínio anodizado, com dobradiças em alumínio anodizado, com puxador em alumínio anodizado, com 2 vidros.	Fechadura de alumínio anodizado, 2 peças	Não se aplica	Alumínio
JC250-A	2	2,00 x 0,90	1,20	Janela de alumínio anodizado com vidro laminado segurança, com esquadro em alumínio anodizado, com fechadura em alumínio anodizado, com dobradiças em alumínio anodizado, com puxador em alumínio anodizado, com 2 vidros.	Fechadura de alumínio anodizado, 2 peças	Não se aplica	Alumínio
JC250-A	11	2,00 x 0,90	1,20	Janela de alumínio anodizado com vidro laminado segurança, com esquadro em alumínio anodizado, com fechadura em alumínio anodizado, com dobradiças em alumínio anodizado, com puxador em alumínio anodizado, com 2 vidros.	Fechadura de alumínio anodizado, 2 peças	Não se aplica	Alumínio
JM80-A	1	0,90 x 0,90	1,00	Janela de alumínio anodizado com vidro laminado segurança, com esquadro em alumínio anodizado, com fechadura em alumínio anodizado, com dobradiças em alumínio anodizado, com puxador em alumínio anodizado, com 2 vidros.	Fechadura de alumínio anodizado, 2 peças	Não se aplica	Alumínio
JM220-A	5	2,00 x 1,20	2,00	Janela de alumínio anodizado com vidro laminado segurança, com esquadro em alumínio anodizado, com fechadura em alumínio anodizado, com dobradiças em alumínio anodizado, com puxador em alumínio anodizado, com 2 vidros.	Fechadura de alumínio anodizado, 2 peças	Não se aplica	Alumínio

UNIDADE BÁSICA DE SAÚDE - PORTE 2
 MINISTÉRIO DA SAÚDE
 SECRETARIA DE ATENÇÃO PRIMÁRIA À SAÚDE
 00.394.544/0100-14
 Secretaria de Atenção Primária à Saúde
 Engenheiro do Ministério de Saúde
 CEP 70.568-900 - Brasília - DF

DETALHAMENTO DE JANELAS

PROJETO EXECUTIVO

MS_UBS2_PE_AG 09.12.2008



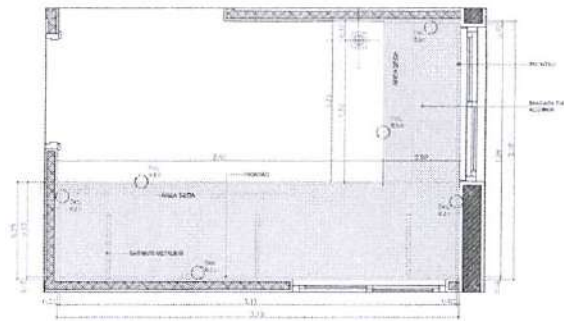

BL315da
Escala 1:20

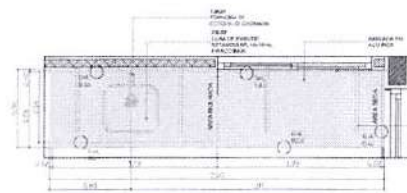

BPC.200d
Escala 1:20



BPC.80d
Escala 1:20

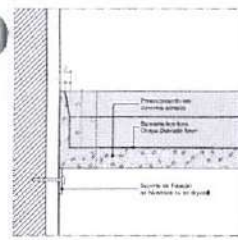

Det. B.10
Escala 1:5
Reforço em Drywall

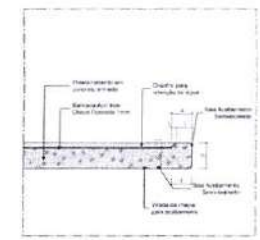

Det. B.11
Escala 1:5
Reforço em Drywall

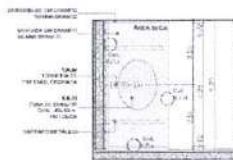

BPC.100d-Escavodrome
Escala 1:20

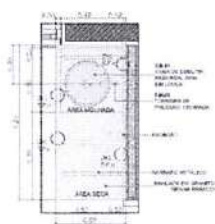

BPC.120d
Escala 1:20

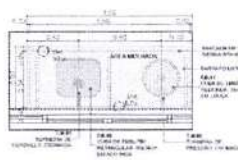

BPC.160
Escala 1:20

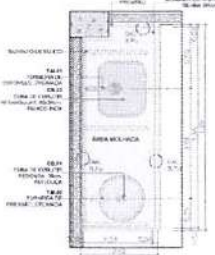

BPC.160d
Escala 1:20

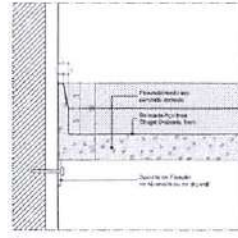

Det. B.12
Escala 1:5
Reforço em Drywall

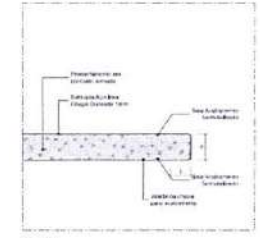

Det. B.13
Escala 1:5
Reforço em Drywall

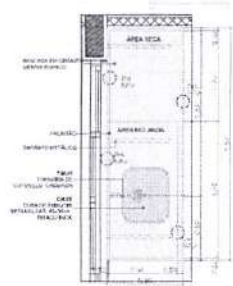

BPC.180d
Escala 1:20

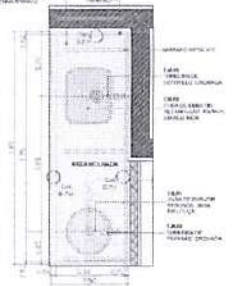

BPC.180e
Escala 1:20

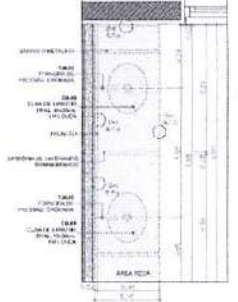

BPC.200d-Escavodrome
Escala 1:20

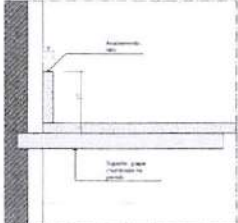

Det. B.14
Escala 1:5
Reforço em Drywall

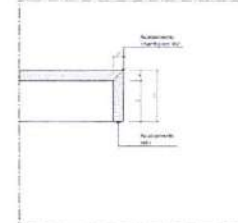

Det. B.15
Escala 1:5
Reforço em Drywall



DETALHE 01: REFORÇO EM DRYWALL
Escala 1:20

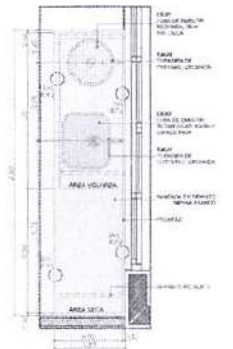

BPC.220d
Escala 1:20

22 Quadro de Bancadas			Frontão
Qtd.	Qtd.	Descrição	
BL.315da	1	Bancada em alvenaria 3,70 x 2,70m, com bancada 0,30 x 0,30m, sem rede	Frontão, vista e revestido
BPC.200d	1	Bancada em alvenaria 2,00x1,80m, com uma ilha integrada em rede	Frontão, vista e revestido
BPC.80d	1	Bancada em granito 1,80x1,80m, com uma ilha em bancada integrada	Frontão, vista e revestido
BPC.100d-Escavodrome	1	Bancada em granito 1,80x1,80m, com uma ilha em bancada integrada	Frontão, revestido
BPC.120d	1	Bancada em granito 1,80x1,80m, com uma ilha em bancada integrada	Frontão, revestido
BPC.160	1	Bancada em granito 1,80x1,80m, com uma ilha em bancada integrada e uma ilha em bancada integrada	Sem bancada base e revestido
BPC.160d	1	Bancada em granito 1,80x1,80m, com uma ilha em bancada integrada e uma ilha em bancada integrada	Frontão, vista e revestido
BPC.180d	1	Bancada em granito 1,80x1,80m, com uma ilha em bancada integrada e uma ilha em bancada integrada	Frontão, vista e revestido
BPC.180e	1	Bancada em granito 1,80x1,80m, com uma ilha em bancada integrada e uma ilha em bancada integrada	Frontão, vista e revestido
BPC.200d-Escavodrome	1	Bancada em granito 2,00x1,80m, com duas ilhas integradas em rede	Frontão, vista e revestido
BPC.220d	1	Bancada em granito 2,20x1,80m, com uma ilha em bancada integrada e uma ilha em bancada integrada	Frontão, vista e revestido

22 Quadro de Bancadas			Frontão
Qtd.	Qtd.	Descrição	
BL.315da	1	Bancada em alvenaria 3,70 x 2,70m, com bancada 0,30 x 0,30m, sem rede	Frontão, vista e revestido
BPC.200d	1	Bancada em alvenaria 2,00x1,80m, com uma ilha integrada em rede	Frontão, vista e revestido
BPC.80d	1	Bancada em granito 1,80x1,80m, com uma ilha em bancada integrada	Frontão, vista e revestido
BPC.100d-Escavodrome	1	Bancada em granito 1,80x1,80m, com uma ilha em bancada integrada	Frontão, revestido
BPC.120d	1	Bancada em granito 1,80x1,80m, com uma ilha em bancada integrada	Frontão, revestido
BPC.160	1	Bancada em granito 1,80x1,80m, com uma ilha em bancada integrada e uma ilha em bancada integrada	Sem bancada base e revestido
BPC.160d	1	Bancada em granito 1,80x1,80m, com uma ilha em bancada integrada e uma ilha em bancada integrada	Frontão, vista e revestido
BPC.180d	1	Bancada em granito 1,80x1,80m, com uma ilha em bancada integrada e uma ilha em bancada integrada	Frontão, vista e revestido
BPC.180e	1	Bancada em granito 1,80x1,80m, com uma ilha em bancada integrada e uma ilha em bancada integrada	Frontão, vista e revestido
BPC.200d-Escavodrome	1	Bancada em granito 2,00x1,80m, com duas ilhas integradas em rede	Frontão, vista e revestido
BPC.220d	1	Bancada em granito 2,20x1,80m, com uma ilha em bancada integrada e uma ilha em bancada integrada	Frontão, vista e revestido



PROJETO EXECUTIVO
 UNIDADE BÁSICA DE SAÚDE - PORTE 2
 MINISTÉRIO DA SAÚDE
 SECRETARIA DE ATENÇÃO PRIMÁRIA À SAÚDE
 03.304.5440/100-14
 PROJETO EXECUTIVO
 Cód. Projeto: 03.304.5440/100-14
 MS_UBS2_P2_AG_16.12_2008
 R01 METROS 14/12/2024 INICIADA

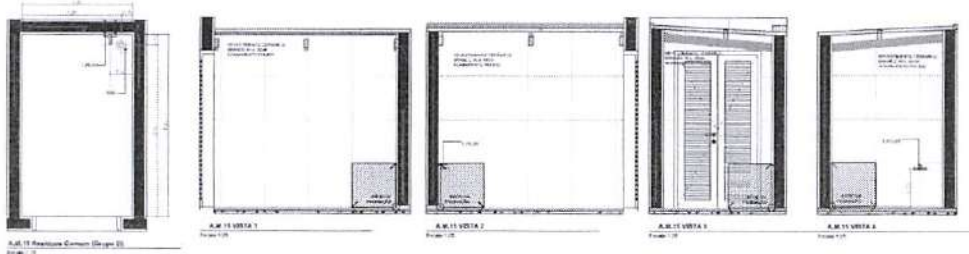
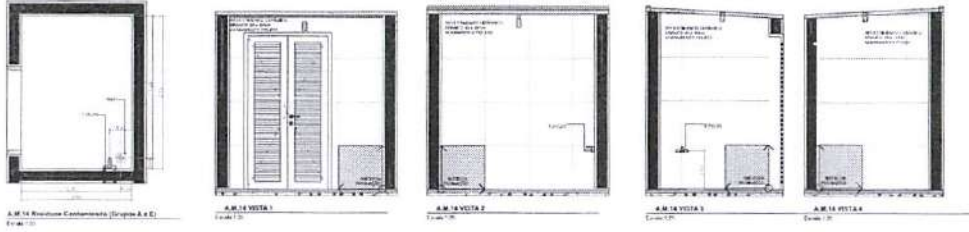
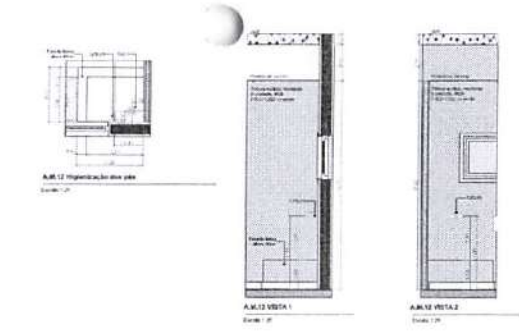
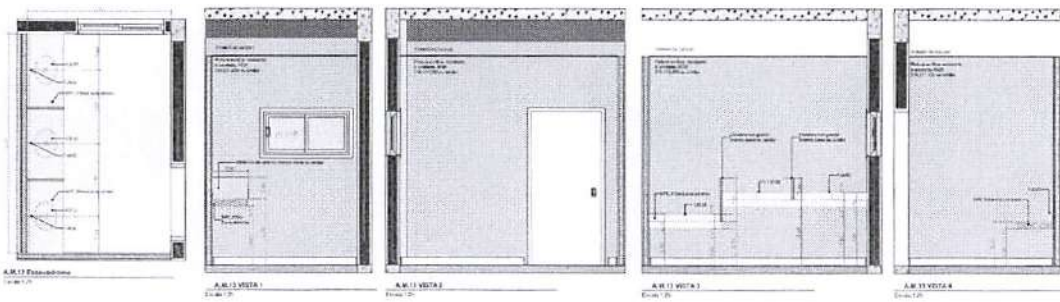
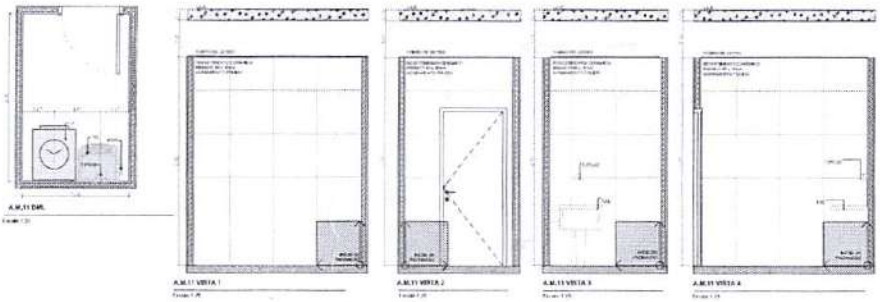
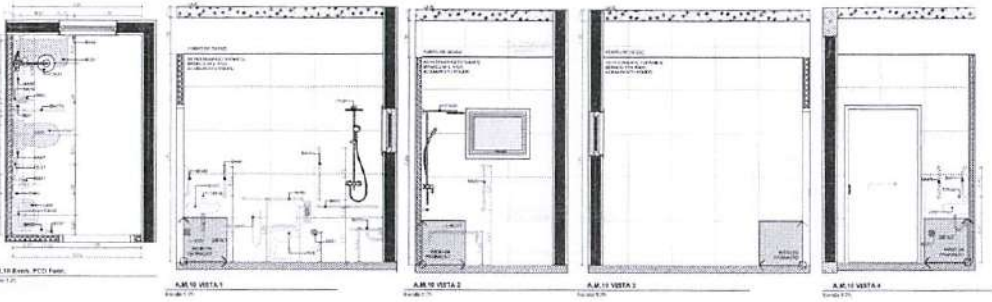
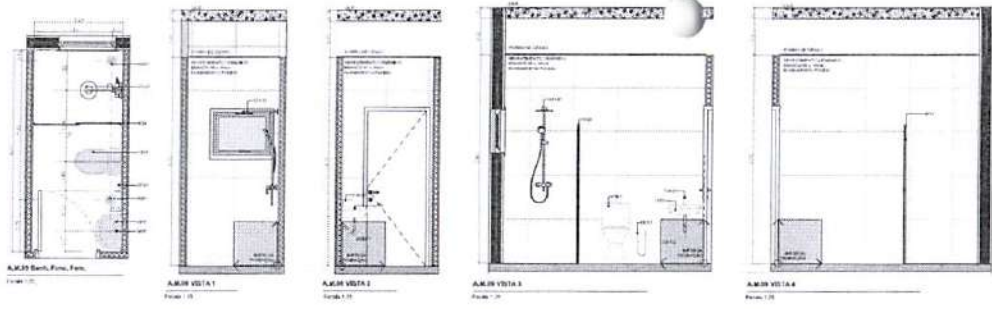

UNIDADE BÁSICA DE SAÚDE - PORTE 2
MINISTÉRIO DA SAÚDE
SECRETARIA DE ATENÇÃO PRIMÁRIA À SAÚDE
SECRETARIA DE SAÚDE
SECRETARIA DE SAÚDE PÚBLICA E SAÚDE COMUNITÁRIA
SECRETARIA DE SAÚDE DEBILITANTES
SECRETARIA DE SAÚDE DO ADOLESCENTE E DA CRIANÇA
SECRETARIA DE SAÚDE DO IDOSO
SECRETARIA DE SAÚDE DO TRABALHADOR
SECRETARIA DE SAÚDE MENTAL
SECRETARIA DE SAÚDE MATERNO-INFANTIL
SECRETARIA DE SAÚDE ORÇAMENTARIA
SECRETARIA DE SAÚDE PREVENÇÃO E PROMOCÃO
SECRETARIA DE SAÚDE REABILITAÇÃO
SECRETARIA DE SAÚDE VIGILÂNCIA EM SAÚDE
SECRETARIA DE SAÚDE VIGILÂNCIA ECONTOMIA
SECRETARIA DE SAÚDE VIGILÂNCIA EINSERÇÃO
SECRETARIA DE SAÚDE VIGILÂNCIA EPREVENÇÃO
SECRETARIA DE SAÚDE VIGILÂNCIA EPROTEÇÃO
SECRETARIA DE SAÚDE VIGILÂNCIA ERESPONSE
SECRETARIA DE SAÚDE VIGILÂNCIA ESEGURANÇA
SECRETARIA DE SAÚDE VIGILÂNCIA EUSUÁRIOS
SECRETARIA DE SAÚDE VIGILÂNCIA EVALIAÇÃO
SECRETARIA DE SAÚDE VIGILÂNCIA EINSERÇÃO
SECRETARIA DE SAÚDE VIGILÂNCIA EPROTEÇÃO
SECRETARIA DE SAÚDE VIGILÂNCIA ERESPONSE
SECRETARIA DE SAÚDE VIGILÂNCIA ESEGURANÇA
SECRETARIA DE SAÚDE VIGILÂNCIA EUSUÁRIOS
SECRETARIA DE SAÚDE VIGILÂNCIA EVALIAÇÃO

DETALHAMENTO ÁREAS MOLHADAS 02
PROJETO EXECUTIVO
ARQUITETO: [nome] | DATA: [data]



NOVO PAC

DESENVOLVIMENTO E SUSTENTABILIDADE

ATENÇÃO GESTOR!

SOBRE A PLACA DE IDENTIFICAÇÃO DA SUA OBRA

A Casa Civil centraliza todas as ações de comunicação visual para os programas estratégicos do Governo Federal. Isso inclui o programa Novo PAC em todos os seus eixos (incluindo o eixo Saúde). Sendo assim os critérios para a diagramação da placa de identificação da obra, assim como as demais iniciativas de comunicação estão elencados no MANUAL DE USO DA MARCA DO NOVO PAC. Para consultar este material acesse o link abaixo.

Com intuito de facilitar a confecção, este canal disponibiliza arquivos editáveis vetorizados para a placa de obra e especificamente para a área de assinaturas da placa. Recomendamos sua utilização por já estarem devidamente ajustados às orientações do manual.

<https://www.gov.br/casacivil/pt-br/novopac/baixar-aqui-o-manual-de-uso-da-marca-do-novo-pac>

DÚVIDAS? ENTRE EM CONTATO ATRAVÉS DOS NOSSOS CANAIS DE COMUNICAÇÃO:

<https://www.gov.br/saude/pt-br/assuntos/novo-pac-saude/contato>

PADRÃO GERAL DAS PLACAS

A inserção de marcas, selos e/ou nomes de entidades deve seguir sempre a ordem ascendente de importância da esquerda para a direita (em assinaturas horizontais) e de cima para baixo (em assinaturas verticais). Ou seja, a marca do Governo Federal deve ser sempre a última à direita em assinaturas horizontais, e abaixo de todas as outras em assinaturas verticais.

Área total:
Proporção de 10x X 5x ou Largura - Altura x 2.

Área Conceito (A):

- Tamanho: 4x de largura por 3x altura.
- Cor de fundo: azul - Pantone 2935C
- Fonte: Rawline ExtraBold.
- Espacamento entre letras: 0.
- Alinhamento do texto à esquerda, com margens de 1/4x.
- Cor da fonte: branca e amarela - Pantone 109C.

Área do nome e informações da obra (A):

- Tamanho: 6x de largura por 2,75x altura.
- Cor de fundo: Branco.
- Fonte: Rawline Bold.
- Espacamento entre letras: 0.
- Cor da fonte: Pantone 2935C.

Área de informações da obra (A):

- Tamanho: 6x de largura por 2,75x de altura.
- Cor de fundo: Branco.
- Fonte: Rawline Bold, caixa-alta.
- Cor da fonte: Preta.

Espaço entrelinhas:
1 vez o tamanho do corpo da letra.
Exemplo: corpo 60/60.

Área Logo Programa (B):

- Tamanho: 4x de largura por 1x de altura x.
- Cor de fundo: Preto 10%.

Área das assinaturas (C):

- Tamanho: 10x de largura por 1x de altura x.
- Cor de fundo: branca.
- Altura marca Brasil deve ser 1/2x e as demais 1/4x.
- O conjunto de marcas deve ficar centralizado, tanto na horizontal quanto na vertical, neste espaço.

A denominação "Ministério (do/a)" ou "Secretaria (do/a)" deve estar em Rawline Semibold e o nome do ministério ou secretaria deve estar em Rawline Black, espaçamento entre letras é -40.





MINISTÉRIO DA SAÚDE
SECRETARIA DE ATENÇÃO PRIMÁRIA À SAÚDE
Departamento de Estratégias e Políticas de Saúde Comunitária



UNIDADE BASICA DE SAÚDE – Porte 2
LISTA DE MATERIAIS E MEMÓRIA DE CÁLCULO

*O Projeto de implantação diz respeito a todas as informações necessárias para que a edificação funcione de maneira completa, e deve apresentar informações sobre terraplenagem, fundações, acessibilidade, estacionamentos e vias externas, iluminação externa, de acesso ao lote etc.; bem como a adaptação do projeto executivo à legislação do Município onde será construído. Caberá ao Conveniente implantar o projeto referência ao terreno escolhido para a construção, complementando o caderno de projetos com as informações necessárias e suficientes ao processo licitatório do empreendimento como um todo.

**Este documento deve ser usado em conjunto com as demais pranchas de arquitetura, engenharia e planilha orçamentária correspondente.

Em caso de dúvida procurar o Departamento de Estratégias e Políticas de Saúde Comunitária



INTRODUÇÃO

Este documento tem por objetivo descrever a análise quantitativa dos elementos detalhados nos planos arquitetônicos e engenharias complementares (como estrutura, elétrica, hidráulica, ar-condicionado, telecomunicações e cabeamento) necessários para a realização do projeto de referência do Unidade Básica de Saúde – Porte 2, iniciativa do governo federal.

De maneira geral, essa análise foi conduzida utilizando a metodologia BIM conforme estabelecido no Decreto Nº 10.306, de abril de 2020. Assim, a maioria dos dados arquitetônicos foi obtida por meio da modelagem 3D utilizando o software *Graphisoft Archicad 26*. Os quantitativos relacionados às disciplinas de engenharia complementares (como estrutura, elétrica, hidráulica, ar-condicionado, telecomunicações e cabeamento) foram extraídos de softwares como *Alto QI Bilder*, entre outros, e organizados no *Excel*.

Essas planilhas quantitativas representam graficamente os elementos do projeto em números, codificando-os e quantificando-os. Todos esses dados estão detalhados na memória de cálculo a seguir.

PROJETO DE REFERÊNCIA

OBJETO: UNIDADE BÁSICA DE SAÚDE – PORTE 2
Área Mínima do Terreno = 39,6m X 47,5m = 1.881,00m²



SERVIÇOS PRELIMINARES

- **CANTEIRO DE OBRAS**

1.1.1 - LOCAÇÃO DE CONTAINER TIPO DEPÓSITO - ÁREA MÍNIMA DE 13,80 M²

12un/mês

1.1.2 Barracão aberto para apoio à produção (carpintaria, central de armação, oficina, etc.) c/ tesouras, telha 4mm, piso em concreto desempolado

16 m²

1.1.3 Locação de container - Banheiro com chuveiros e vasos - 4,30 x 2,30m

12un/mês

1.1.4 BARRACAO PARA REFEITORIO EM OBRAS EM COMPENSADO

20 m²

1.1.5 KIT CAVALETE PARA MEDIÇÃO DE ÁGUA - ENTRADA INDIVIDUALIZADA, EM CPVC DN 28 MM (1"), PARA 1 MEDIDOR - FORNECIMENTO E INSTALAÇÃO (EXCLUSIVE HIDRÔMETRO). AF 03/2024

01 CAVALETE PARA MEDIÇÃO

1.1.6 HIDRÔMETRO DN 1/2", 1,5 M3/H - FORNECIMENTO E INSTALAÇÃO. AF 03/2024

01 Hidrometro

1.1.7 ENTRADA DE ENERGIA ELÉTRICA, AÉREA, TRIFÁSICA, COM CAIXA DE EMBUTIR, CABO DE 10 MM² E DISJUNTOR DIN 50A (NÃO INCLUSO O POSTE DE CONCRETO). AF 07/2020 PS

01 ENTRADA DE ENERGIA AÉREA COM CAIXA DE EMBUTIR E DISJUNTOR

1.1.8 FORNECIMENTO E INSTALAÇÃO DE PLACA DE OBRA COM CHAPA GALVANIZADA E ESTRUTURA DE MADEIRA. AF 03/2022 PS

6 m²

1.1.9 REMOÇÃO DE ENTULHO SEPARADO DE OBRA COM CAÇAMBA METÁLICA - TERRA, ALVENARIA, CONCRETO, ARGAMASSA, MADEIRA, PAPEL, PLÁSTICO OU METAL

120 m²1.1.12 TAPUME COM TELHA METÁLICA. AF 03/2024

O isolamento em tapume metálico foi dimensionado levando em conta um perímetro ao redor da obra, conforme indicado no projeto. Em conformidade com as disposições da Norma Regulamentadora NR-18, estabeleceu-se uma altura mínima de 2,20 metros para os isolamentos. Este tapume metálico serve como uma barreira física para delimitar a área da construção, garantindo a segurança tanto dos trabalhadores quanto do público circundante durante o processo de construção.

382,58m²

- ADMINISTRAÇÃO

1.2.1 ENGENHEIRO CIVIL DE OBRA JUNIOR COM ENCARGOS COMPLEMENTARES

2,4 meses

- MOBILIZAÇÃO E DESMOBILIZAÇÃO DE CANTEIRO

1.3.1 MOBILIZAÇÃO E DESMOBILIZAÇÃO DE OBRA EM CENTRO URBANO OU REGIÃO LÍMITROFE COM VALOR ENTRE 1.000.000,01 E 3.000.000,00 (0,30%)

1 Mobilização de equipamentos e materiais no canteiro de obra.

1.4.1 LOCAÇÃO DE ANDAIME METÁLICO TIPO FACHADEIRO, PECAS COM APROXIMADAMENTE 1,20 M DE LARGURA E 2,0 M DE ALTURA, INCLUINDO DIAGONAIS EM X, BARRAS DE LIGAÇÃO, SAPATAS E DEMAIS ITENS NECESSARIOS A MONTAGEM, INCLUSIVE MONTAGEM E DESMONTAGEMÁrea da maior fachada
668,16 m²xmês

FUNDAÇÃO

No processo de elaboração de projetos de estrutura, o profissional utiliza o software QiBuilder como uma ferramenta fundamental. Além disso, são aplicadas normas técnicas específicas, como a NBR 6118, NBR 6120, NBR 6122 e NBR 6123, as quais estabelecem diretrizes para o dimensionamento e projeto de estruturas de concreto armado, estruturas de aço e estruturas de concreto protendido, respectivamente.

Essas normas desempenham um papel crucial na garantia da segurança e eficiência das estruturas projetadas, estabelecendo critérios para dimensionamento, materiais e métodos construtivos.

O processo de concepção estrutural se inicia com a análise do projeto arquitetônico, visando definir o modelo de estrutura mais adequado. A partir disso, é realizado o posicionamento de vigas, pilares e demais elementos estruturais, criando um modelo isostático.

Após essa etapa, inicia-se o dimensionamento e a compatibilização arquitetônica, garantindo que a estrutura atenda às necessidades funcionais e estéticas do projeto. Finalizado o dimensionamento, é elaborado o projeto de fundação, levando em consideração a carga atuante sobre a estrutura e as características do solo. No entanto, é importante ressaltar que o projeto de fundação precisa ser revisado após a realização de sondagens de solo em cada terreno onde o projeto será executado, garantindo a adequação e segurança da fundação para as condições específicas de cada local.

FUNDAÇÃO	
C-30	76,20
Área de forma	465,20
Ø 5.0 mm	536,00
Ø 6.3 mm	41,30
Ø 8.0 mm	395,20
Ø 10.0 mm	2.221,00
Ø 12.5 mm	425,30
Ø 16.0 mm	531,50

2.1 LOCAÇÃO CONVENCIONAL DE OBRA, UTILIZANDO GABARITO DE TÁBUAS CORRIDAS PONTALETADAS A CADA 2,00M - 2 UTILIZAÇÕES. AF 03/2024

Para efeito de cálculo referente a locação de gabarito de tábuas corridas pontaletadas foi considerado a dimensão do perímetro fazendo o contorno da edificação.

135,65 m



2.2 ESCAVAÇÃO MECANIZADA DE VALA COM PROF. ATÉ 1,5 M (MÉDIA MONTANTE E JUSANTE/UMA COMPOSIÇÃO POR TRECHO), RETROESCAV. (0,26 M3), LARG. DE 0,8 M A 1,5 M, EM SOLO DE 1A CATEGORIA, EM LOCAIS COM ALTO NÍVEL DE INTERFERÊNCIA. AF 02/2021

- **ESCAVAÇÃO**

Para efeito de cálculo referente a escavação de valas das fundações foi considerado as dimensões previstas para os elementos de Sapata e Viga Baldrame, indicado nas pranchas das disciplinas de estrutura, considerando uma folga de 20cm de largura e comprimento e 5cm na profundidade.

190,69 m³

2.3 ESCAVAÇÃO MANUAL DE VALA COM PROFUNDIDADE MENOR OU IGUAL A 1,30 M. AF 02/2021

47,67 m³

2.4 LASTRO COM MATERIAL GRANULAR (PEDRA BRITADA N.1 E PEDRA BRITADA N.2), APLICADO EM PISOS OU LAJES SOBRE SOLO, ESPESSURA DE *10 CM*. AF 01/2024

- **LASTRO DE CONCRETO**

Para efeito de cálculo referente ao lastro de concreto magro foi considerado as dimensões previstas para os elementos de Sapatas e laje de piso, indicado nas pranchas das disciplinas de estrutura, considerando a espessura de 5cm.

63,85 m²

2.5 FABRICAÇÃO, MONTAGEM E DESMONTAGEM DE FÔRMA PARA BLOCO DE COROAMENTO, EM MADEIRA SERRADA, E=25 MM, 4 UTILIZAÇÕES. AF 01/2024

Área de forma	465,2 m ²
---------------	----------------------

2.6 ARMAÇÃO DE BLOCO UTILIZANDO AÇO CA-60 DE 5 MM - MONTAGEM. AF 01/2024

536 Kg



2.7 ARMAÇÃO DE BLOCO UTILIZANDO AÇO CA-50 DE 6,3 MM - MONTAGEM.
AF 01/2024

41,3 Kg

2.8 ARMAÇÃO DE BLOCO UTILIZANDO AÇO CA-50 DE 8 MM - MONTAGEM.
AF 01/2024

395,2 Kg

2.9 ARMAÇÃO DE BLOCO UTILIZANDO AÇO CA-50 DE 10 MM - MONTAGEM.
AF 01/2024

2221 Kg

2.10 ARMAÇÃO DE BLOCO, SAPATA ISOLADA, VIGA BALDRAME E SAPATA
CORRIDA UTILIZANDO AÇO CA-50 DE 12,5 MM - MONTAGEM. AF 01/2024

425,3 Kg

2.11 ARMAÇÃO DE BLOCO, SAPATA ISOLADA, VIGA BALDRAME E SAPATA
CORRIDA UTILIZANDO AÇO CA-50 DE 16 MM - MONTAGEM. AF 01/2024

531,5 Kg

2.12 CONCRETAGEM DE BLOCO DE COROAMENTO OU VIGA BALDRAME, FCK
30 MPA, COM USO DE BOMBA - LANÇAMENTO, ADENSAMENTO E
ACABAMENTO. AF 01/2024

76,2 m³

2.13 ESPALHAMENTO DE MATERIAL COM TRATOR DE ESTEIRAS. AF 11/2019

- **ESPALHAMENTO**

Para efeito de cálculo referente ao serviço de espalhamento de material para compactação de solo em trator de esteira, foi considerada a área de LAJE DE PISO armado x 0,3m.



347,81 m³

2.14 REATERRO MANUAL DE VALAS, COM COMPACTADOR DE SOLOS DE PERCUSSÃO. AF 08/2023

• REATERRO

Para efeito de cálculo referente ao serviço de reaterro de valas foi considerado a diferença do volume de escavação menos o volume de concreto das SAPATAS + VIGAS BALDRAME.

284,54 m³

2.15 IMPERMEABILIZAÇÃO DE SUPERFÍCIE COM EMULSÃO ASFÁLTICA, 2 DEMÃOS. AF 09/2023

• IMPERMEABILIZAÇÃO

Para efeito de cálculo referente ao serviço de impermeabilização das fundações, foi considerada a mesma área de forma destes elementos.

463,02 m²

2.16 CONTROLE TECNOLÓGICO DE CONCRETOS

76,20 m³

ESTRUTURA

No processo de elaboração de projetos de estrutura, o profissional utiliza o software QiBuilder como uma ferramenta fundamental. Além disso, são aplicadas normas técnicas específicas, como a NBR 6118, NBR 6120, NBR 6122 e NBR 6123, as quais



estabelecem diretrizes para o dimensionamento e projeto de estruturas de concreto armado, estruturas de aço e estruturas de concreto protendido, respectivamente. Essas normas desempenham um papel crucial na garantia da segurança e eficiência das estruturas projetadas, estabelecendo critérios para dimensionamento, materiais e métodos construtivos.

O processo de concepção estrutural se inicia com a análise do projeto arquitetônico, visando definir o modelo de estrutura mais adequado. A partir disso, é realizado o posicionamento de vigas, pilares e demais elementos estruturais, criando um modelo isostático.

Após essa etapa, inicia-se o dimensionamento e a compatibilização arquitetônica, garantindo que a estrutura atenda às necessidades funcionais e estéticas do projeto. Finalizado o dimensionamento, é elaborado o projeto de fundação, levando em consideração a carga atuante sobre a estrutura e as características do solo. No entanto, é importante ressaltar que o projeto de fundação precisa ser revisado após a realização de sondagens de solo em cada terreno onde o projeto será executado, garantindo a adequação e segurança da fundação para as condições específicas de cada local.

A tabela a seguir apresenta os quantitativos gerados e suas especificações:

LAJES	
C-30	42,80
Área de forma	60,60
Ø 5.0 mm	352,80
Ø 6.3 mm	546,00
Ø 8.0 mm	167,40
Ø 10.0 mm	197,50
Ø 12.5 mm	5,90
Ø 16.0 mm	35,10
PILARES	
C-30	17,40
Área de forma	263,80
Ø 5.0 mm	391,40
Ø 6.3 mm	
Ø 8.0 mm	
Ø 10.0 mm	621,10
Ø 12.5 mm	165,10
Ø 16.0 mm	176,00



VIGAS	
C-30	36,90
Área de forma	325,10
Ø 5.0 mm	519,20
Ø 6.3 mm	18,70
Ø 8.0 mm	518,70
Ø 10.0 mm	668,50
Ø 12.5 mm	766,00
Ø 16.0 mm	501,20
Ø 20.0 mm	93,40

- **PILARES**

3.1.1 MONTAGEM E DESMONTAGEM DE FÔRMA DE PILARES RETANGULARES E ESTRUTURAS SIMILARES, PÉ-DIREITO SIMPLES, EM CHAPA DE MADEIRA COMPENSADA RESINADA, 6 UTILIZAÇÕES. AF 09/2020

236,8 m²

3.1.2 ARMAÇÃO DE PILAR OU VIGA DE ESTRUTURA CONVENCIONAL DE CONCRETO ARMADO UTILIZANDO AÇO CA-50 DE 10,0 MM - MONTAGEM. AF 06/2022

621,1 Kg

3.1.3 ARMAÇÃO DE PILAR OU VIGA DE ESTRUTURA CONVENCIONAL DE CONCRETO ARMADO UTILIZANDO AÇO CA-50 DE 12,5 MM - MONTAGEM. AF 06/2022

165,1 Kg

3.1.4 ARMAÇÃO DE PILAR OU VIGA DE ESTRUTURA CONVENCIONAL DE CONCRETO ARMADO UTILIZANDO AÇO CA-50 DE 16,0 MM - MONTAGEM. AF 06/2022

176 Kg

3.1.5 ARMAÇÃO DE PILAR OU VIGA DE ESTRUTURA CONVENCIONAL DE CONCRETO ARMADO UTILIZANDO AÇO CA-60 DE 5,0 MM - MONTAGEM. AF 06/2022



391,4 Kg

3.1.6 CONCRETAGEM DE PILARES, FCK = 30 MPA, COM USO DE BOMBA - LANÇAMENTO, ADENSAMENTO E ACABAMENTO. AF 02/2022 PS

17,4 m³

3.1.7 CONTROLE TECNOLÓGICO DE CONCRETOS

17,4 m³

• **VIGAS**

3.2.1 MONTAGEM E DESMONTAGEM DE FÔRMA DE VIGA, ESCORAMENTO METÁLICO, PÉ-DIREITO SIMPLES, EM CHAPA DE MADEIRA RESINADA, 6 UTILIZAÇÕES. AF 09/2020

325,1 m²

3.2.2 ARMAÇÃO DE PILAR OU VIGA DE ESTRUTURA CONVENCIONAL DE CONCRETO ARMADO UTILIZANDO AÇO CA-50 DE 6,3 MM - MONTAGEM. AF 06/2022

18,7 Kg

3.2.3 ARMAÇÃO DE PILAR OU VIGA DE ESTRUTURA CONVENCIONAL DE CONCRETO ARMADO UTILIZANDO AÇO CA-50 DE 8,0 MM - MONTAGEM. AF 06/2022

518,7 Kg

3.2.4 ARMAÇÃO DE PILAR OU VIGA DE ESTRUTURA CONVENCIONAL DE CONCRETO ARMADO UTILIZANDO AÇO CA-50 DE 10,0 MM - MONTAGEM. AF 06/2022

668,5 Kg

3.2.5 ARMAÇÃO DE PILAR OU VIGA DE ESTRUTURA CONVENCIONAL DE CONCRETO ARMADO UTILIZANDO AÇO CA-50 DE 12,5 MM - MONTAGEM. AF 06/2022

766 Kg

3.2.6 ARMAÇÃO DE PILAR OU VIGA DE ESTRUTURA CONVENCIONAL DE CONCRETO ARMADO UTILIZANDO AÇO CA-50 DE 16,0 MM - MONTAGEM. AF 06/2022

501,20 Kg

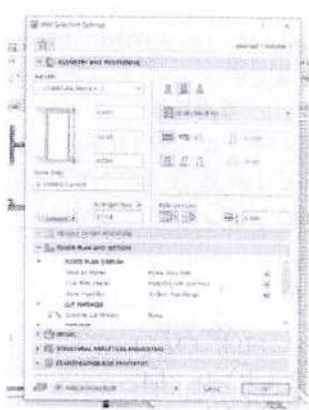

1- Primeira etapa: Parametrização dos tipos de vedação



2- Definição dos componentes da tabela

4.1.1 ALVENARIA DE VEDAÇÃO DE BLOCOS VAZADOS DE CONCRETO APARENTE DE 9X19X39 CM (ESPESSURA 9 CM) E ARGAMASSA DE ASSENTAMENTO COM PREPARO EM BETONEIRA. AF 12/2021

Quadro de Áreas de Paredes		
Descrição	Espessura (m)	Área (m ²)
Parede alvenaria 15cm	0,15	11,17

* Obs: A espessura da parede é somada o bloco de alvenaria de 9 cm + os acabamentos totalizando os 15 centímetros.

4.1.2 ALVENARIA DE VEDAÇÃO DE BLOCOS VAZADOS DE CONCRETO DE 14X19X39 CM (ESPESSURA 14 CM) E ARGAMASSA DE ASSENTAMENTO COM PREPARO EM BETONEIRA. AF 12/2021

Quadro de Áreas de Paredes		
Descrição	Espessura (m)	Área (m ²)
Parede alvenaria 20cm	0,2	1009,99

* Obs: A espessura da parede é somada o bloco de alvenaria de 14 cm + os acabamentos totalizando os 20 centímetros.



- **COBOGO**

Para dimensionar os cobogó, foram selecionados previamente os modelos a serem integrados ao arquivo no software. Em seguida, o software gera o arquivo completo, que inclui uma tabela contendo informações relevantes sobre os cobogó, como dimensões, materiais e quantidade necessária para cada ambiente.

4.1.3 Cobogó de cimento (elemento vazado, circular), 30 x 30 x 5cm, assentado com argamassa de cimento e areia

Quadro de Cobogo				
ID.	QNT.	DIMENSÃO (m)		ÁREA
C1	1	8,3	3,5	29,05
C2	1	17,44	4	69,76
C3	1	9,35	4,17	38,9895
TOTAL				137,7995

- **VERGA E CONTRAVERGA**

Para o cálculo das vergas, foram considerados os vãos de esquadrias existentes em alvenarias de bloco de concreto mais 0,6m (vão de porta + 0,6m) + (vão de janela + 0,6m). Para o cálculo das contra vergas, foram considerados os vãos de janelas existentes em alvenarias de bloco de concreto mais 0,6m

QUADRO DE PORTAS							
ID.	QNT	LARGURA	AUMENTO DA VERGA (0,60 m)	DESCRIÇÃO	PAREDE	VERGAS	TOTAL
PA90a-A	3	1	0,6	Porta de giro, alumínio anodizado tipo lambril, cor branca	Alvenaria	1,6	4,8
PA120a-A	1	1,3	0,6	Porta de alumínio anodizado 1 folhas, abertura de giro, com acabamento em pintura branca	Alvenaria	1,9	1,9
PAD110a-A	3	1,2	0,6	Porta de alumínio anodizado, com	Alvenaria	1,8	5,4



				<u>veneziana, 2 folhas, abertura de giro, com acabamento em pintura branca</u>			
<u>PAD120a</u> <u>-A</u>	<u>4</u>	<u>1.3</u>	<u>0.6</u>	<u>Porta de alumínio anodizado com vidro, 2 folhas, abertura de giro, com acabamento em pintura branca</u>	<u>Alvenari</u> <u>a</u>	<u>1.9</u>	<u>7.6</u>
<u>PAD150a</u> <u>-A</u>	<u>1</u>	<u>1.6</u>	<u>0.6</u>	<u>Porta corta fogo, 2 folhas, abertura de giro, com acabamento em pintura branca</u>	<u>Alvenari</u> <u>a</u>	<u>2.2</u>	<u>2.2</u>
<u>PAD150b</u> <u>-A</u>	<u>2</u>	<u>1.6</u>	<u>0.6</u>	<u>Porta de alumínio com vidro, 2 folhas, abertura de giro, com acabamento em pintura branca</u>	<u>Alvenari</u> <u>a</u>	<u>2.2</u>	<u>4.4</u>
<u>PAD200a</u> <u>-A</u>	<u>2</u>	<u>2</u>	<u>0.6</u>	<u>Porta de alumínio anodizado com vidro, 2 folhas, abertura de giro, com acabamento em pintura branca</u>	<u>Alvenari</u> <u>a</u>	<u>2.6</u>	<u>5.2</u>
<u>PC90a-A</u>	<u>1</u>	<u>1.05</u>	<u>0.6</u>	<u>Porta de madeira, 1 folha, com abertura de correr, acabamento em pintura branca</u>	<u>Alvenari</u> <u>a</u>	<u>1.65</u>	<u>1.65</u>
<u>PF1</u>	<u>1</u>	<u>1.5</u>	<u>0.6</u>	<u>Porta de alumínio com tela de giro, 2 folhas, acabamento</u>	<u>Alvenari</u> <u>a</u>	<u>2.1</u>	<u>2.1</u>

				em pintura branca			
<u>PF2</u>	<u>5</u>	<u>1</u>	<u>0,6</u>	Porta de alumínio com tela de giro, 2 folhas, acabamento em pintura branca	<u>Alvenaria</u>	<u>1,6</u>	
<u>PORTÃO</u>	<u>1</u>	<u>4,1</u>	<u>0,6</u>	Portão em alumínio de giro, 2 folhas, acabamento em pintura branca	<u>Alvenaria</u>	<u>4,7</u>	<u>4,7</u>

TOTAL 47,95

Quadro de Janelas Simples

<u>ID.</u>	<u>QNT</u>	<u>DIMENSÃO (m)</u>	<u>AUMENTO DA VERGA E CONTRAVERGA (0,60 m)</u>	<u>DESCRIÇÃO</u>	<u>PAREDE</u>	<u>VERGA</u>	<u>TOTAL</u>
<u>JC120-A</u>	<u>4</u>	<u>1,2</u>	<u>0,6</u>	Janela de alumínio anodizado branco, abertura tipo de correr, 2 folhas.	<u>Alvenaria</u>	<u>1,8</u>	<u>7,2</u>
<u>JC200</u>	<u>2</u>	<u>2</u>	<u>0,6</u>	Janela de alumínio anodizado branco, abertura tipo de correr, 4 folhas.	<u>Alvenaria</u>	<u>2,6</u>	<u>5,2</u>
<u>JC220a-A</u>	<u>4</u>	<u>2,2</u>	<u>0,6</u>	Janela de alumínio anodizado branco, abertura tipo de correr, 4 folhas.	<u>Alvenaria</u>	<u>2,8</u>	<u>11,2</u>
<u>JC250a-A</u>	<u>2</u>	<u>2,5</u>	<u>0,6</u>	Janela de alumínio anodizado branco, abertura tipo de correr, 4 folhas.	<u>Alvenaria</u>	<u>3,1</u>	<u>6,2</u>
<u>JC250b-A</u>	<u>11</u>	<u>2,5</u>	<u>0,6</u>	Janela de alumínio anodizado branco, abertura tipo	<u>Alvenaria</u>	<u>3,1</u>	<u>34,1</u>



				de correr, 4 folhas.				
JM80-A	6	0,8	0,6	Janela de alumínio anodizado branco, abertura tipo maxim-ar, 1 folha.	Alvenari a	1,4	8,4	
JM220-A	5	2,2	0,6	Janela de alumínio anodizado branco, abertura tipo maxim-ar, 9 folhas.	Alvenari a	2,8	14	
<u>TOTAL</u>							86,3	
<u>TOTAL DA VERGA</u>							134,25	
<u>TOTAL DA CONTRAVERGA</u>							86,3	

4.1.4 VERGA MOLDADA IN LOCO COM UTILIZAÇÃO DE BLOCOS CANALETA PARA JANELAS COM MAIS DE 1,5 M DE VÃO. AF 03/2016

134,25 metros lineares

4.1.5 CONTRAVERGA MOLDADA IN LOCO COM UTILIZAÇÃO DE BLOCOS CANALETA PARA VÃOS DE MAIS DE 1,5 M DE COMPRIMENTO. AF 03/2016

86,3 metros lineares

4.1.6 FIXAÇÃO (ENCUNHAMENTO) DE ALVENARIA DE VEDAÇÃO COM ARGAMASSA APLICADA COM COLHER. AF 03/2016

O Perímetro de todas as paredes de alvenaria:

Quadro de Áreas de Paredes			
Descrição	Espessura (m)	Área (m ²)	Comprimento da Linha de Referência
Parede alvenaria 15cm	0,15	10,48	6,55
Parede alvenaria 20cm	0,2	704,29	445,4
TOTAL			451,95

- DRYWALL



4.2.1 PAREDE COM SISTEMA EM CHAPAS DE GESSO PARA DRYWALL, USO INTERNO, COM DUAS FACES SIMPLES E ESTRUTURA METÁLICA COM GUIAS SIMPLES PARA PAREDES COM ÁREA LÍQUIDA MAIOR OU IGUAL A 6 M2, COM VÃOS. AF 07/2023 PS

Quadro de Áreas de Paredes		
Descrição	Espessura (m)	Área (m ²)
Paredes em Drywall	0,1	50,01

4.2.2 PAREDE COM SISTEMA EM CHAPAS DE GESSO RU PARA DRYWALL, USO INTERNO, COM DUAS FACES SIMPLES E ESTRUTURA METÁLICA COM GUIAS SIMPLES PARA PAREDES COM ÁREA LÍQUIDA MAIOR OU IGUAL A 6 M2, COM VÃOS. AF 07/2023 PS

Quadro de Áreas de Paredes		
Descrição	Espessura (m)	Área (m ²)
Paredes em Drywall RU	0,1	180,11

4.2.3 PAREDE COM SISTEMA EM CHAPAS DE GESSO ST PARA DRYWALL COM ISOLAMENTO ACUSTICO, USO INTERNO, COM DUAS FACES SIMPLES E ESTRUTURA METÁLICA COM GUIAS SIMPLES PARA PAREDES COM ÁREA LÍQUIDA MAIOR OU IGUAL A 6 M2, COM VÃOS.

Quadro de Áreas de Paredes		
Descrição	Espessura (m)	Área (m ²)
Paredes em Drywall com lã de rocha	0,1	114,28

4.2.4 PAREDE COM SISTEMA EM CHAPAS DE GESSO RU PARA DRYWALL COM ISOLAMENTO ACUSTICO, USO INTERNO, COM DUAS FACES SIMPLES E ESTRUTURA METÁLICA COM GUIAS SIMPLES PARA PAREDES COM ÁREA LÍQUIDA MAIOR OU IGUAL A 6 M2, COM VÃOS.

Quadro de Áreas de Paredes		
Descrição	Espessura (m)	Área (m ²)
Paredes em Drywall RU com lã de rocha	0,1	78,57

- **DIVISORIA**

4.3.1 DIVISORIA SANITÁRIA, TIPO CABINE, EM PAINEL DE GRANILITE, ESP = 3CM, ASSENTADO COM ARGAMASSA COLANTE AC III-E, EXCLUSIVE FERRAGENS. AF 01/2021

0,40 m²

4.3.2 Divisoria Naval (painel com vidro), e=40mm, com perfis em aço - fornecimento e aplicação - Rev 02

13,96 m²

4.3.3 LAMBRI CHAPA ALUMINIO ANODIZADO EM PAREDES

1,58 m²

• COBERTURA

Para dimensionar a cobertura, é utilizado o software ARCHICAD, iniciando pela parametrização dos tipos de coberturas utilizados no projeto - neste caso, impermeabilizada e telha de fibrocimento - além dos acabamentos necessários, tais como calha, cumeeira e rufo. Essa abordagem permite uma modelagem precisa da cobertura, levando em consideração não apenas os materiais principais, mas também os detalhes finos e acessórios essenciais para garantir a eficiência e durabilidade da estrutura.

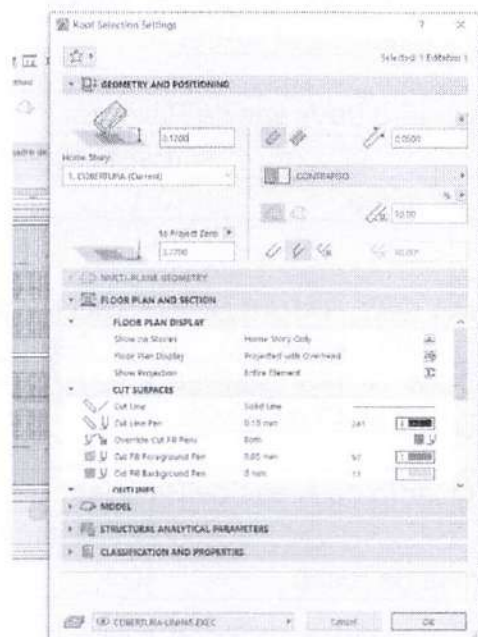

1- Primeira etapa: Parametrização dos tipos de cobertura

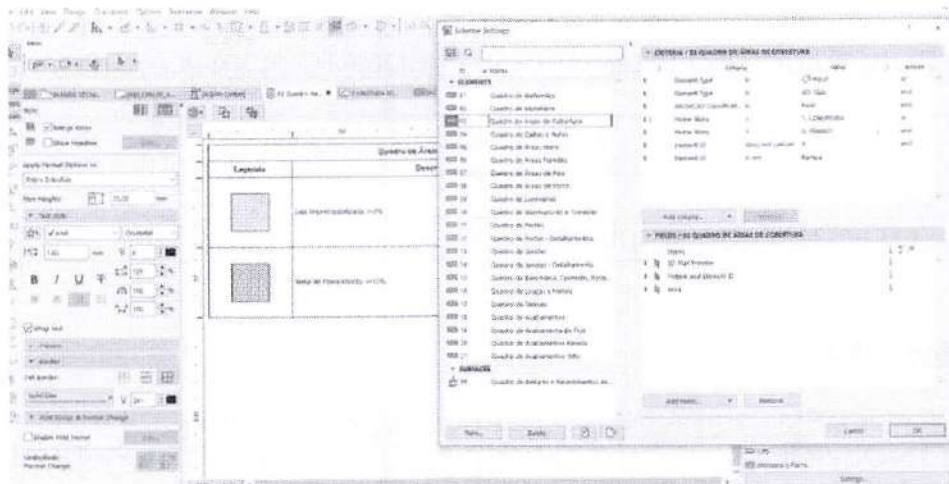

2- Definição dos componentes da tabela

• COBERTURA

- ESTRUTURA

5.1.1 ESTRUTURA TRELIÇADA DE COBERTURA, TIPO ARCO, COM LIGAÇÕES PARAFUSADAS, INCLUSOS PERFIS METÁLICOS, CHAPAS METÁLICAS, MÃO DE OBRA E TRANSPORTE COM GUINDASTE - FORNECIMENTO E INSTALAÇÃO. AF 01/2020 PSA

1345 Kg

5.1.2 FABRICAÇÃO E INSTALAÇÃO DE PONTALETES DE MADEIRA NÃO APARELHADA PARA TELHADOS COM ATÉ 2 ÁGUAS E COM TELHA ONDULADA DE FIBROCIMENTO, ALUMÍNIO OU PLÁSTICA EM EDIFÍCIO RESIDENCIAL DE MÚLTIPLOS PAVIMENTOS, INCLUSO TRANSPORTE VERTICAL. AF 07/2019

459,5 m²

5.1.3 TRAMA DE MADEIRA COMPOSTA POR TERÇAS PARA TELHADOS DE ATÉ 2 ÁGUAS PARA TELHA ONDULADA DE FIBROCIMENTO, METÁLICA, PLÁSTICA OU TERMOACÚSTICA, INCLUSO TRANSPORTE VERTICAL. AF 07/2019

459,5 m²

- TELHAMENTO

5.2.1 TELHAMENTO COM TELHA ONDULADA DE FIBROCIMENTO E = 6 MM, COM RECOBRIMENTO LATERAL DE 1/4 DE ONDA PARA TELHADO COM INCLINAÇÃO MAIOR QUE 10°, COM ATÉ 2 ÁGUAS, INCLUSO IÇAMENTO. AF 07/2019

459,5 m²

**5.2.2 COBERTURA EM CHAPA POLICARBONATO ALVEOLAR 10mm**

Quadro de Áreas de Cobertura	
Descrição	Área (m ²)
TELHA EM POLICARBONATO TRANSPARENTE	34,41

- COMPLEMENTOS

5.3.1 CALHA EM CHAPA DE AÇO GALVANIZADO NÚMERO 24, DESENVOLVIMENTO DE 100 CM, INCLUSO TRANSPORTE VERTICAL. AF 07/2019

90,10 m

5.3.2 RUFO EM CHAPA DE AÇO GALVANIZADO NÚMERO 24, CORTE DE 25 CM, INCLUSO TRANSPORTE VERTICAL. AF 07/2019

76,68 m

5.3.3 Cumeeira termoacústica

33,40 m

- IMPERMEABILIZAÇÃO

6.1 PROTEÇÃO MECÂNICA DE SUPERFÍCIE HORIZONTAL COM ARGAMASSA DE CIMENTO E AREIA, TRAÇO 1:3, E=3CM. AF 09/2023

área de laje + área de piso das áreas molhadas
158,86 m²

7.2 IMPERMEABILIZAÇÃO DE SUPERFÍCIE COM MANTA ASFÁLTICA, UMA CAMADA, INCLUSIVE APLICAÇÃO DE PRIMER ASFÁLTICO, E=4MM. AF 09/2023

135,65 m²**• ESQUADRIAS**

1- PORTAS



Para dimensionar as portas, foram parametrizados os modelos de portas a serem utilizados no arquivo previamente. O software então gera todo o arquivo, incluindo uma tabela com as informações pertinentes às portas, tais como dimensões, materiais e quantidade necessária para cada ambiente. Essa abordagem automatizada permite uma rápida e precisa identificação de todas as portas necessárias no projeto, facilitando o planejamento e execução da construção.

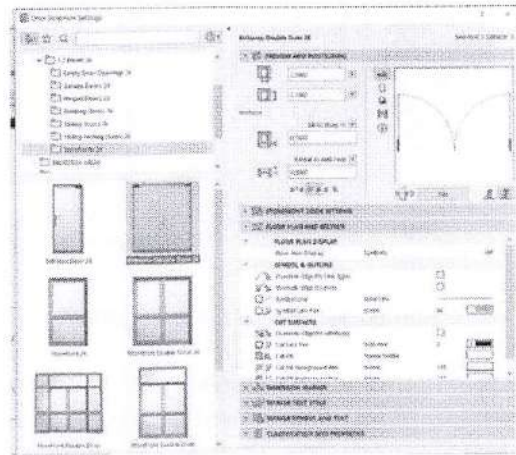

1- Parametrização dos tipos de portas

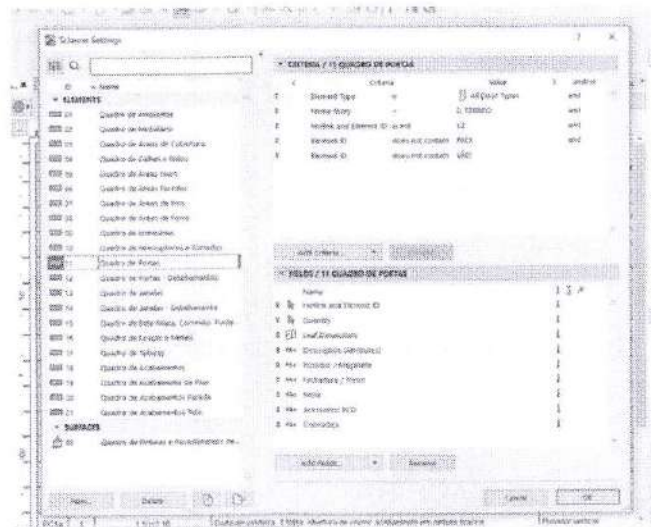

2- Definição dos componentes da tabela

2- JANELAS

Para calcular as dimensões das janelas, foram definidos os modelos a serem usados no arquivo antes da operação do software. O programa então produz o arquivo completo, que inclui uma tabela contendo os dados relevantes sobre as janelas, como suas medidas, materiais e a quantidade requerida para cada espaço. Esse método automatizado possibilita uma identificação ágil e precisa de todas as janelas exigidas no projeto, simplificando o processo de planejamento e construção.

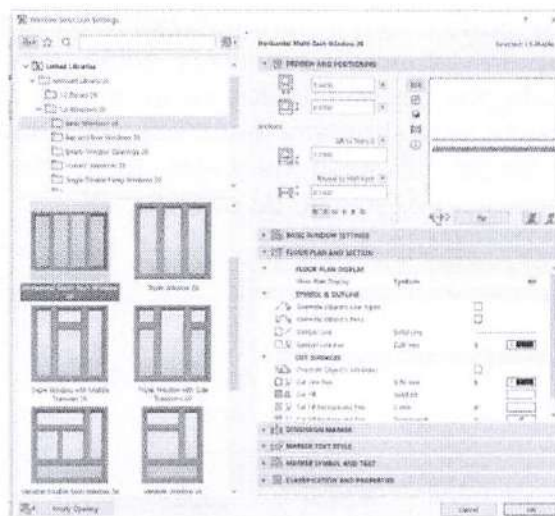

1- Parametrização dos tipos de janela

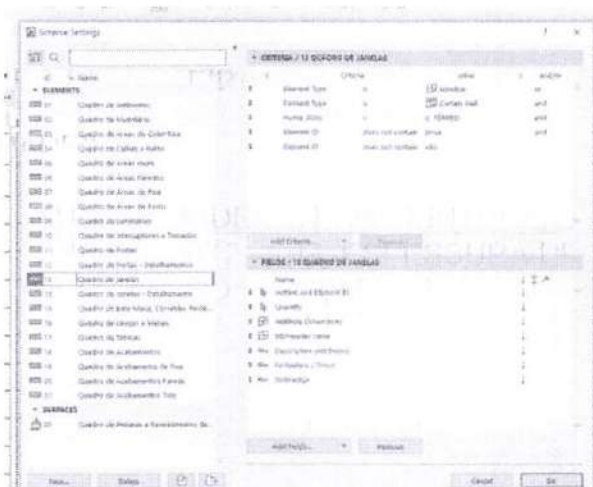

2- Definição dos componentes da tabela

• **ESQUADRIAS DE MADEIRA**

- **PORTAS DE MADEIRA**

7.1.1.1 KIT DE PORTA DE MADEIRA PARA PINTURA, SEMI-OCA (LEVE OU MÉDIA), PADRÃO MÉDIO, 90X210CM, ESPESSURA DE 3,5CM, ITENS INCLUSOS: DOBRADIÇAS, MONTAGEM E INSTALAÇÃO DO BATENTE, FECHADURA COM EXECUÇÃO DO FURO - FORNECIMENTO E INSTALAÇÃO. AF 12/2019

13 unidades

7.1.1.2 KIT DE PORTA DE MADEIRA PARA PINTURA, SEMI-OCA (LEVE OU MÉDIA), PADRÃO MÉDIO, 80X210CM, ESPESSURA DE 3,5CM, ITENS INCLUSOS: DOBRADIÇAS, MONTAGEM E INSTALAÇÃO DO BATENTE,



FECHADURA COM EXECUÇÃO DO FURO - FORNECIMENTO E INSTALAÇÃO.
AF 12/2019

12 unidades

7.1.1.3 PORTA COMPLETA MADEIRA 1 FL.1,20x2,10m-INTERNA

1 unidade

7.1.1.4 PORTA LISA DE CORRER SUSPensa EM MADEIRA COM BATENTE
17,96 m²

7.1.1.5 PORTA COMPLETA MADEIRA 2 FL.1,60x2,10m LISA FER.VAI-E-DEM

2 unidade

- ESQUADRIAS DE ALUMINIO

- PORTAS DE ALUMINIO

7.2.1.1 PORTA DE ALUMÍNIO DE ABRIR COM LAMBRI, COM GUARNIÇÃO,
FIXAÇÃO COM PARAFUSOS - FORNECIMENTO E INSTALAÇÃO. AF 12/2019

14,07 m²

7.2.1.2 PORTA VENEZIANA DE ABRIR EM ALUMÍNIO, SOB MEDIDA

6,93 m²

7.2.1.3 PORTA DE ALUMINIO ANODIZADO AO NATURAL,EM 2 FOLHAS DE
ABRIR, TENDO 1 CONTRAPINAZIO DIVIDINDO A ESQUADRIA EM 2 VAZIOS
PARA VIDRO,EM PERFIS SERIE 25,EXCLUSIVE FECHADURA.FORNECIMENTO
E COLOCACAO

17,76 m²

7.2.1.4 PORTAO DE CORRER EM ALUMINIO PINTURA ELETROSTATICA
BRANCA

8,08 m²

7.2.1.5 PORTA ALUMINIO ANODIZADO NATURAL 1 FOLHA DE ABRIR

2,52 m²



7.2.1.6 Portão/porta em alumínio cor N/B/P, de abrir, 02 fls, vazado, em tubo quadrado 3"x1.1/2" horizontais e engradado e 1.1/2"x1.1/2" verticais, com espaçamento de 12cm.

9,8 m²

- JANELAS DE ALUMINIO

7.2.2.1 JANELA DE ALUMÍNIO TIPO MAXIM-AR, COM VIDROS, BATENTE E FERRAGENS. EXCLUSIVE ALIZAR, ACABAMENTO E CONTRAMARCO. FORNECIMENTO E INSTALAÇÃO. AF 12/2019

28,52 m²

7.2.2.2 JANELA DE ALUMÍNIO DE CORRER COM 4 FOLHAS PARA VIDROS, COM VIDROS, BATENTE, ACABAMENTO COM ACETATO OU BRILHANTE E FERRAGENS. EXCLUSIVE ALIZAR E CONTRAMARCO. FORNECIMENTO E INSTALAÇÃO. AF 12/2019

39,93 m²

7.2.2.3 JJANELA DE ALUMÍNIO DE CORRER COM 2 FOLHAS PARA VIDROS, COM VIDROS, BATENTE, ACABAMENTO COM ACETATO OU BRILHANTE E FERRAGENS. EXCLUSIVE ALIZAR E CONTRAMARCO. FORNECIMENTO E INSTALAÇÃO. AF 12/2019

4,32 m²

- ESQUADRIAS METÁLICAS

- PORTAS METÁLICAS

7.3.1.1 Porta corta fogo, de abrir, 02 folhas, em chapa de aço galvanizado nº24, batente em chapa nº18, classe 90, isolante em manta cerâmica incombustível e=5cm, dobradiças tipo helicoidal em aço 1010/1020, e fechadura reversível sem chave

3,15 m²

- ACESSÓRIOS

7.4.1 PUXADOR DUPLO EM AÇO INOXIDÁVEL, PARA PORTA DE MADEIRA, ALUMÍNIO OU VIDRO, DE 350 MM

9 un

7.4.2 Barra de apoio, reta, fixa, em aço inox, l=40cm, d=1 1/4", Jackwal ou similar

6 un



7.4.3 ALIZAR ALUMINIO PINTURA ELETROSTATICA BRANCA

271,54 m

7.4.4 MOLA AEREA COM CALHA/BRACO DESLIZANTE

4 un

7.4.5 FECHADURA COM MAÇANETA TIPO ALAVANCA EM AÇO INOXIDÁVEL, PARA PORTA EXTERNA

26 un

7.4.6 DOBRADIÇA EM AÇO/FERRO, 3" X 21/2", E=1,9 A 2MM, SEN ANEL, CROMADO OU ZINCADO, TAMPA BOLA, COM PARAFUSOS. AF 12/2019

46 un

7.4.7 GUICHE COM REQUADRO EM MADEIRA DE LEI – VASADO

0,45 m²

REVESTIMENTO

• REVESTIMENTO DE PAREDE

Para dimensionar os revestimentos de parede, foi utilizada uma fórmula baseada nos dados de alvenaria e de piso, extraídos do software ARCHICAD. A partir disso calculado item a item, conforme demonstrações abaixo:

- REVESTIMENTO ARGAMASSADO

8.1.1 CHAPISCO APLICADO EM ALVENARIA (COM PRESENÇA DE VÃOS) E ESTRUTURAS DE CONCRETO DE FACHADA, COM COLHER DE PEDREIRO, ARGAMASSA TRAÇO 1:3 COM PREPARO EM BETONEIRA 400L. AF 10/2022

Área das paredes somadas e multiplicadas por 2:

2042,32 m²

8.1.2 MASSA ÚNICA, PARA RECEBIMENTO DE PINTURA, EM ARGAMASSA TRAÇO 1:2:8, PREPARO MANUAL, APLICADA MANUALMENTE EM FACES INTERNAS DE PAREDES, ESPESSURA DE 20MM, COM EXECUÇÃO DE TALISCAS. AF 06/2014

Área das paredes somadas e multiplicadas por 2:

1957,42 m²

8.1.3 EMBOÇO, EM ARGAMASSA TRAÇO 1:2:8, PREPARO MANUAL, APLICADO MANUALMENTE EM PAREDES INTERNAS DE AMBIENTES COM ÁREA ENTRE 5M² E 10M², E = 17,5MM, COM TALISCAS. AF 03/2024

84,9 m²

- REVESTIMENTO CERÂMICO

8.2.1 REVESTIMENTO CERÂMICO PARA PAREDES INTERNAS COM PLACAS TIPO ESMALTADA EXTRA DE DIMENSÕES 60X60 CM APLICADAS NA ALTURA INTEIRA DAS PAREDES. AF 02/2023 PE

No processo de determinação das áreas a serem revestidas, foi empregada a contagem das vedações geradas pelo software ArchiCAD, conforme justificado na tabela abaixo. Essa contagem levou em consideração os usos especificados para cada ambiente, proporcionando uma estimativa precisa das áreas a serem cobertas com revestimento 60x60.

Quadro de Pinturas Gerais e Revestimentos de Parede	
Revestimento - Cerâmico Branco 60x60cm com Acabamento Polido (ou similar)	211,65

• REVESTIMENTO DE PISO INTERNO

Para dimensionar a área de piso, foi utilizado o software ARCHICAD. Essa ferramenta permite uma análise precisa das dimensões de cada ambiente, considerando detalhes como formato, área total e necessidades específicas de revestimento.

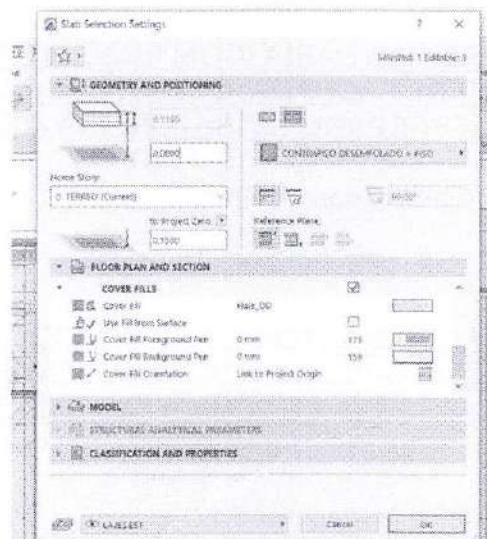

1- Parametrização dos tipos de piso

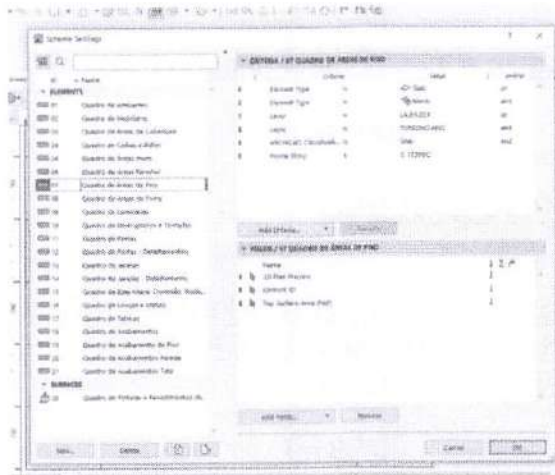

2- Definição dos componentes da tabela

- REVESTIMENTO ARGAMASSADO

9.1.1 EXECUÇÃO DE PASSEIO (CALÇADA) OU PISO DE CONCRETO COM CONCRETO MOLDADO IN LOCO, USINADO, ACABAMENTO CONVENCIONAL, ESPESSURA 8 CM, ARMADO. AF 08/2022

Área de piso granilite polido interno

434,27 m²

9.1.2 Regularização de base para revest. de pisos com arg. traço t4, esp. média = 2,5cm

Área de piso granilite polido interno

434,27 m²

- GRANILITE

9.2.1 Piso alta resistência, colorido, e=10mm, aplicado com juntas, polido até o esmeril 400 e encerado

366,29 m²

9.2.2 Piso alta resistência ou industrial de 12 mm, comum, cor cinza, com juntas plásticas, sem polimento, exclusive argamassa de regularização, aplicado

67,98 m²



9.4.1 Rodapé alta resistência, h = 10 cm, meia-cana

371,25 m

- **REVESTIMENTO DE PISO EXTERNO**

10.1.1 EXECUÇÃO DE PASSEIO (CALÇADA) OU PISO DE CONCRETO COM CONCRETO MOLDADO IN LOCO, USINADO, ACABAMENTO CONVENCIONAL, ESPESSURA 8 CM, ARMADO. AF 08/2022

57,9 m²

REVESTIMENTO TETO

Para dimensionar o forro, é utilizado o software ARCHICAD, iniciando pela parametrização dos tipos de forro utilizados no projeto. Nesse caso, são considerados o forro de gesso acartonado. Essa abordagem permite uma modelagem precisa dos materiais a serem empregados no forro, levando em consideração suas propriedades específicas e necessidades de instalação.

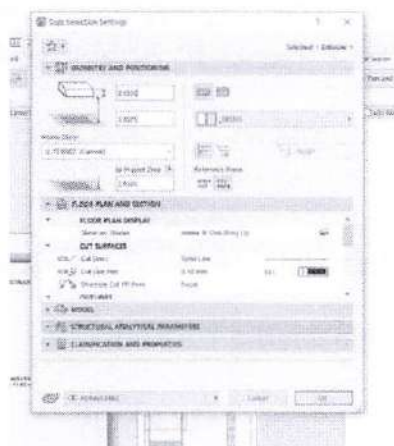

1- Parametrização dos tipos de forro

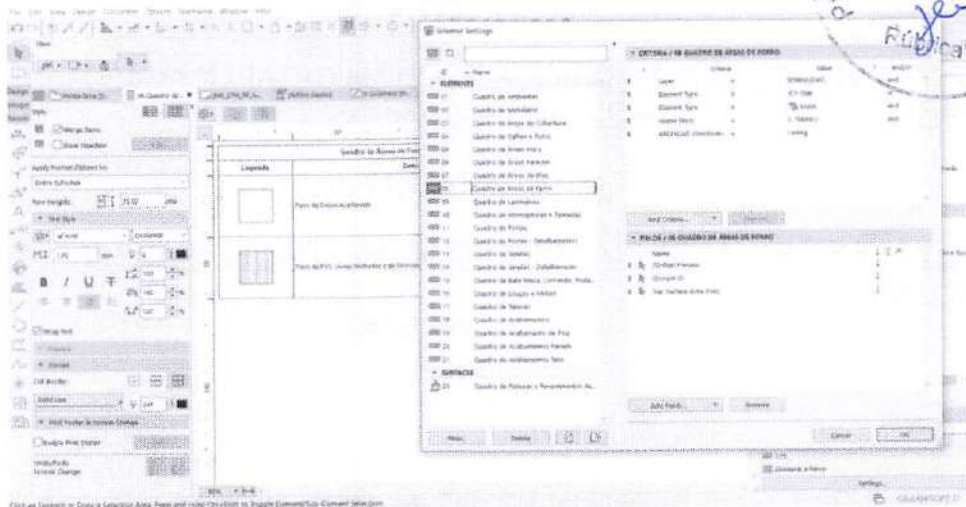

2- Definição dos componentes da tabela

11.1.1 FORRO EM DRYWALL, PARA AMBIENTES COMERCIAIS, INCLUSIVE ESTRUTURA BIRECIONAL DE FIXAÇÃO. AF 08/2023 PS

528,81 m²

• PINTURA

Para dimensionar os revestimentos de parede, foi utilizada uma fórmula baseada nos dados de alvenaria, extraídos do software ARCHICAD. A partir disso calculado item a item, conforme demonstrado:

- PAREDES

12.1.1 FUNDO SELADOR ACRÍLICO, APLICAÇÃO MANUAL EM PAREDE, UMA DEMÃO. AF 04/2023

715,44 m²

12.1.2 EMASSAMENTO COM MASSA LÁTEX, APLICAÇÃO EM PAREDE, UMA DEMÃO, LIXAMENTO MANUAL. AF 04/2023

1349,77 m²

12.1.3 APLICAÇÃO MANUAL DE MASSA ACRÍLICA EM PAREDES EXTERNAS DE CASAS, UMA DEMÃO. AF 03/2024



BPC.80d	1	Bancada em granito 0,80x0,55m, com uma cuba em cerâmica redonda.	Frontão direita	0,8	0,55	0,32	0,32	
BPC.100e-Escovário	1	Bancada em granito 1,00x0,50m, com uma cuba cerâmica oval.	Frontão esquerda	1	0,5	0,32	0,32	2,20
BPC.120e	1	Bancada em granito 1,20x0,55m, com uma cuba em cerâmica redonda.	Frontão esquerda	1,2	0,55	0,32	0,32	2,20
BPC.160	1	Bancada em granito 1,60x0,60m, com uma cuba em inox retangular e uma cuba em cerâmica redonda.	Sem frontão lateral	1,6	0,6	0,32	0,00	2,20
BPC.160d	2	Bancada em granito 1,60x0,60m, com uma cuba em inox retangular e uma cuba em cerâmica redonda.	Frontão direita	1,6	0,6	0,32	0,32	2,20
BPC.163d	1	Bancada em granito 1,60x0,60m, com uma cuba em inox retangular e uma cuba em cerâmica redonda.	Frontão direita	1,6	0,6	0,32	0,32	2,20
BPC.180d	1	Bancada em granito 1,80x0,60m, com uma cuba	Frontão direita	1,8	0,6	0,32	0,32	2,20



BPC.180e	1	retangular em inox. Bancada em granito 1,80x0,60m, com uma cuba em inox retangular e uma cuba em cerâmica redonda.	Frontão esquerda	1,8	0,5	0,32	0,32	2,20
BPC.200d-Escovário	1	Bancada em granito 2,00x0,50m, com duas cubas cerâmica oval.	Frontão direita	2	0,5	0,32	0,32	2,20
BPC.220d	3	Bancada em granito 2,20x0,55m, com uma cuba em inox retangular e uma cuba em cerâmica redonda.	Frontão direita	2,2	0,55	0,32	0,32	2,20
TOTAL								19,80

• **LOUÇAS, METAIS E ACESSÓRIOS**

Para determinar a quantidade de louças e metais, foram selecionados os modelos específicos a serem incorporados ao arquivo antes de iniciar o processo no software. Posteriormente, o software gera o arquivo completo, que engloba uma tabela detalhando informações relevantes sobre as louças e metais, incluindo dimensões, materiais e a quantidade necessária para cada área. Essa abordagem automatizada viabiliza uma rápida e precisa identificação de todos os itens de louças e metais necessários no projeto, simplificando o planejamento e a execução da construção.

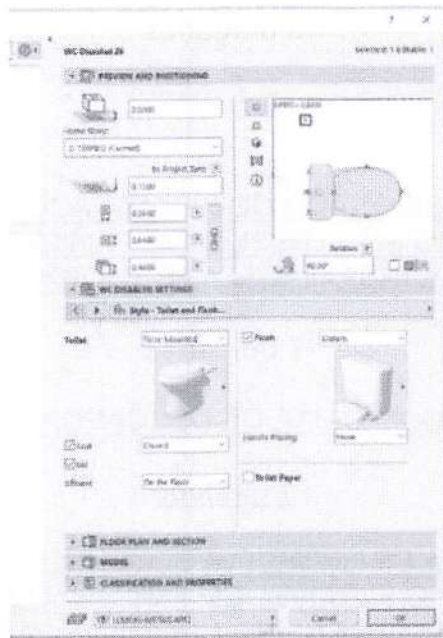

1- Parametrização dos tipos de Louças e metais

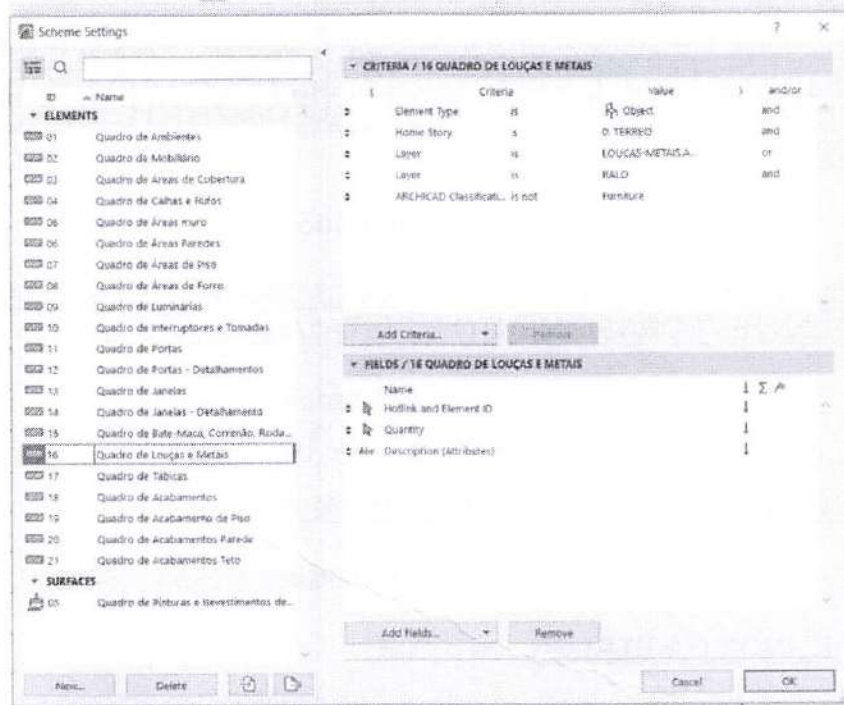

2- Definição dos componentes da tabela

- EQUIPAMENTOS

14.1.1 CHUVEIRO ELÉTRICO COMUM CORPO PLÁSTICO, TIPO DUCHA – FORNECIMENTO E INSTALAÇÃO. AF 01/2020



3 unidades

- LOUÇAS

14.2.1 VASO SANITÁRIO SIFONADO COM CAIXA ACOPLADA LOUÇA BRANCA - PADRÃO MÉDIO, INCLUSO ENGATE FLEXÍVEL EM METAL CROMADO, 1/2 X 40CM - FORNECIMENTO E INSTALAÇÃO. AF 01/2020

7 unidades

14.2.2 BACIA SIFONADA COM CAIXA DE DESCARGA ACOPLADA E TAMPA - INFANTIL

1 unidade

14.2.3 LAVATÓRIO LOUÇA BRANCA COM COLUNA, *44 X 35,5* CM, PADRÃO POPULAR, INCLUSO SIFÃO FLEXÍVEL EM PVC, VÁLVULA E ENGATE FLEXÍVEL 30CM EM PLÁSTICO E COM TORNEIRA CROMADA PADRÃO POPULAR - FORNECIMENTO E INSTALAÇÃO. AF 01/2020

15 unidades

14.2.4 TANQUE DE LOUÇA BRANCA COM COLUNA, 30L OU EQUIVALENTE, INCLUSO SIFÃO FLEXÍVEL EM PVC, VÁLVULA METÁLICA E TORNEIRA DE METAL CROMADO PADRÃO MÉDIO - FORNECIMENTO E INSTALAÇÃO. AF 01/2020

1 unidades

14.2.6 CUBA DE EMBUTIR OVAL EM LOUÇA BRANCA, 35 X 50CM OU EQUIVALENTE - FORNECIMENTO E INSTALAÇÃO. AF 01/2020

3 unidades

14.2.7 CUBA DE LOUÇA DE EMBUTIR REDONDA

8 unidade

- METAIS, INOX E METALON

14.3.1 TAMPO/BANCADA EM CONCRETO ARMADO, REVESTIDO EM AÇO INOXIDÁVEL FOSCO POLIDO

Quadro de Bancadas								
Cód.	Qtd.	Descrição	Frontão	LARG. (m)	COMP. (m)	RODOPIA H=10cm (m ²)	TESTEIRA H=10cm (m ²)	TOTAL (m ²)



Bl.315de	1	Bancada em L em Inox 3,15 x 2,00m, profundidade 0,60 e 0,75m, sem cuba	Frontão direita e esquerda	3,15	0,6	0,45	0,45	2,88
Bl.315de	1	Bancada em L em Inox 3,15 x 2,00m, profundidade 0,60 e 0,75m, sem cuba	Frontão direita e esquerda	1,85	0,75	0,335	0,335	2,0575
BIC.260d	1	Bancada em Inox 2,60x0,60m, com uma cuba retangular em inox.	Frontão direita	2,6	0,6	0,32	0,32	2,2
TOTAL								7,14

14.3.2 Funil Expurgo Hospitalar de aço inox 304 290x300mm e= 0,8mm Sem mesa para embutir - Mirnox ou similar

1 un

14.3.3 CUBA DE EMBUTIR RETANGULAR DE AÇO INOXIDÁVEL, 46 X 30 X 12 CM - FORNECIMENTO E INSTALAÇÃO. AF 01/2020

8 un

14.3.4 TORNEIRA CROMADA 1/2" OU 3/4" PARA TANQUE, PADRÃO POPULAR - FORNECIMENTO E INSTALAÇÃO. AF 01/2020

5 un

14.3.5 TORNEIRA CLÍNICA COM VOLANTE TIPO ALAVANCA

2 un

14.3.6 TORNEIRA MISTURADOR CLÍNICA DE MESA COM AREJADOR ARTICULADO, ACIONAMENTO COTOVELO

8 un

14.3.7 Torneira de mesa com fechamento automático, linha Decamatic Eco, ref.1173.C, DECA ou similar

27 un

14.3.8 Ducha higiênica com registro, linha Dream, ref. 1984.C87.ACT.CR, da DECA ou similar



7 un

14.3.9 Barra de apoio, reta, fixa, em aço inox, l=80cm, d=1 1/4", Jackwal ou similar
10 un

14.3.10 Barra de apoio, reta, fixa, em aço inox, l=40cm, d=1 1/4", Jackwal ou similar
10 un

14.3.11 BARRA DE APOIO RETA, EM AÇO INOX POLIDO, COMPRIMENTO 70 CM, FIXADA NA PAREDE - FORNECIMENTO E INSTALAÇÃO. AF 01/2020
5 un

14.3.12 Barra de apoio reta em aço inox 304 p/ portadores de necessidades especiais (NBR 9050), largura 60 cm

1 un

14.3.13 BANCO ARTICULADO, EM AÇO INOX, PARA PCD, FIXADO NA PAREDE - FORNECIMENTO E INSTALAÇÃO. AF 01/2020 COM GRELHA

1 un

14.3.14 RALO SECO PVC QUADRADO 15x15 COM GRELHA

21 un

14.3.15 ESTACAO DE CHAMADA DE LEITO, COM INTERRUPTOR DE EMBUTIR COM COMANDOS DE CHAMADAS, EMERGENCIA E PRESENCIA, FIXADA SOBRE CAIXA 4"X4" EMBUTIDA NA PAREDE. FORNECIMENTO E COLOCACAO

6 un



HIDRAULICA

O projeto hidráulico foi desenvolvido em conformidade com as normas NBR5626 e NBR 8160, as quais estabelecem os requisitos e procedimentos para instalações hidráulicas prediais de água fria e sistemas de esgoto sanitário, respectivamente.

O software QiBuilder foi utilizado para facilitar o desenvolvimento e a análise do projeto hidráulico, proporcionando ferramentas eficientes para o dimensionamento e a distribuição adequada dos elementos hidráulicos.

Com uma área pluvial de aproximadamente 650m² de cobertura, cada tubo de 100mm é capaz de suportar uma vazão de 90m² de telhado. Para atender a essa demanda, seriam necessários 8 condutores de 100mm. No entanto, no projeto foram adotados 9 tubos de 100mm, proporcionando uma capacidade de 75m² por tubo, o que se mostra vantajoso diante das intensas chuvas recentes.

Além disso, todas as instalações sanitárias foram projetadas com diâmetro mínimo adequado às normas: os vasos sanitários foram lançados com diâmetro mínimo de 100mm, os lavatórios com diâmetro mínimo de 40mm e direcionados para um desconector (caixa sifonada), e as pias de gordura foram lançadas com diâmetro mínimo de 50mm, garantindo o funcionamento eficiente e seguro do sistema hidráulico.

A tabela a seguir apresenta os quantitativos gerados e suas especificações:

Descrição	Item	Quantidade	Unidade	CODIGO CPU	BANCO
Colar de tomada de fºfº	1 1/2"	1	pç	54668	SBC
Registro de esfera	1 1/2"	1	pç	103039	SINAPI
Curva 90 c/ rosca	1.1/2"	1	pç	94681	SINAPI
Adapt sold.curto c/bolsa-rosca p registro	50 mm - 1.1/2"	1	pç	94662	SINAPI
Curva 90 soldável	50 mm	11	pç	103986	SINAPI
Tubos	50 mm	35,6	m	103979	SINAPI
Tê 90 soldável	50 mm	1	pç	104008	SINAPI
Caixa de inspeção esgoto simples	CE- 60x60 cm	7	pç	4883	ORSE
Caixa sifonada	150x150x50	26	pç	104328	SINAPI
Ralo sifonado alt. reg. saída 40	100 mm - 40 mm	4	pç	89709	SINAPI
Sifão de copo p/ pia e lavatório	1" - 1.1/2"	37	pç	86883	SINAPI



Sifão flexível c/ Adaptador	1.1/2" - 1.1/2"	1	pç	86882	SINAPI
Válvula p/ lavatório e tanque	1"	37	pç	86879	SINAPI
Válvula p/ tanque	1 1/2"	1	pç	86879	SINAPI
Anel de borracha	100mm - 4"	43	pç	INCLUSO NA CPU 46.03.050	
Anel de borracha	50mm - 2"	78	pç	INCLUSO NA CPU 46.03.038	
Anel de borracha	75mm - 3"	24	pç	INCLUSO NA CPU 46.03.040	
Curva 45 curta Amanco	100 mm	13	pç	104063	SINAPI
Curva 90 curta	100 mm	9	pç	89811	SINAPI
Curva 90 curta	40 mm	59	pç	89728	SINAPI
Joelho 45	40 mm	29	pç	89726	SINAPI
Joelho 45	50 mm	28	pç	89732	SINAPI
Joelho 45	75 mm	6	pç	89739	SINAPI
Joelho 90	50 mm	2	pç	89731	SINAPI
Joelho 90 c/anel p/ esgoto secundário	40 mm - 1.1/2"	38	pç	89724	SINAPI
Junção simples	100 mm - 50 mm	9	pç	104345	SINAPI
Junção simples	100 mm - 75 mm	1	pç	104347	SINAPI
Junção simples	40 mm x 40 mm	7	pç	89783	SINAPI
Junção simples	50 mm - 50 mm	1	pç	89785	SINAPI
Junção simples	75 mm - 50 mm	3	pç	104350	SINAPI
Junção simples	75 mm 75 mm	5	pç	89795	SINAPI
Redução excêntrica	75 mm - 50 mm	5	pç	89549	SINAPI
Tubo PVC ponta- bolsa c/ virola	100 mm - 4"	143,9	m	46.03.050	CPOS/CDHU
Tubo PVC ponta- bolsa c/ virola	50 mm - 2"	84,2	m	46.03.038	CPOS/CDHU



Tubo PVC ponta-bolsa c/ virola	75 mm - 3"	47	m	46.03.040	CPOS/CDHU
Tubo rígido c/ ponta e bolsa soldável	40 mm	48,9	m	46.01.040	CPOS/CDHU
Tubo rígido c/ ponta lisa	40 mm	22,8	m	46.02.010	CPOS/CDHU
Tubo rígido c/ ponta lisa	50 mm - 2"	0,9	m	46.03.080	CPOS/CDHU
Vedação p/ saída de vaso sanitário	100 mm	9	pç	1595	ORSE
Luva soldável c/ rosca	25 mm -3/4"	17	pç	89373	SINAPI
Bucha de redução sold. longa	40 mm - 25 mm	17	pç	104014	SINAPI
Curva de transposição	25 mm	17	pç	89384	SINAPI
Joelho 90º soldável	25 mm	34	pç	89408	SINAPI
Tubos	25 mm	102	m	89356	SINAPI
Caixa de gordura PVC	CG 30 cm	1	pç	4717	ORSE
Sifão de copo p/ pia e lavatório	1" - 2"	1	pç	86882	SINAPI
Válvula p/ pia	1"	1	pç	86879	SINAPI
Anel de borracha	100mm - 4"	3	pç	INCLUSO NA CPU 46.03.050	
Anel de borracha	50mm - 2"	2	pç	INCLUSO NA CPU 46.03.038	
Curva 45 curta Amanco	100 mm	2	pç	104063	SINAPI
Joelho 90	50 mm	2	pç	89731	SINAPI
Tubo PVC ponta-bolsa c/ virola	100 mm - 4"	13,5	m	46.03.050	CPOS/CDHU
Tubo PVC ponta-bolsa c/ virola	50 mm - 2"	1,1	m	46.03.038	CPOS/CDHU
Tubo rígido c/ ponta lisa	50 mm - 2"	0,6	m	46.03.080	CPOS/CDHU
Caixa de areia pluvial com grelha	CAG- 60x60cm	4	pç	3234	ORSE



Caixa de areia pluvial sem grelha	CA- 80x80 cm	1	pç	97961	SINAPI
Ralo abacaxi	100mm	8	pç	53039	SBC
Anel de borracha	100mm - 4"	19	pç	INCLUSO NA CPU 46.03.050	
Curva 45 curta Amanco	100 mm	4	pç	104063	SINAPI
Curva 90 curta	100 mm	13	pç	89811	SINAPI
Tubo PVC ponta-bolsa c/ virola	100 mm - 4"	21,7	m	46.03.050	CPOS/CDHU
Tubo rígido c/ ponta lisa	100 mm - 4"	64,7	m	46.05.020	CPOS/CDHU
Tubo rígido c/ ponta lisa	150 mm - 6"	25	m	46.05.040	CPOS/CDHU
Curva 90º	200 mm	1	pç	CPU2092	PRÓPRIA
Tubo	200 mm	11,5	m	90696	SINAPI
Joelho 45 soldável	25 mm	2	pç	89363	SINAPI
Joelho 90º soldável	25 mm	11	pç	89408	SINAPI
Tubos	25 mm	114,8	m	89356	SINAPI
Tê 90 soldável	25 mm	11	pç	89869	SINAPI
Anel de borracha	50mm - 2"	110	pç	INCLUSO NA CPU 46.03.038	
Joelho 45	50 mm	1	pç	89732	SINAPI
Joelho 90	50 mm	59	pç	89731	SINAPI
Tubo rígido c/ ponta lisa	50 mm - 2"	117	m	46.03.080	CPOS/CDHU
Tê sanitário	50 mm - 50 mm	25	pç	89825	SINAPI
Chuveiro	25mm x 3/4"	3	pç	INCLUSO LOUÇAS E METAIS	
Ducha higiênica	25mm x 1/2"	7	pç	INCLUSO LOUÇAS E METAIS	
Máquina de Lavar Roupa	25mm x 3/4"	1	pç	ESCOPO RENEM	
Purificador de água	3/4"	5	pç	ESCOPO RENEM	
Torneira de Pia de Cozinha	25mm - 3/4"	1	pç	INCLUSO LOUÇAS E METAIS	

Torneira de Tanque de Lavar	25mmx 3/4"	1	pç	INCLUSO LOUÇAS E METAIS	
Torneira de lavatório	25 mm - 1/2"	35	pç	INCLUSO LOUÇAS E METAIS	
Vaso Sanitário c/ cx. acoplada	1/2"	8	pç	INCLUSO LOUÇAS E METAIS	
Vaso Sanitário p/ Válvula de Descarga de 1 1/4"	40mm - 1 1/2"	1	pç	INCLUSO LOUÇAS E METAIS	
Hidrômetro individual	20 m ³ /h - 1.1/2"	1	pç	45.03.110	CPOS/CDHU
Registro de gaveta bruto ABNT	3/4"	1	pç	89353	SINAPI
Registro de gaveta c/ canopla cromada	1.1/2"	1	pç	94794	SINAPI
Registro de gaveta c/ canopla cromada	3/4"	28	pç	89987	SINAPI
Registro de pressão c/ canopla cromada	3/4"	3	pç	89985	SINAPI
Tubete para hidrômetro	1,1/2"	2	pç	92365	SINAPI
Válvula de descarga alta pressão	1.1/4"	1	pç	92336	SINAPI
Bolsa de ligação p/ vaso sanitário	1.1/2"	1	pç	INCLUSO LOUÇAS E METAIS	
Engate flexível cobre cromado com canopla	1/2 - 30cm	8	pç	INCLUSO LOUÇAS E METAIS	
Engate flexível plástico	1/2 - 30cm	35	pç	INCLUSO LOUÇAS E METAIS	
Tubo de descarga VDE.	38 mm	1	pç	INCLUSO LOUÇAS E METAIS	



Tubo de ligação latão cromado c/ canopla p/ vaso Sa.	38 mm		1 pç	INCLUSO LOUÇAS E METAIS	
Luva soldável c/ rosca	25 mm - 3/4"		3 pç	89373	SINAPI
Luva soldável c/ rosca	50 mm - 1.1/2"		2 pç	89593	SINAPI
Adapt sold.curto c/bolsa-rosca p registro	25 mm - 3/4"		61 pç	94656	SINAPI
Adapt sold.curto c/bolsa-rosca p registro	50 mm - 1.1/2"		2 pç	94662	SINAPI
Adapt sold.curto c/bolsa-rosca p registro	50 mm - 1.1/4"		1 pç	104002	SINAPI
Bucha de redução sold. longa	50 mm - 25 mm		4 pç	103966	SINAPI
Curva 90 soldável	25 mm		75 pç	89489	SINAPI
Curva 90 soldável	50 mm		7 pç	103986	SINAPI
Curva de transposição	25 mm		1 pç	89384	SINAPI
Luva soldável	25 mm		29 pç	89530	SINAPI
Luva soldável	50 mm		1 pç	89577	SINAPI
Tubos	25 mm		235,6 m	89356	SINAPI
Tubos	40 mm		0,1 m		
Tubos	50 mm		65,3 m	103979	SINAPI
Tê 90 soldável	25 mm		35 pç	89869	SINAPI
Tê 90 soldável	50 mm		4 pç	104008	SINAPI
Tê de redução 90 soldável	50 mm - 25 mm		20 pç	89627	SINAPI
Joelho 90º soldável com bucha de latão	25 mm - 3/4"		10 pç	89366	SINAPI



Joelho de redução 90º soldável com bucha de latão	25 mm- 1/2"	49	pç	90373	
Tê red.90 sold c/ bucha latão B central	25 mm -1/2"	1	pç	89396	SINAPI
Tê sold c/ bucha latão bolsa central	25 mm- 3/4"	1	pç	94689	SINAPI
Pressurizador	Max Press 270VF	1	pç	CPU2194	PRÓPRIO
Reservatório Tipo Taça	15000 L	1	pç	48.02.008	CPOS/CDHU
Torneira de Jardim	25 mm x 1/2"	6	pç	INCLUSO LOUÇAS E METAIS	
Registro esfera VS compacto soldável PVC	32 mm	2	pç	94490	SINAPI
Válvula de retenção horiz c/ portinhola	1"	1	pç	47.05.020	CPOS/CDHU
Adapt sold.curto c/bolsa-rosca p registro	32 mm - 1"	4	pç	89436	SINAPI
Bucha de redução sold. curta	32 mm - 25 mm	1	pç	103948	SINAPI
Curva 90 soldável	25 mm	11	pç	89489	SINAPI
Curva 90 soldável	32 mm	6	pç	89415	SINAPI
Filtro em Y	1"	1	pç	47.20.320	CPOS/CDHU
Tubos	25 mm	63,8	m	89356	SINAPI
Tubos	32 mm	12,4	m	89357	SINAPI
Tê 90 soldável	25 mm	4	pç	89869	SINAPI
Tê de redução 90 soldável	32 mm - 25 mm	1	pç	89400	SINAPI
Joelho de redução 90º soldável com bucha de latão	25 mm- 1/2"	6	pç	90373	SINAPI
Pressurizador	Max Press 20E	1	pç	CPU2464	PRÓPRIO



Cisterna	5000 L	1	pç	48.02.300	CPOS/CDHU
----------	--------	---	----	-----------	-----------

Foi elaborado uma tabela resumo, baseado na lista de materiais.

Nº na Planilha	Cod Banco	Banco	Qntd	Disciplina
15.1.1	54668	SBC	1	HIDRAULICA
15.1.2	103039	SINAPI	1	HIDRAULICA
15.1.3	94681	SINAPI	1	HIDRAULICA
15.1.4	94662	SINAPI	3	HIDRAULICA
15.1.5	103986	SINAPI	18	HIDRAULICA
15.1.6	103979	SINAPI	100,9	HIDRAULICA
15.1.7	104008	SINAPI	5	HIDRAULICA
15.1.8	45.03.110	CPOS/CDHU	1	HIDRAULICA
15.1.9	89353	SINAPI	1	HIDRAULICA
15.1.10	94794	SINAPI	1	HIDRAULICA
15.1.11	89987	SINAPI	28	HIDRAULICA
15.1.12	89985	SINAPI	3	HIDRAULICA
15.1.13	92365	SINAPI	2	HIDRAULICA
15.1.14	92336	SINAPI	1	HIDRAULICA
15.1.15	89373	SINAPI	3	HIDRAULICA
15.1.16	89593	SINAPI	2	HIDRAULICA
15.1.17	94656	SINAPI	61	HIDRAULICA
15.1.18	104002	SINAPI	1	HIDRAULICA
15.1.19	103966	SINAPI	4	HIDRAULICA
15.1.20	89489	SINAPI	86	HIDRAULICA
15.1.21	89384	SINAPI	1	HIDRAULICA
15.1.22	89530	SINAPI	29	HIDRAULICA
15.1.23	89577	SINAPI	1	HIDRAULICA
15.1.24	89356	SINAPI	299,4	HIDRAULICA
15.1.25	89869	SINAPI	39	HIDRAULICA
15.1.26	89627	SINAPI	20	HIDRAULICA
15.1.27	89366	SINAPI	10	HIDRAULICA
15.1.28	90373	SINAPI	55	HIDRAULICA



15.1.29	89396	SINAPI	1	HIDRAULICA
15.1.30	94689	SINAPI	1	HIDRAULICA
15.1.31	CPU2194	PROPRIO	1	HIDRAULICA
15.1.32	48.02.008	CPOS/CDHU	1	HIDRAULICA
15.1.33	94490	SINAPI	2	HIDRAULICA
15.1.34	47.05.020	CPOS/CDHU	1	HIDRAULICA
15.1.35	89436	SINAPI	4	HIDRAULICA
15.1.36	103948	SINAPI	1	HIDRAULICA
15.1.37	89415	SINAPI	6	HIDRAULICA
15.1.38	47.20.320	CPOS/CDHU	1	HIDRAULICA
15.1.39	89357	SINAPI	12,4	HIDRAULICA
15.1.40	89400	SINAPI	1	HIDRAULICA
15.1.41	CPU2464	PRÓPRIO	1	HIDRAULICA
15.1.42	48.02.300	CPOS/CDHU	1	HIDRAULICA
15.2.1	4883	ORSE	7	ESGOTO
15.2.2	104328	SINAPI	26	ESGOTO
15.2.3	89709	SINAPI	4	ESGOTO
15.2.4	86883	SINAPI	37	ESGOTO
15.2.5	86882	SINAPI	2	ESGOTO
15.2.6	86879	SINAPI	39	ESGOTO
15.2.7	104063	SINAPI	15	ESGOTO
15.2.8	89811	SINAPI	9	ESGOTO
15.2.9	89728	SINAPI	59	ESGOTO
15.2.10	89726	SINAPI	29	ESGOTO
15.2.11	89732	SINAPI	28	ESGOTO
15.2.12	89739	SINAPI	6	ESGOTO
15.2.13	89731	SINAPI	4	ESGOTO
15.2.14	89724	SINAPI	38	ESGOTO
15.2.15	104345	SINAPI	9	ESGOTO
15.2.16	104347	SINAPI	1	ESGOTO
15.2.17	89783	SINAPI	7	ESGOTO
15.2.18	89785	SINAPI	1	ESGOTO
15.2.19	104350	SINAPI	3	ESGOTO
15.2.20	89795	SINAPI	5	ESGOTO



15.2.21	89549	SINAPI	5	ESGOTO
15.2.22	46.03.050	CPOS/CDHU	157,4	ESGOTO
15.2.23	46.03.038	CPOS/CDHU	85,3	ESGOTO
15.2.24	46.03.040	CPOS/CDHU	47	ESGOTO
15.2.25	46.01.040	CPOS/CDHU	48,9	ESGOTO
15.2.26	46.02.010	CPOS/CDHU	22,8	ESGOTO
15.2.27	46.03.080	CPOS/CDHU	1,5	ESGOTO
15.2.28	1595	ORSE	9	ESGOTO
15.2.29	89373	SINAPI	17	ESGOTO
15.2.30	104014	SINAPI	17	ESGOTO
15.2.31	89384	SINAPI	17	ESGOTO
15.2.32	89408	SINAPI	34	ESGOTO
15.2.33	89356	SINAPI	102	ESGOTO
15.2.34	4717	ORSE	1	ESGOTO
15.3.1	3234	ORSE	4	PLUVIAL
15.3.2	97961	SINAPI	1	PLUVIAL
15.3.3	53039	SBC	8	PLUVIAL
15.3.4	104063	SINAPI	4	PLUVIAL
15.3.5	89811	SINAPI	13	PLUVIAL
15.3.6	46.03.050	CPOS/CDHU	21,7	PLUVIAL
15.3.7	46.05.020	CPOS/CDHU	64,7	PLUVIAL
15.3.8	46.05.040	CPOS/CDHU	25	PLUVIAL
15.3.9	CPU2092	PRÓPRIA	1	PLUVIAL
15.3.10	90696	SINAPI	11,5	PLUVIAL
15.3.11	89363	SINAPI	2	PLUVIAL
15.3.12	89408	SINAPI	11	PLUVIAL
15.3.13	89356	SINAPI	114,8	PLUVIAL
15.3.14	89869	SINAPI	11	PLUVIAL
15.3.15	89732	SINAPI	1	PLUVIAL
15.3.16	89731	SINAPI	59	PLUVIAL
15.3.17	46.03.080	CPOS/CDHU	117	PLUVIAL
15.3.18	89825	SINAPI	25	PLUVIAL

COMBATE E PREVENÇÃO DE INCENDIO

O software utilizado para elaboração de projetos é o AUTOCAD, conhecido por sua robustez e versatilidade na criação de desenhos técnicos e projetos arquitetônicos. No que diz respeito às normas de segurança contra incêndios, cada estado possui seu próprio Regulamento de Prevenção e Combate a Incêndio. Esses regulamentos são compostos por instruções técnicas específicas para cada medida de segurança, abrangendo desde a construção de edificações até o funcionamento de sistemas de combate a incêndio.

O processo de elaboração de projetos segue um raciocínio metódico, baseado nas especificações técnicas contidas na legislação estadual correspondente. Cada medida de segurança é cuidadosamente analisada e implementada de acordo com as diretrizes estabelecidas, garantindo a conformidade com as normas e a segurança das edificações e de seus ocupantes.

SINALIZAÇÃO E EQUIPAMENTOS DIVERSOS					
EQUIPAMENTO	CÓDIGO/MENSAGEM	DIMENSÃO (mm)	QUANTIDADE	CODIGO CPU	BANCO
PLACA (RAIO ELÉTRICO)	A5	204	5	12889	ORSE
EXTINTOR	PQS - 2A - 20B:C	-	10	101910	SINAPI
PLACA EXTINTOR	E5	330X330	10	12888	ORSE
PLACA "INDICAÇÃO DAS MEDIDAS DE SEGURANÇA DE CADA EDIFICAÇÃO"	M1	600X600	1	97.02.210	CPOS/CDHU
	Esta edificação está dotada dos seguintes				
	Sistemas de Proteção Contra Incêndios:				
	.Saídas de emergência.				
	.Iluminação de emergência.				
	.Sinalização de emergência.				



	.Extintores de incêndio.				
	. Edificação em Concreto Alvenaria.				
	Em caso de emergência:				
	Ligue 193 - Corpo de Bombeiros				
PLACA (MENSAGEM ESCRITA)	M7	221X442	6	11853	ORSE
	ESTA PORTA DEVERÁ PERMANECER ABERTA DURANTE TODO				
	EXPEDIENTE				
FAIXA ZEBRADA (PRETO E AMARELA)	O1	--	NO CENTRO DE TODA A EXTENSÃO DAS PORTAS DE VIDRO / OU QUALQUER FAIXA (EX: LOGO DA EMPRESA)		
PLACA (CIGARRO)	P1	Ø252	1	97.02.198	CPOS/CDHU
PLACA (FÓSFORO)	P2	Ø252	1	97.02.198	CPOS/CDHU
PLACA (SETA DIREITA)	S2	126X252	1	12884	ORSE
PLACA (SETA ESQUERDA)	S2	126X252	3	12884	ORSE
PLACA (SETA PARA CIMA)	S3	126X252	26	12884	ORSE
PLACA SAÍDA	S12	126X252	9	12884	ORSE
ILUMINAÇÃO DE EMERGÊNCIA 30 LEDS	1W - 55lm À 110lm	--	33	60680	SBC
ILUMINAÇÃO TIPO FAROL	5w-600lm-6500k	--	1	50.05.312	CPOS/CDHU
ABRIGO METÁLICO PARA EXTINTOR	--	--	5	10785	ORSE

NOTA GERAIS: SE ATENTAR A CÓDIFICAÇÃO DA SINALIZAÇÃO DE CADA ESTADO, SEGUIR AS OBSERVAÇÕES CONTIDAS NA COLUNA "EQUIPAMENTOS").					
SISTEMA DE PAINÉIS FOTOVOLTAICOS					
EQUIPAMENTO	CÓD./MENSAGEM	DIMENSÃO	QUANTIDADE	CODIGO CPU	BANCO
PLACA	"DISPOSITIVO DE DESLIGAMENTO RÁPIDO PARA SISTEMA FOTOVOLTAICO"	316/158	1	160612	IOPES
PLACA	"ESTA EDIFICAÇÃO POSSUI INSTALADO SISTEMA FOTOVOLTAICO"	100X150	1	05.054.0115-0	EMOP
PLACA	"SISTEMA FOTOVOLTAICO EQUIPADO COM DISPOSITIVO DE DESLIGAMENTO RÁPIDO - AJUSTE O INTERRUPTOR DE DESLIGAMENTO RÁPIDO PARA A POSIÇÃO 'DESLIGADO' ('OFF') PARA DESLIGAR O SISTEMA FOTOVOLTAICO E REDUZIR O RISCO DE CHOQUE"	316/158	1	160612	IOPES

Foi elaborado uma tabela resumo, baseado na lista de materiais.

Nº na Planilha	Cod Banco	Banco	Qntd
15.4.1	12889	ORSE	5,00
15.4.2	101910	SINAPI	10,00
15.4.3	12888	ORSE	10,00
15.4.4	97.02.210	CPOS/CDHU	1,00
15.4.5	11853	ORSE	6,00
15.4.6	97.02.198	CPOS/CDHU	2,00
15.4.7	12884	ORSE	39,00
15.4.8	060680	SBC	33,00
15.4.9	50.05.312	CPOS/CDHU	1,00
15.4.10	10785	ORSE	5,00
15.4.11	160612	IOPES	2,00
15.4.12	05.054.0115-0	EMOP	1,00

ELETRICA

A norma utilizada para o projeto de gás é a Norma 5410. Esta norma estabelece os requisitos e procedimentos para instalações elétricas de baixa tensão, garantindo a segurança e o desempenho adequado dos sistemas elétricos em edifícios e outras estruturas.

Para a concepção desses sistemas elétricos, é comum utilizar o software ALTOQi - BIULDER. Este software oferece ferramentas e recursos para facilitar o projeto elétrico, desde a iluminação até a distribuição de energia elétrica nos diferentes circuitos.

O processo de concepção inicia-se com a iluminação, onde é realizada a contagem de lumens necessários por metro quadrado, levando em consideração as necessidades específicas do projeto e suas características. A concepção das tomadas também é feita com base na metragem quadrada e na tipologia do projeto, considerando também as tomadas de uso específico que exigem uma carga especial, as quais são devidamente sinalizadas no projeto de arquitetura.

Após dimensionar a iluminação e as tomadas, é elaborado o quadro de distribuição e os circuitos, os quais são separados por potências e de acordo com seus usos específicos, tanto gerais quanto de iluminação. Após a finalização do quadro de distribuição, é dimensionado o quadro de força, sendo que o software utilizado já realiza esse cálculo automaticamente.

As tabelas a seguir apresenta os quantitativos gerados e suas especificações:

Descrição	Item	Quantidade	Unidade	CODIGO CPU	BANCO
Arruela zamak	1.1/4"	1	pç	9925	ORSE
Bucha zamak	1.1/4"	1	pç	INCLUSO 9925	



Caixa PVC	4x2"	278	pç	91940	SINAPI
Caixa PVC	4x4"	21	pç	91943	SINAPI
Caixa PVC octogonal	3x3"	99	pç	91937	SINAPI
Caixa alumínio 4"x2"	3x4"	6	pç	92868	SINAPI
Curva 90° PVC longa rosca	1.1/4"	1	pç	91920	SINAPI
Arruela lisa galvan.	1/4"	407	pç	63445	SBC
Arruela lisa galvan.	3/8"	67	pç	63444	SBC
Parafuso galvan. cab. sext.	3/8"x2.1/2" rosca soberba	65	pç	40395	SBC
Parafuso galvan. cab. sext.	3/8"x2.1/2" rosca total WW	2	pç	40395	SBC
Parafuso galvan. cabeça lenticilha	1/4"x5/8" máquina rosca total	192	pç	63111	SBC
Porca sextavada galvan.	1/4"	343	pç	INCLUSO 063445	
Porca sextavada galvan.	3/8"	67	pç	INCLUSO 063444	
Suporte para cabo de aço	38x90mm	67	pç	78583	SBC
Vergalhão galvan. rosca total	1/4"x(comp. p/ proj.)	67	pç	62690	SBC
Isol. XLPE - 0,6/1kV (ref. Prysmian Voltalene Ecolene)	50 mm ² - Verde-amarelo	20,6	m	92988	SINAPI
Isol. XLPE - 0,6/1kV (ref. Prysmian Voltalene Ecolene)	95 mm ² - Azul claro	20,6	m	92992	SINAPI
Isol. XLPE - 0,6/1kV (ref. Prysmian Voltalene Ecolene)	95 mm ² - Branco	20,6	m	92992	SINAPI



Isol. XLPE - 0,6/1kV (ref. Prysmian Voltalene Ecolene)	95 mm ² - Preto	20,6	m	92992	SINAPI
Isol. XLPE - 0,6/1kV (ref. Prysmian Voltalene Ecolene)	95 mm ² - Vermelho	20,6	m	92992	SINAPI
Isol. XLPE - 0,6/1kV (ref. Prysmian Voltalene Ecolene)	16 mm ² - Verde- amarelo	24,7	m	91935	SINAPI
Isol. XLPE - 0,6/1kV (ref. Prysmian Voltalene Ecolene)	25 mm ² - Azul claro	24,7	m	92984	SINAPI
Isol. XLPE - 0,6/1kV (ref. Prysmian Voltalene Ecolene)	25 mm ² - Preto	24,7	m	92984	SINAPI
Isol. XLPE - 0,6/1kV (ref. Prysmian Voltalene Ecolene)	25 mm ² - Vermelho	24,7	m	92984	SINAPI
Isol. XLPE - 0,6/1kV (ref. Prysmian Voltalene Ecolene)	95 mm ² - Azul claro	1,4	m	92992	SINAPI
Isol. XLPE - 0,6/1kV (ref. Prysmian Voltalene Ecolene)	95 mm ² - Branco	1,4	m	92992	SINAPI
Isol. XLPE - 0,6/1kV (ref. Prysmian Voltalene Ecolene)	95 mm ² - Preto	1,4	m	92992	SINAPI
Isol. XLPE - 0,6/1kV (ref. Prysmian Voltalene Ecolene)	95 mm ² - Vermelho	1,4	m	92992	SINAPI



Isol.PVC - 450/750V (ref. Inbrac Inbranil Flex Antichama)	10 mm ² - Azul claro	58,7	m	91932	SINAPI
Isol.PVC - 450/750V (ref. Inbrac Inbranil Flex Antichama)	10 mm ² - Branco	58,7	m	91932	SINAPI
Isol.PVC - 450/750V (ref. Inbrac Inbranil Flex Antichama)	10 mm ² - Verde- amarelo	58,7	m	91932	SINAPI
Isol.PVC - 450/750V (ref. Inbrac Inbranil Flex Antichama)	10 mm ² - Vermelho	58,7	m	91932	SINAPI
Isol.PVC - 450/750V (ref. Inbrac Inbranil Flex Antichama)	16 mm ² - Verde- amarelo	30,1	m	91934	SINAPI
Isol.PVC - 450/750V (ref. Inbrac Inbranil Flex Antichama)	25 mm ² - Azul claro	30,1	m	101888	SINAPI
Isol.PVC - 450/750V (ref. Inbrac Inbranil Flex Antichama)	25 mm ² - Branco	30,1	m	101888	SINAPI
Isol.PVC - 450/750V (ref. Inbrac Inbranil Flex Antichama)	25 mm ² - Preto	30,1	m	101888	SINAPI
Isol.PVC - 450/750V (ref. Inbrac Inbranil Flex Antichama)	25 mm ² - Verde- amarelo	34,4	m	101888	SINAPI
Isol.PVC - 450/750V (ref. Inbrac Inbranil Flex Antichama)	25 mm ² - Vermelho	30,1	m	101888	SINAPI



Isol.PVC - 450/750V (ref. Inbrac Inbranil Flex Antichama)	50 mm ² - Azul claro	34,4	m	92988	SINAPI
Isol.PVC - 450/750V (ref. Inbrac Inbranil Flex Antichama)	50 mm ² - Branco	34,4	m	92988	SINAPI
Isol.PVC - 450/750V (ref. Inbrac Inbranil Flex Antichama)	50 mm ² - Preto	34,4	m	92988	SINAPI
Isol.PVC - 450/750V (ref. Inbrac Inbranil Flex Antichama)	50 mm ² - Vermelho	34,4	m	92988	SINAPI
Isol.PVC - 450/750V (ref. Inbrac Inbranil Flex Antichama)	1.5 mm ² - Amarelo	711,2	m	91924	SINAPI
Isol.PVC - 450/750V (ref. Inbrac Inbranil Flex Antichama)	1.5 mm ² - Azul claro	786,7	m	91924	SINAPI
Isol.PVC - 450/750V (ref. Inbrac Inbranil Flex Antichama)	1.5 mm ² - Branco	367,1	m	91924	SINAPI
Isol.PVC - 450/750V (ref. Inbrac Inbranil Flex Antichama)	1.5 mm ² - Preto	116,4	m	91924	SINAPI
Isol.PVC - 450/750V (ref. Inbrac Inbranil Flex Antichama)	1.5 mm ² - Verde- amarelo	228,6	m	91924	SINAPI
Isol.PVC - 450/750V (ref. Inbrac Inbranil Flex Antichama)	1.5 mm ² - Vermelho	244	m	91924	SINAPI



Isol.PVC - 450/750V (ref. Inbrac Inbranil Flex Antichama)	2.5 mm ² - Amarelo	142,1	m	91926	SINAPI
Isol.PVC - 450/750V (ref. Inbrac Inbranil Flex Antichama)	2.5 mm ² - Azul claro	1.054,20	m	91926	SINAPI
Isol.PVC - 450/750V (ref. Inbrac Inbranil Flex Antichama)	2.5 mm ² - Branco	695,8	m	91926	SINAPI
Isol.PVC - 450/750V (ref. Inbrac Inbranil Flex Antichama)	2.5 mm ² - Preto	629,4	m	91926	SINAPI
Isol.PVC - 450/750V (ref. Inbrac Inbranil Flex Antichama)	2.5 mm ² - Verde- amarelo	704,6	m	91926	SINAPI
Isol.PVC - 450/750V (ref. Inbrac Inbranil Flex Antichama)	2.5 mm ² - Vermelho	761,8	m	91926	SINAPI
Isol.PVC - 450/750V (ref. Inbrac Inbranil Flex Antichama)	4 mm ² - Azul claro	42,4	m	91928	SINAPI
Isol.PVC - 450/750V (ref. Inbrac Inbranil Flex Antichama)	4 mm ² - Branco	87,4	m	91928	SINAPI
Isol.PVC - 450/750V (ref. Inbrac Inbranil Flex Antichama)	4 mm ² - Preto	81,1	m	91928	SINAPI
Isol.PVC - 450/750V (ref. Inbrac Inbranil Flex Antichama)	4 mm ² - Verde- amarelo	110,8	m	91928	SINAPI



Isol.PVC - 450/750V (ref. Inbrac Inbranil Flex Antichama)	4 mm ² - Vermelho	36,1	m	91928	SINAPI
Isol.PVC - 450/750V (ref. Inbrac Inbranil Flex Antichama)	6 mm ² - Branco	22,7	m	91930	SINAPI
Isol.PVC - 450/750V (ref. Inbrac Inbranil Flex Antichama)	6 mm ² - Preto	30,5	m	91930	SINAPI
Isol.PVC - 450/750V (ref. Inbrac Inbranil Flex Antichama)	6 mm ² - Verde- amarelo	25,5	m	91930	SINAPI
Isol.PVC - 450/750V (ref. Inbrac Inbranil Flex Antichama)	6 mm ² - Vermelho	23,5	m	91930	SINAPI
Isol.PVC - 450/750V (ref. Inbrac Inbranil Flex Antichama)	1.5 mm ² - Amarelo	214,9	m	91924	SINAPI
Isol.PVC - 450/750V (ref. Inbrac Inbranil Flex Antichama)	1.5 mm ² - Azul claro	98,3	m	91924	SINAPI
Isol.PVC - 450/750V (ref. Inbrac Inbranil Flex Antichama)	1.5 mm ² - Branco	104,7	m	91924	SINAPI
Isol.PVC - 450/750V (ref. Inbrac Inbranil Flex Antichama)	1.5 mm ² - Verde- amarelo	23,2	m	91924	SINAPI
Alvenaria	300x300x300mm	2	pç	97886	SINAPI
Alvenaria	Tampa 300x300x50mm	2	pç	INCLUSO 97886	

Aço pintada (ref Lukbox)	250x250x100 mm	1	pç	61462	SBC
Aço pintada (ref Lukbox)	300x300x120 mm	2	pç	61462	SBC
Placa 2x4"	Interruptor 2 paralelos & simples - 3 teclas	1	pç	91963	SINAPI
Placa 2x4"	Interruptor intermediário - 1 tecla	2	pç	91979	SINAPI
Placa 2x4"	Interruptor paralelo - 1 tecla	11	pç	91955	SINAPI
Placa 2x4"	Interruptor paralelo - 2 teclas	3	pç	91961	SINAPI
Placa 2x4"	Interruptor paralelo - 3 teclas	1	pç	91969	SINAPI
Placa 2x4"	Interruptor simples - 1 tecla	21	pç	91953	SINAPI
Placa 2x4"	Placa c/ furo	12	pç	59208	SBC
Placa 2x4"	Placa p/ 1 função	90	pç	62568	SBC
Placa 2x4"	Placa p/ 2 funções	133	pç	62568	SBC
Placa 2x4"	Placa p/ 3 funções	3	pç	62568	SBC
Placa 2x4"	Tomada hexagonal (NBR 14136) 2P+T 10A	39	pç	91996	SINAPI
Placa 4x4"	Placa cega	21	pç	59109	SBC
S/ placa	Interruptor 1 tecla simples e tomada hexagonal (NBR14136)	15	pç	92022	SINAPI
S/ placa	Interruptor 2 teclas - simples e paralela separadas	2	pç	91972	SINAPI





S/ placa	Interruptor 2 teclas paralelas e tomada hexagonal (NBR14136)	1	pç	92026	SINAPI
S/ placa	Tomada hexagonal (NBR 14136) (2) 2P+T 10A	112	pç	92002	SINAPI
S/ placa	Tomada hexagonal (NBR 14136) (2) 2P+T 20A	6	pç	92003	SINAPI
S/ placa	Tomada hexagonal (NBR 14136) 2P+T 10A	46	pç	91994	SINAPI
S/ placa	Tomada hexagonal (NBR 14136) 2P+T 20A	14	pç	91995	SINAPI
Interruptor autom. por presença	220V - 1200W resistivo	1	pç	60380	SBC
Disjuntor Tripolar Termomagnético - norma DIN (Curva C)	70 A - 3 kA	2	pç	13457	ORSE
Disjuntor Tripolar Termomagnético - norma DIN (Curva C)	80 A - 10 kA	2	pç	101894	SINAPI
Disjuntor Unipolar Termomagnético - norma DIN (Curva C)	10 A - 3 kA	13	pç	93653	SINAPI
Disjuntor Unipolar Termomagnético - norma DIN (Curva C)	16 A - 3 kA	35	pç	93654	SINAPI
Disjuntor Unipolar Termomagnético - norma DIN (Curva C)	20 A - 3 kA	1	pç	93655	SINAPI



Disjuntor bipolar termomagnético (220 V/127 V) - DIN (Curva B)	16 A - 5 kA	37	pç	93661	SINAPI
Disjuntor bipolar termomagnético (220 V/127 V) - DIN (Curva B)	20 A - 5 kA	5	pç	93662	SINAPI
Disjuntor bipolar termomagnético (220 V/127 V) - DIN (Curva B)	32 A - 5 kA	2	pç	93664	SINAPI
Disjuntor bipolar termomagnético (220 V/127 V) - DIN (Curva C)	10 A - 5 kA	2	pç	93660	SINAPI
Disjuntor bipolar termomagnético (220 V/127 V) - DIN (Curva C)	16 A - 5 kA	3	pç	93661	SINAPI
Disjuntor bipolar termomagnético (220 V/127 V) - DIN (Curva C)	40 A - 5 kA	3	pç	93665	SINAPI
Disjuntor bipolar termomagnético (220 V/127 V) - DIN (Curva C)	80 A - 5 kA	2	pç	9216	ORSE
Disjuntor tripolar termomagnético (220 V/127 V) - DIN (Curva C)	125 A - 40 kA	2	pç	101895	SINAPI



Disjuntor tripolar termomagnético (220 V/127 V) - DIN (Curva C)	200 A - 60 kA	1	pç	151334	IOPES
Dispositivo de proteção contra surto	175 V - 8 KA	18	pç	64563	SBC
Dispositivo de proteção contra surto	275 V - 40 KA	8	pç	37.24.042	CPOS/CDHU
Interruptor bipolar DR (fase/fase - In 30mA) - DIN	25 A	11	pç	151350	IOPES
Interruptor bipolar DR (fase/fase - In 30mA) - DIN	40 A	4	pç	151357	IOPES
Interruptor tetrapolar DR (3 fases/neutro - In 30mA) - DIN	80 A	1	pç		
Acessórios para eletrocalha	Saída dupla para eletroduto	8	pç	62571	SBC
Acessórios para eletrocalha	Saída horizontal para eletroduto	21	pç	63612	SBC
Curva horizontal 90°	100x75mm chapa 18	2	pç	11285	ORSE
Eletrocalha perfurada tipo U	100x50mm chapa 18	2,3	m	60107	SBC
Eletrocalha perfurada tipo U	100x75mm chapa 18	71,6	m	15.018.0520-0	EMOP
Suporte vertical	120x146mm	65	pç	12488	ORSE
Suporte vertical	70x96mm	2	pç	8685	ORSE
T horizontal 90°	100x75mm chapa 18	1	pç	15.018.0756-0	EMOP
Tala plana perfurada	75mm	48	pç	63617	SBC
Terminal	100x75mm chapa 18	3	pç	12535	ORSE



Eletroduto leve	1"	59,7	m	91837	
Eletroduto leve	3/4"	1.026,90	m	91835	SINAPI
Eletroduto pesado	1.1/2"	41,7	m	93008	SINAPI
Eletroduto pesado	1.1/4"	141,9	m	91865	SINAPI
Eletroduto pesado	2"	22,9	m	93009	SINAPI
Eletroduto pesado	3"	10,5	m	93011	SINAPI
Eletroduto galvanizado, vara 3,0m	1.1/4"	1	m	38.04.080	CPOS/CDHU
Bloco autônomo - aclaramento	Autonomia 3h - 600lm	34	pç	50.05.312	CPOS/CDHU
Soquete	base E 27	107	pç	8662	ORSE
Arandela	Arandela 24W	23	pç	INCLUSO LUMINÁRIAS	
Arandela	Arandela 5W	24	pç		
Classic	36W	51	pç		
Classic A	35 W	43	pç		
Classic A	40W	5	pç		
Espeto embutir piso	7W	8	pç		
Arame de aço	12 BWG	1	pç	INCLUSO 101538	
Armação secundária aço laminado	1 estribo com haste	2	pç	101538	SINAPI
Isolador roldana 600V	Porcelana vidrada	4	pç	INCLUSO 101538	
Massa de calafetar	0,4kg	1	pç	INCLUSO 101538	
Unidade consumidora - embutir	Caixa medição tipo III - Trifásica	1	pç	4527	ORSE
Barr. bif., - DIN (Ref. Hager)	Cap. 24 disj. unip. - In Pente 100A	1	pç	150308	IOPES
Barr. bif., - DIN (Ref. Hager)	Cap. 34 disj. unip. - In Pente 100A	1	pç	37.04.270	CPOS/CDHU
Barr. trif., - DIN (Ref. Hager)	Cap. 54 disj. unip. - In Pente 150A	3	pç	12232	ORSE



Barr. trif., - DIN (Ref. Hager)	Cap. 12 disj. unip. - In Pente 200A - QDG	1	pç	101882	SINAPI
Caixa PVC	4x2"	27	pç	91940	SINAPI
Isol.PVC - 450/750V (ref. Inbrac Inbrasil Flex Antichama)	2.5 mm ² - Azul claro	6,2	m	91926	SINAPI
Isol.PVC - 450/750V (ref. Inbrac Inbrasil Flex Antichama)	2.5 mm ² - Branco	99,4	m	91926	SINAPI
isol.PVC - 450/750V (ref. Inbrac Inbrasil Flex Antichama)	2.5 mm ² - Preto	253,8	m	91926	SINAPI
Isol.PVC - 450/750V (ref. Inbrac Inbrasil Flex Antichama)	2.5 mm ² - Verde- amarelo	180,8	m	91926	SINAPI
Isol.PVC - 450/750V (ref. Inbrac Inbrasil Flex Antichama)	2.5 mm ² - Vermelho	231,2	m	91926	SINAPI
Alvenaria	300x300x300mm	2	pç	97886	SINAPI
Alvenaria	Tampa 300x300x50mm	2	pç	INCLUSO 97886	
Aço pintada (ref Lukbox)	400x400x150 mm	1	pç	61465	SBC
Placa 2x4"	Placa c/ furo	26	pç	59208	SBC
Placa 2x4"	Placa p/ 1 função	1	pç	62568	SBC
S/ placa	Tomada hexagonal (NBR 14136) 2P+T 20A	1	pç	91995	SINAPI
Eletroduto leve	1"	6,1	m	91837	SINAPI
Eletroduto leve	3/4"	39,9	m	91835	SINAPI
Eletroduto pesado	1.1/2"	73,9	m	93008	SINAPI

Eletróduto pesado	1.1/4"	112,1	m	91865	SINAPI
Aço pintada (ref Cemar)	330x330x122 mm	1	pç	61462	SBC
Eletróduto leve	3/4"	2,1	m	91835	SINAPI
Eletróduto pesado	1.1/4"	8,1	m	91865	SINAPI



Foi elaborado uma tabela resumo, baseado na lista de materiais.

Nº na Planilha	Cod Banco	Banco	Qntd
16.1.1	9925	ORSE	1
16.1.2	91940	SINAPI	305
16.1.3	91943	SINAPI	21
16.1.4	91937	SINAPI	99
16.1.5	92868	SINAPI	6
16.1.6	91920	SINAPI	1
16.1.7	63445	SBC	407
16.1.8	63444	SBC	67
16.1.9	40395	SBC	67
16.1.10	63111	SBC	192
16.1.11	78583	SBC	67
16.1.12	62690	SBC	67
16.1.13	92988	SINAPI	158,2
16.1.14	92992	SINAPI	88
16.1.15	91935	SINAPI	24,7
16.1.16	92984	SINAPI	74,1
16.1.17	91932	SINAPI	234,8
16.1.18	91934	SINAPI	30,1
16.1.19	101888	SINAPI	154,8
16.1.20	91924	SINAPI	2895,1
16.1.21	91926	SINAPI	4759,3
16.1.22	91928	SINAPI	357,8
16.1.23	91930	SINAPI	102,2
16.1.24	97886	SINAPI	4
16.1.25	61462	SBC	4



16.1.26	91963	SINAPI	1
16.1.27	91979	SINAPI	2
16.1.28	91955	SINAPI	11
16.1.29	91961	SINAPI	3
16.1.30	91969	SINAPI	1
16.1.31	91953	SINAPI	21
16.1.32	59208	SBC	38
16.1.33	62568	SBC	227
16.1.34	62568	SBC	227
16.1.35	91996	SINAPI	39
16.1.36	59109	SBC	21
16.1.37	92022	SINAPI	15
16.1.38	91972	SINAPI	2
16.1.39	92026	SINAPI	1
16.1.40	92002	SINAPI	112
16.1.41	92003	SINAPI	6
16.1.42	91994	SINAPI	46
16.1.43	91995	SINAPI	15
16.1.44	60380	SBC	1
16.1.45	13457	ORSE	2
16.1.46	101894	SINAPI	2
16.1.47	93653	SINAPI	13
16.1.48	93654	SINAPI	35
16.1.49	93655	SINAPI	1
16.1.50	93661	SINAPI	40
16.1.51	93662	SINAPI	5
16.1.52	93664	SINAPI	2
16.1.53	93660	SINAPI	2
16.1.54	93661	SINAPI	40
16.1.55	93665	SINAPI	3
16.1.56	9216	ORSE	2
16.1.57	101895	SINAPI	2
16.1.58	151334	IOPES	1
16.1.59	64563	SBC	18

16.1.60	37.24.042	CPOS/CDHU	
16.1.61	151350	IOPES	
16.1.62	151357	IOPES	4
16.1.63	62571	SBC	8
16.1.64	63612	SBC	21
16.1.65	11285	ORSE	2
16.1.66	60107	SBC	2,3
16.1.67	15.018.0520-0	EMOP	71,6
16.1.68	12488	ORSE	65
16.1.69	8685	ORSE	2
16.1.70	15.018.0756-0	EMOP	1
16.1.71	63617	SBC	48
16.1.72	12535	ORSE	3
16.1.73	91837	SINAPI	65,8
16.1.74	91835	SINAPI	1068,9
16.1.75	93008	SINAPI	115,6
16.1.76	91865	SINAPI	262,1
16.1.77	93009	SINAPI	22,9
16.1.78	93011	SINAPI	10,5
16.1.79	38.04.080	CPOS/CDHU	1
16.1.80	50.05.312	CPOS/CDHU	34
16.1.81	8662	ORSE	107
16.1.82	101538	SINAPI	2
16.1.83	4527	ORSE	1
16.1.84	150308	IOPES	1
16.1.85	37.04.270	CPOS/CDHU	1
16.1.86	12232	ORSE	3
16.1.87	101882	SINAPI	1
16.1.88	61465	SBC	1
16.1.89	61462	SBC	4

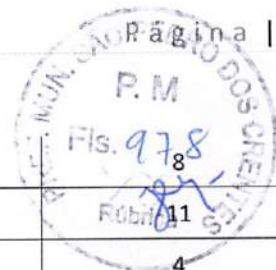



ILUMINAÇÃO

16.2.1 LUMINÁRIA ARANDELA TIPO TARTARUGA, DE SOBREPOR, COM 1 LÂMPADA LED DE 6 W, SEM REATOR - FORNECIMENTO E INSTALAÇÃO. AF 02/2020

22 un

16.2.2 LUMINÁRIA LED RETANGULAR DE SOBREPOR COM DIFUSOR TRANSLÚCIDO, 4000 K, FLUXO LUMINOSO DE 3690 A 4800 LM, POTÊNCIA DE 35 W A 41 W

29 un

16.2.3 LUMINARIA DE EMBUTIR PLAFON 18W LED BRANCO FRIO 22,5x22,5

20 un

16.2.4 Luminária plafon (sobrepór) 40 x 40 - 36 W - 6000K - G- Light ou similar

51 un

16.2.5 LUMINÁRIA ARANDELA TIPO TARTARUGA, DE SOBREPOR, COM 1 LÂMPADA LED DE 6 W, SEM REATOR - FORNECIMENTO E INSTALAÇÃO. AF 02/2020

24 un

16.2.6 LUMINÁRIA LED REDONDA DE EMBUTIR PARA PAREDE OU PISO, ÁREA INTERNA OU EXTERNA, BIVOLT - POTÊNCIA 6 W

8 un

SPDA



Descrição	Item	Quantidade	Unidade	CODIGO CPU	BANCO
Barramento de equipotencialização	9 terminais	1	pç	11273	ORSE
Caixa de inspeção	Cimento - Ø300x300mm	12	pç	101801	SINAPI
Caixa de inspeção suspensa	Termoplástico ø1", com adesivo de advertência (NBR2419:2015-3)	12	pç	98111	SINAPI
Haste de aterramento - cobreada	5/8" x 2,40m	12	pç	78054	SBC
Captor Franklin	H=250mm - 01 descida	1	pç	96989	SINAPI
Mastro simples	6m x ø1.1/2"	2	pç	96988	SINAPI
Terminal Aéreo	300 mm - Fixação horizontal	31	pç	104746	SINAPI
Cabo de cobre Nú - 7 fios	35mm ²	325,6	m	78206	SBC
Cabo de cobre Nú - 7 fios	50mm ²	132,5	m	78212	SBC
Duto de Proteção	Tubos de PVC de 1" x 3m	14	pç	96984	SINAPI
Isolador simples	Fix. c/ chapa de encosto - 100 mm	20	pç	101548	SINAPI
Conector de pressão	Tipo Split-bolt para cabo de cobre 35mm ²	35	pç	CONSIDERADO DENTRO DA CPUS	
Conector reforçado em bronze	Para conexão entre 2 cabos e haste de aterramento	12	pç	CONSIDERADO DENTRO DA CPUS	
Terminal pressão em latão	Para cabo 35mm ²	12	pç	CONSIDERADO DENTRO DA CPUS	



Presilha de latão	Furo de ø5mm para cabos de 35-50mm ²	326	pç	CONSIDERADO DENTRO DA CPUS
Fixadores Ômega em latão	Furo ø5mm para cabo de cobre 35mm ²	70	pç	CONSIDERADO DENTRO DA CPUS
Parafuso inox auto-atarraxante	Cabeça panela ø4,2 x 32mm	140	pç	CONSIDERADO DENTRO DA CPUS
Parafuso Inox sextavado	Rosca soberba M6 x 45mm	40	pç	CONSIDERADO DENTRO DA CPUS
Bucha de nylon	Tipo S 6 x 30	326	pç	CONSIDERADO DENTRO DA CPUS
Bucha de nylon	Tipo S 8 x 40	140	pç	CONSIDERADO DENTRO DA CPUS
Abraçadeira	Tipo D com cunha galvanizada a fogo ø1"	27	pç	CONSIDERADO DENTRO DA CPUS
Tela moeda	Aço inoxidável 430 245mm x 1,5mm	3	m	CONSIDERADO DENTRO DA CPUS
Tela moeda	Aço inoxidável 430 245mm x 1,5mm	4	m	CONSIDERADO DENTRO DA CPUS

Foi elaborado uma tabela resumo, baseado na lista de materiais.

Nº na Planilha	Cod Banco	Banco	Qntd
16.3.1	11273	ORSE	1,00
16.3.2	101801	SINAPI	12,00
16.3.3	98111	SINAPI	12,00
16.3.4	078054	SBC	12,00
16.3.5	96989	SINAPI	1,00
16.3.6	96988	SINAPI	2,00
16.3.7	104746	SINAPI	31,00
16.3.8	078206	SBC	325,60
16.3.9	078212	SBC	132,50
16.3.10	96984	SINAPI	14,00
16.3.11	101548	SINAPI	20,00



CLIMATIZAÇÃO

Para um projeto de ar-condicionado eficaz e seguro, é crucial seguir diretrizes adequadas e normativas específicas. Embora a Norma ABNT 12.188 seja essencialmente voltada para sistemas de suprimento de gases medicinais, dispositivos médicos e vácuo em ambientes de saúde, seu escopo abrange princípios de engenharia relevantes para outros sistemas, incluindo ar-condicionado.

Ao aplicar os princípios e requisitos delineados na Norma ABNT 12.188, pode-se garantir a segurança e a eficiência não apenas dos sistemas de gases medicinais, mas também de outras instalações críticas em ambientes de saúde. Embora os objetivos de um projeto de ar-condicionado possam diferir em certos aspectos dos sistemas de suprimento de gases, muitos dos princípios subjacentes relacionados à integridade estrutural, manutenção adequada e segurança operacional se sobrepõem.

LISTA MATERIAIS UBS 2					
ITEM	DESCRIÇÃO DO MATERIAL	UNID	QUANT	CODIGO CPU	BANCO
1	EQUIPAMENTOS				
1.1	CONDICIONADOR DE AR 36.000 BTU/H, TIPO CASSETE 4VIAS, INVERTER. CONDENSADORA COM DESCARGA HORIZONTAL. REF. TRANE OU EQUIVALENTE TECNICAMENTE.	UNID	1	103272	SINAPI
1.2	CONDICIONADOR DE AR 24.000 BTU/H, TIPO PISO-TETO, INVERTER. CONDENSADORA COM DESCARGA HORIZONTAL. REF. TRANE OU EQUIVALENTE TECNICAMENTE.	UNID	1	103258	SINAPI
1.2	CONDICIONADOR DE AR 24.000 BTU/H, TIPO HI-WALL, INVERTER. CONDENSADORA COM DESCARGA HORIZONTAL. REF. TRANE OU EQUIVALENTE TECNICAMENTE.	UNID	1	103255	SINAPI



1.3	CONDICIONADOR DE AR 9.000 BTU/H, TIPO HI-WALL, INVERTER. CONDENSADORA COM DESCARGA HORIZONTAL. REF. TRANE OU EQUIVALENTE TECNICAMENTE.	UNID	12	103244	SINAPI
1.4	CONDICIONADOR DE AR 12.000 BTU/H, TIPO HI-WALL, INVERTER. CONDENSADORA COM DESCARGA HORIZONTAL. REF. TRANE OU EQUIVALENTE TECNICAMENTE.	UNID	7	103247	SINAPI
1.7	Exaustor Centrífugo com vazão de 900m³/h e P.E. de 40mmca, montado em base única com motor elétrico trifásico de no máximo 0,35 KW e 04 pólos, coxins de borracha, protetor de eixos e correias, tela de descarga, ligações com flange, identificação em placa de alumínio. Referência: BerlinerLuft GTS	UNID	1	70901	SBC
1.8	Exaustor Centrífugo com vazão de 450m³/h e P.E. de 40mmca, montado em base única com motor elétrico trifásico de no máximo 0,25 KW e 04 pólos, coxins de borracha, protetor de eixos e correias, tela de descarga, ligações com flange, identificação em placa de alumínio. Referência: BerlinerLuft GTS	UNID	1	70904	SBC

1.9	Caixa de ventilação com vazão de 1.500m³/h e P.E. de 75mmca, com filtros G4 E F8 acoplados, ventilador tipo peno fan, motor elétrico trifásico de no máximo 1,0KW e 02 pólos, tela de aspiração, flanges para montagem dos dutos. Referência: BerlinerLuft BLT	UNID	1	70216	SBC
1.10	Caixa de ventilação com vazão de 800m³/h e P.E. de 70mmca, com filtros G4 E F8 acoplados, ventilador tipo peno fan, motor elétrico trifásico de no máximo 0,75KW e 02 pólos, tela de aspiração, flanges para montagem dos dutos. Referência: BerlinerLuft BLT	UNID	1	70216	SBC
1.11	Caixa de ventilação com vazão de 700m³/h e P.E. de 75mmca, com filtros G4 E F8 acoplados, ventilador tipo peno fan, motor elétrico trifásico de no máximo 0,75KW e 02 pólos, tela de aspiração, flanges para montagem dos dutos. Referência: BerlinerLuft BLT	UNID	1	70216	SBC
1.12	Exaustor axial para banheiro instalado em forro. Com acionamento pelo interruptor da iluminação. Vazão de 150 m³/h, P.E. de 30Pa. Referência Multivac, Modelo Style 150	UNID	1	70205	SBC
2	INFRAESTRUTURA MINI-SPLITS				
2.1	TUBO DE COBRE Ø 1/4" SOLDADO EM CAMPO	m	122	97331	SINAPI





2.1	TUBO DE COBRE Ø 3/8" SOLDADO EM CAMPO	m	32	103290	SINAPI
2.2	TUBO DE COBRE Ø 1/2" SOLDADO EM CAMPO	m	122	103291	SINAPI
2.2	TUBO DE COBRE Ø 5/8" SOLDADO EM CAMPO	m	18	97330	SINAPI
2.3	TUBO DE COBRE Ø 3/4" SOLDADO EM CAMPO	m	14	97331	SINAPI
2.3	TUBO ISOLANTE ELASTOMÉRICO 1/4" - 19MM	m	122	INCLUSO NA CPU 97331	
2.4	TUBO ISOLANTE ELASTOMÉRICO 3/8" - 19MM	m	32	INCLUSO NA CPU 103290	
2.5	TUBO ISOLANTE ELASTOMÉRICO 1/2" - 19MM	m	122	INCLUSO NA CPU 103291	
2.6	TUBO ISOLANTE ELASTOMÉRICO 5/8" - 19MM	m	18	INCLUSO NA CPU 97330	
2.7	TUBO ISOLANTE ELASTOMÉRICO 3/4" - 19MM	m	14	INCLUSO NA CPU 97331	
2.4	CABO PP 5 X 2,5MM	m	185	11412	ORSE
2.5	CAIXA DE LIGAÇÕES PARA INSTALAÇÃO DE UNIDADES EVAPORADORAS	pc	20	200065	SBC
3	DUTOS E ACESSÓRIOS				
3.1	GRELHA DE RETORNO OU EXAUSTÃO EM ALUMÍNIO RNH 300 X 200 C/ REGISTRO - REF. TROX	UNID	6	INCLUSO NO DUTO	
3.2	GRELHA DE INSUFLAÇÃO EM ALUMÍNIO TAM. 525X225 C/ REGISTRO - REF. VAT TROX	UNID	2	INCLUSO NO DUTO	
3.3	DIFUSOR RENOVAÇÃO E EXAUSTÃO KVR 150 - REF. MULTIVAC	UNID	3	INCLUSO NO DUTO	
3.4	DIFUSOR RENOVAÇÃO E EXAUSTÃO KVR 100 - REF. MULTIVAC	UNID	17	INCLUSO NO DUTO	

3.5	DUTO AÇO GALVANIZADO #24 PARA DUTOS (VENTILAÇÃO)	KG	485	15.005.0280-0	EMOP
3.6	DUTO FLEXIVEL DE ALUMINIO 6" COM ISOLAMENTO TERMO-ACUSTICO	M	12	70665	SBC
3.7	DUTO FLEXIVEL DE ALUMINIO 4" COM ISOLAMENTO TERMO-ACUSTICO	M	52	70660	SBC
3.8	BARRA ROSCADA 3/8" PARA SUPORTE DE DUTOS	M	74	12498	ORSE
3.9	PORCA SEXTAVADA TIPO PARLOCK 3/8"	M	48	721	ORSE
3.10	PERFILADO GALVANIZADO 3/4"	M	18	90460	SINAPI

Foi elaborado uma tabela resumo, baseado na lista de materiais.

Nº na Planilha	Cod Banco	Banco	Qntd
17.1.1	97331	SINAPI	136,00
17.1.2	103290	SINAPI	32,00
17.1.3	103291	SINAPI	122,00
17.1.4	97330	SINAPI	18,00
17.1.5	11412	ORSE	185,00
17.1.6	200065	SBC	20,00
17.1.7	15.005.0280-0	EMOP	485,00
17.1.8	070665	SBC	12,00
17.1.9	070660	SBC	52,00
17.1.10	12498	ORSE	74,00
17.1.11	721	ORSE	48,00
17.1.12	90460	SINAPI	18,00
17.2.1	070901	SBC	1,00
17.2.2	070904	SBC	1,00



17.2.3	070216	SBC	3,00
17.2.4	070205	SBC	1,00

LÓGICA

Descrição	Item	Quantidade	Unidade	CODIGO CPU	BANCO
Caixa PVC	4x2"	21	pç	91940	SINAPI
Arruela lisa galvan.	1/4"	338	pç	63445	SBC
Arruela lisa galvan.	3/8"	54	pç	63444	SBC
Parafuso galvan. cab. sext.	3/8"x2.1/2" rosca total WW	54	pç	40395	SBC
Parafuso galvan. cabeça lentilha	1/4"x5/8" máquina rosca total	168	pç	63111	SBC
Porca sextavada galvan.	1/4"	282	pç	INCLUSO 063445	
Porca sextavada galvan.	3/8"	54	pç	INCLUSO 063444	
Suporte para cabo de aço	38x90mm	54	pç	78583	SBC
Vergalhão galvan. rosca total	1/4"x(comp. p/ proj.)	54	pç	62690	SBC
Alvenaria	300x300x300mm	1	pç	53005	SBC
Alvenaria	Tampa 300x300x50mm	1	pç	INCLUSO 053005	
Aço pintada (ref Lukbox)	300x300x120 mm	2	pç	61462	SBC
Placa 2x4	Tomada redonda RJ45	21	pç	98307	SINAPI
Acessórios para eletrocalha	Saída dupla para eletroduto	2	pç	62571	SBC



Acessórios para eletrocalha	Saída horizontal para eletroduto	15	pç	63612	
Curva horizontal 90°	50x50mm chapa 18	1	pç	8689	ORSE
Eletrocalha perfurada tipo U	50x50mm chapa 18	60	m	63447	SBC
Suporte vertical	70x81mm	54	pç	8685	ORSE
T horizontal 90°	50x50mm chapa 18	1	pç	15.018.0748-0	EMOP
Tala plana perfurada	50mm	42	pç	9524	ORSE
Terminal	50x50mm chapa 18	3	pç	726	ORSE
Eletroduto leve	1"	91,5	m	91837	SINAPI
Eletroduto leve	3/4"	2,7	m	91835	SINAPI
Eletroduto pesado	1.1/4"	31,6	m	91865	SINAPI
Caixa PVC	4x2"	12	pç	91940	SINAPI
Placa 2x4	tomada TV/SAT	12	pç	69.20.340	CPOS/CDHU
Acessórios para eletrocalha	Saída dupla para eletroduto	2	pç	62571	SBC
Acessórios para eletrocalha	Saída horizontal para eletroduto	6	pç	63612	SBC
Eletroduto leve	3/4"	55,5	m	91835	SINAPI

Foi elaborado uma tabela resumo, baseado na lista de materiais.

Nº na Planilha	Cod Banco	Banco	Qntd
18.1	91940	SINAPI	33,00
18.2	061462	SBC	4,00
18.3	98307	SINAPI	18,00
18.4	91837	SINAPI	82,00
18.5	91865	SINAPI	44,80
18.6	93009	SINAPI	16,00
18.7	69.20.340	CPOS/CDHU	10,00



A norma utilizada para o projeto de gás é a Norma 5410. Esta norma estabelece os requisitos e procedimentos para instalações elétricas de baixa tensão, garantindo a segurança e o desempenho adequado dos sistemas elétricos em edifícios e outras estruturas.

Para a concepção desses sistemas elétricos, é comum utilizar o software ALTOQi - BIULDER. Este software oferece ferramentas e recursos para facilitar o projeto elétrico, desde a iluminação até a distribuição de energia elétrica nos diferentes circuitos.

O processo de concepção inicia-se com a iluminação, onde é realizada a contagem de lumens necessários por metro quadrado, levando em consideração as necessidades específicas do projeto e suas características. A concepção das tomadas também é feita com base na metragem quadrada e na tipologia do projeto, considerando também as tomadas de uso específico que exigem uma carga especial, as quais são devidamente sinalizadas no projeto de arquitetura.

Após dimensionar a iluminação e as tomadas, é elaborado o quadro de distribuição e os circuitos, os quais são separados por potências e de acordo com seus usos específicos, tanto gerais quanto de iluminação. Após a finalização do quadro de distribuição, é dimensionado o quadro de força, sendo que o software utilizado já realiza esse cálculo automaticamente.

As tabelas a seguir apresenta os quantitativos gerados e suas especificações:

				CODIGO CPU	BANCO
1	TUBO DE COBRE CLASSE A 15 MM	80	METROS	103835	SINAPI
2	TE DE COBRE 15 MM	10	PEÇAS	103865	SINAPI
3	COTOVELO DE COBRE 15 MM	50	PEÇAS	103838	SINAPI
4	LUVA DE COBRE 15 MM	10	PEÇAS	103847	SINAPI
5	PAINEL DE ALARME OXIGÊNIO	1	PEÇA	18.050.0100-0	EMOP
6	PAINEL DE ALARME AR MEDICINAL	1	PEÇA	18.050.0100-0	EMOP
7	POSTO DE CONSUMO COMPLETO INDIVIDUAL DE AR MEDICINAL	6	PEÇAS	CPU2424	PROPRIO
8	POSTO DE CONSUMO COMPLETO INDIVIDUAL DE OXIGÊNIO	5	PEÇAS	CPU2424	PROPRIO
9	CENTRAL SEMI AUTOMÁTICA PARA OXIGÊNIO TIPO 2 X 2 (PARA MAIS INFORMAÇÕES VER PROJETO -UBS PORTE II DETALHES PARA INSTALAÇÕES)	1	PEÇA	8733	ORSE
10	CENTRAL SEMI AUTOMÁTICA PARA AR COMPRIMIDO TIPO 1 X 1 (PARA MAIS INFORMAÇÕES VER PROJETO -UBS PORTE II DETALHES PARA INSTALAÇÕES)	1	PEÇA	8732	ORSE
11	SISTEMA DE GERAÇÃO DE VÁCUO CLINICO ODONTOLOGICO	1	,		ESCOPO RENEM
12	SISTEMA DE GERAÇÃO DE AR MEDICINAL ODONTOLOGICO	1	,		ESCOPO RENEM

13	MATERIAL PARA SOLDA (VARETA, OXIGÊNIO E ACETILENO)	2	UNIDADE	
14	SUORTE PARA TUBULAÇÃO 1	30	PEÇAS	91179 SINAPI
15	SOPORTE PARA TUBULAÇÃO 2	10	PEÇAS	91179 SINAPI
16	PARAFUSO C/BUCHA S/6	100	PEÇAS	INCLUSO 91179
17	LIXA DE FERRO 120	20	PEÇAS	
18	FITA VEDA ROSCA - TEFLON 18 mm x 50 M	10	UNIDADE	
19	ABRAÇADEIRA PERFIL 1/2	150	PEÇAS	
20	3,6 L TINTA AMARELO SEGURANÇA - PADRÃO MUNSELL 5Y 8/12	2	UNIDADE	EQUIPAMENTO VEM PINTADO
21	3,6 L TINTA VERDE EMBLEMA - PADRÃO MUNSELL 2,5 G 4/8	2	UNIDADE	
22	3,6 L TINTA CINZA CLARO - PADRÃO MUNSELL N 6,5	2	UNIDADE	

Foi elaborado uma tabela resumo, baseado na lista de materiais.

Nº na Planilha	Cod Banco	Banco	Qntd
19.1	103835	SINAPI	80,00
19.2	103865	SINAPI	10,00
19.3	103838	SINAPI	50,00
19.4	103847	SINAPI	10,00
19.5	CPU2424	Próprio	2,00
19.6	8733	ORSE	1,00
19.7	8732	ORSE	1,00
19.8	91179	SINAPI	40,00

- **URBANIZAÇÃO**

- **PAVIMENTAÇÃO E ACESSIBILIDADE**

21.1.1 PISO PODOTÁTIL DE ALERTA OU DIRECIONAL, DE CONCRETO, ASSENTADO SOBRE ARGAMASSA. AF 03/2024

15,06 m²

21.1.2 ASSENTAMENTO DE GUIA (MEIO-FIO) EM TRECHO CURVO, CONFECCIONADA EM CONCRETO PRÉ-FABRICADO, DIMENSÕES 100X15X13X20 CM (COMPRIMENTO X BASE INFERIOR X BASE SUPERIOR X ALTURA). AF 01/2024

45,2 m²

**- PAISAGISMO****20.2.1 PLANTIO DE GRAMA ESMERALDA OU SÃO CARLOS OU CURITIBANA, EM PLACAS. AF 05/2022**

Para dimensionar os revestimentos de parede, foi utilizada uma fórmula baseada nos dados de piso, extraídos do software ARCHICAD. A partir disso calculado item a item, conforme demonstrado:

109,32m²

- SINALIZAÇÃO**20.3.1 Letra em aço inox escovado/polido 20 x 20cm – instalado**

Corresponde as letras caixas da fachada

10 unidades

• SERVIÇOS COMPLEMENTARES**21.1 Limpeza/remoção de tintas em pisos e revestimentos**

Considerado a área da construção

ÁREA 500,17m²

21.2 Limpeza geral

Considerado a área da construção

ÁREA 500,17m²

MINISTÉRIO DA SAÚDE
SECRETARIA DE ATENÇÃO PRIMÁRIA À SAÚDE
Departamento de Estratégias e Políticas de Saúde Comunitária

PROJETO DE REFERÊNCIA PARA UNIDADES BÁSICAS DE SAÚDE (UBS) – PORTE II

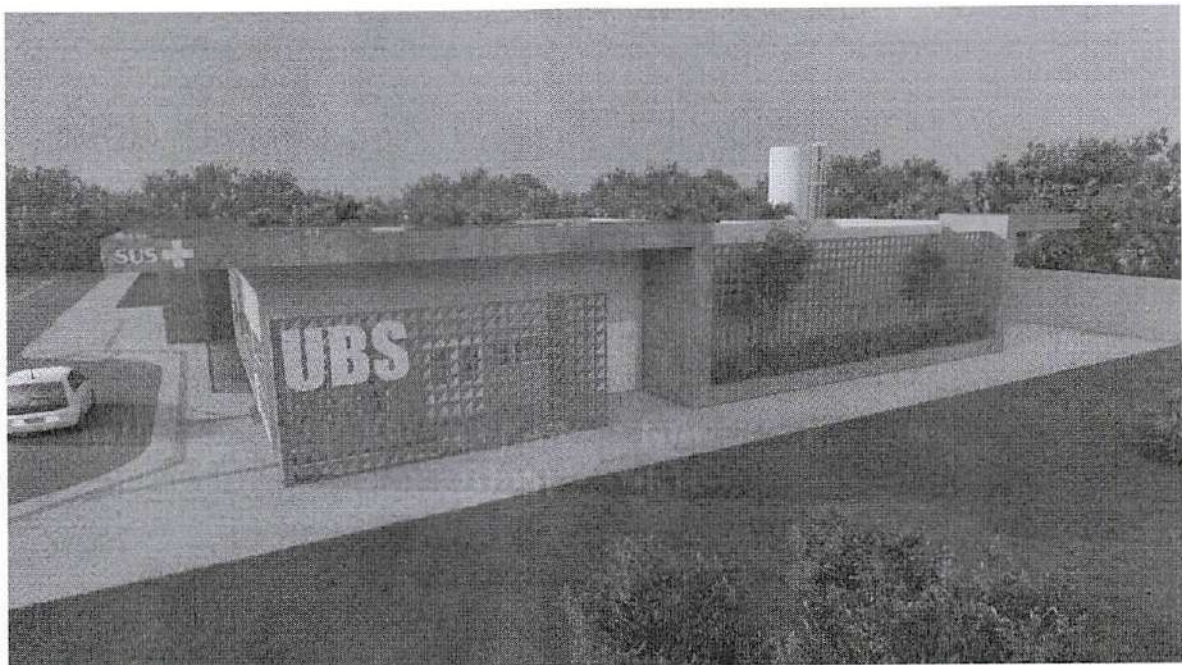

* Este documento deverá ser complementado e adaptado para implantação do Projeto de Referência desta tipologia ao local onde será construído. Sob a responsabilidade do tomador do recurso.

**O Projeto de implantação será de responsabilidade do Município onde a Unidade Básica de Saúde será implantada e deverá conter todas as informações necessárias para que a edificação funcione de maneira completa, assim como apresentar os projetos, memoriais e detalhamentos para a perfeita realização das movimentações de terra necessárias (terraplenagem), compactação de terreno, adequação das fundações conforme a sondagem que deverá ser realizada in loco, acessibilidade, estacionamentos e vias externas, iluminação externa, de acesso ao lote, entre outros, atendendo os códigos e normas municipais; bem como a adaptação do projeto executivo à legislação do Município onde será construído. Caberá ao PROPONENTE implantar o projeto de referência ao terreno escolhido para a construção, complementando o caderno de encargos e projetos com as informações necessárias e suficientes ao processo licitatório do empreendimento como um todo.

***Este documento deve ser usado em conjunto com as demais pranchas de engenharia e planilha orçamentária correspondente.

Em caso de dúvida procurar o Departamento de Estratégias e Políticas de Saúde Comunitária

E-mail: desco@saude.gov.br



SUMÁRIO

1. CONCEITO, DIRETRIZES E PREMISSAS PROJETUAIS.....	7
DESCRIÇÃO DOS NÚCLEOS TEMÁTICOS ASSISTENCIAIS	9
DIAGRAMA DE MASSAS.....	3
SOLUÇÃO, SETORIZAÇÃO E FLUXOS DA UBS PORTE II	4
PREMISSAS PROJETUAIS PARA CUMPRIMENTO DOS OBJETIVOS DE DESENVOLVIMENTO SUSTENTÁVEL - ODS	7
VENTILAÇÃO E ILUMINAÇÃO NATURAL.....	7
ESTRATÉGIAS DE USO E REUSO RACIONAL DA ÁGUA.....	8
ENERGIA RENOVÁVEL.....	8
SISTEMA CONSTRUTIVO	8
PROGRAMA DE NECESSIDADES	8
2 RECOMENDAÇÃO AOS TOMADORES DE RECURSOS	11
3 ADMINISTRAÇÃO E SERVIÇOS PRELIMINARES.....	13
3.1 ADMINISTRAÇÃO DA OBRA	13
3.2 NORMAS E ESPECIFICAÇÕES.....	13
3.3 INSTALAÇÃO DO CANTEIRO DE OBRAS E SEGURANÇA	14
3.4 INSTALAÇÃO PROVISÓRIA DE ÁGUA POTÁVEL E REDE DE ENERGIA.....	14
3.5 SINALIZAÇÃO E TAPUMES.....	15
4 INFRAESTRUTURA	15
4.1 MOVIMENTAÇÃO DE TERRA.....	15
4.1.1. PREPARAÇÃO DO TERRENO.....	15
4.1.2 ESCAVAÇÕES	15
4.1.3 ATERROS E REATERROS	16
4.1.4 COMPACTAÇÃO	16
4.2 LOCAÇÃO DA OBRA	16
5 FUNDAÇÕES	17
5.1 ESCAVAÇÕES	17
5.2 FUNDAÇÃO DIRETA	17
5.3 PROCEDIMENTOS EXECUTIVOS DE CARÁTER ESPECÍFICOS	17
5.4 MATERIAIS E COMPONENTES.....	18



5.5	LANÇAMENTO DO CONCRETO ARMADO.....	19
5.6	IMPERMEABILIZAÇÃO DAS FUNDAÇÕES	19
5.7	ATERRO APILOADO	19
5.8	LASTRO DE CONCRETO MAGRO	20
5.9	CONTRAPISO ARMADO.....	20
6	ESTRUTURAS DE CONCRETO ARMADO	20
6.1	PROJETOS	20
6.2	AÇO	20
6.3	AGLOMERANTES.....	21
6.4	AGREGADOS (AREIA E BRITA)	21
6.5	ARAME.....	22
6.6	CONCRETO.....	22
6.7	DOSAGEM.....	23
6.8	PROCESSO EXECUTIVO	23
6.9	DISPOSIÇÕES GERAIS.....	23
6.9.1	REPAROS NO CONCRETO	24
6.9.2	LANÇAMENTO DE CONCRETO	24
6.9.3	ADENSAMENTO DO CONCRETO	25
6.9.4	CURA DO CONCRETO.....	25
6.9.5	DESFORMA	25
6.9.6	FORMAS E ESCORAMENTO.....	26
6.9.7	ARMADURA	27
6.10	PILARES.....	28
6.11	VIGAS.....	28
6.12	LAJE PRÉ MOLDADA.....	28
7	VEDAÇÕES	28
7.1	PAREDES EM BLOCOS CERÂMICOS	28
7.2	PAREDES DRYWALL.....	29
7.3	ELEMENTOS VAZADOS – COBOGÓ	29
8	REVESTIMENTOS ARGAMASSADOS	29
8.1	CHAPISCO	29
8.2	EMBOÇO	30
8.3	REBOCO	30



9	COBERTURA.....	30
9.1	ESTRUTURA EM MADEIRA.....	30
9.2	TELHA DE FIBROCIMENTO.....	30
9.3	CALHA E RUFOS.....	31
9.4	PERGOLADO METÁLICO.....	31
10	INSTALAÇÕES HIDROSSANITÁRIAS E DRENAGEM.....	31
10.1	REGISTROS E CANOPLAS.....	31
10.2	CAIXA DE GORDURA.....	31
10.3	CAIXA DE INSPEÇÃO.....	31
10.4	RALOS.....	32
10.5	RESERVATÓRIO TAÇA METÁLICA.....	32
10.6	RESERVATÓRIO DE ÁGUAS PLUVIAIS.....	32
10.7	BOMBAS.....	32
11	ELÉTRICA.....	32
11.1	CABEAMENTO, FIAÇÃO E COMPONENTES.....	32
12	FORRO.....	33
12.1	FORRO DE GESSO ACARTONADO.....	33
12.2	FORRO DE PVC.....	34
13	REVESTIMENTOS DE PAREDE.....	34
13.1	REVESTIMENTO CERÂMICO BRANCO 60x60CM.....	34
14	REVESTIMENTOS DE PISO.....	34
14.1	ALTA RESISTÊNCIA – GRANILITE POLIDO.....	34
14.2	ALTA RESISTÊNCIA – GRANILITE SEM POLIMENTO.....	35
15	PAVIMENTAÇÃO.....	35
15.1	PASSEIO EXTERNO.....	35
15.2	MEIO FIO.....	35
16	GRANITOS.....	35
16.1	PEITORIL.....	35
16.2	BANCADAS.....	35
17	ESQUADRIAS DE MADEIRA.....	36
17.1	PORTAS DE MADEIRA SEMI-OCAS.....	36
17.2	PORTAS DE MADEIRA SEMI-OCAS COM CHAPA ANTI-IMPACTO.....	36



17.3	PORTAS DE MADEIRA SEMI-OCAS – SANITÁRIOS/BANHEIROS DE PESSOAS COM DEFICIÊNCIA	37
17.4	PORTAS DE MADEIRA SEMI-OCAS COM GRELHA.....	38
17.5	PORTAS DE MADEIRA SEMI-OCAS COM VISOR.....	38
17.6	PORTAS DE MADEIRA LISA – RESISTENTE A UMIDADE	39
18	ESQUADRIAS DE ALUMÍNIO E VIDRO.....	39
18.1	PORTAS DE ALUMÍNIO.....	40
18.2	PORTAS DE VIDRO DE ABRIR	41
18.3	PORTAS DE VIDRO DE CORRER	41
18.4	JANELA DE ALUMÍNIO COM VIDRO - MAXIM AR	41
18.5	JANELA DE ALUMÍNIO COM VIDRO – FIXA/VISOR	42
19	LOUÇAS E METAIS	42
19.1	BACIA SANITÁRIA.....	42
19.2	DUCHA HIGIÊNICA	42
19.3	LAVATÓRIO DE PAREDE	43
19.4	CUBA REDONDA DE EMBUTIR	43
19.5	CUBA RETANGULAR INOX.....	43
19.6	PIA DE DESPEJO	43
19.7	TANQUE EM LOUÇA - DML.....	43
19.8	TORNEIRA DE PRESSÃO - BICA BAIXA	43
19.9	TORNEIRA DE BANCADA - BICA ALTA	43
19.10	TORNEIRA DE BANCADA – BICA ALTA ALAVANCA COTOVELO.....	43
19.11	TORNEIRA DE PAREDE	43
19.12	CHUVEIRO.....	44
19.13	ENGATE FLEXÍVEL	44
20	METAIS E ACESSÓRIOS DE ACESSIBILIDADE.....	44
20.1	BARRAS DE APOIO - FIXA	44
20.2	BARRAS DE APOIO - ARTICULÁVEL	44
20.3	BOTÃO DE EMERGÊNCIA	44
21	ILUMINAÇÃO	44
21.1	LUMINÁRIA QUADRADA DE SOBREPOR 19W	44
21.2	LUMINÁRIA QUADRADA DE EMBUTIR 40W	45
21.3.	LUMINÁRIA QUADRADA DE EMBUTIR 19W.....	45



21.4.	LUMINÁRIA QUADRADA DE EMBUTIR 36W.....	45
3.1	LUMINÁRIA DE EMERGÊNCIA.....	45
3.2	ARANDELA.....	45
3.3	ARANDELA.....	46
3.4	BALIZADOR DE PISO.....	46
4	PINTURA.....	46
4.1	SELADOR ACRÍLICO.....	46
4.2	MASSA ACRÍLICA.....	46
4.3	FUNDO NIVELADOR.....	46
4.4	MASSA ACRÍLICA PARA MADEIRA.....	46
4.5	PINTURA ACRÍLICA - CORES CONVENCIONAIS E MISTURADAS.....	47
4.6	PINTURA PARA PISO - CORES CONVENCIONAIS.....	47
4.7	TEXTURA – TIPO BICO DE JACA.....	47
4.8	TEXTURA PROJETADA– REVESTIMENTO DECORATIVO MONOCAMADA.....	47
5	GASES MEDICINAIS.....	47
6	SINALIZAÇÃO.....	47
7	LETRA CAIXA.....	48
8	PAISAGISMO.....	48
8.1	FORRAÇÃO.....	48
8.2	PLANTAS ORNAMENTAIS.....	48
8.3	ARBUSTOS.....	49
9	MARCO INAUGURAL.....	49
10	LIMPEZA GERAL.....	49
10.1	LIMPEZA DIÁRIA.....	49
10.2	LIMPEZA FINAL.....	50
11	OBSERVAÇÕES FINAIS.....	50

ANEXO I – CADERNO DE ESPECIFICAÇÕES

ANEXO II – QUADRO DE ACABAMENTOS POR AMBIENTE



1. CONCEITO, DIRETRIZES E PREMISSAS PROJETUAIS

A Política Nacional de Atenção Básica - PNAB, aprovada pela Portaria nº 2.436, de 21 de setembro de 2017, estabelece a revisão das diretrizes para a organização da Atenção Básica, dentre elas as diretrizes que definem a infraestrutura, ambiência e funcionamento da atenção básica no Brasil.

A PNAB define que a garantia da infraestrutura adequada e com boas condições para o funcionamento das Unidades Básicas de Saúde (UBS), com espaço, mobiliário e equipamentos, além de acessibilidade de pessoas com deficiência (PCD), de acordo com as normas vigentes é uma responsabilidade de todos os entes federados. Nesse sentido, o Ministério da Saúde por meio do novo Programa de Aceleração do Crescimento (PAC – 2023 a 2026), apresenta neste documento técnico, as diretrizes para os projetos arquitetônicos das Unidades Básicas de Saúde, contendo a organização física e funcional, fluxos, diagrama de massas, programa de necessidades de acordo com as diretrizes da organização da Atenção Primária de forma que garanta uma infraestrutura com fluxos adequados e organização espacial que possibilitem o cuidado integrado em saúde.

A ambiência de uma UBS refere-se ao espaço físico (arquitetônico), entendido como lugar social, profissional e de relações interpessoais, que deve proporcionar uma atenção acolhedora e humana para as pessoas, além de um ambiente saudável para o trabalho dos profissionais de saúde, tendo como parâmetros de estrutura a densidade demográfica, a composição, atuação e os tipos de equipes, perfil da população e as ações e serviços de saúde a serem realizados. (BRASIL, 2017)

Para o desenvolvimento desse projeto buscou-se a construção de diretrizes e ideias forças que representam os atributos da Atenção Primária entre eles, destaca-se: a Atenção Primária estruturada como primeiro ponto de atenção e principal porta de entrada do sistema, constituída de equipe multidisciplinar que cobre toda a população, integrando, coordenando o cuidado e atendendo as necessidades de saúde das pessoas do seu território. (BRASIL, 2017)

Sendo assim, o desafio é proporcionar um modelo de UBS que promova uma integração em todos os âmbitos, isso se refere a ideia de que o serviço de saúde, possua uma estrutura que se integre e se comunique com o território em que está, com espaços que permitem uma relação entre o exterior e o interior. Além disso, a estrutura precisa proporcionar uma maior integração entre as equipes multiprofissionais, e entre essas equipes e os usuários.

Dentre as principais diretrizes que impactam diretamente na organização espacial das UBS que serão construídas no âmbito do novo Programa de Aceleração do Crescimento (PAC 2023-2026) estão:



- ✓ Estrutura física integrada ao território, a partir das características socioambientais em que está inserida, com espaços adaptados às diferentes condições climáticas, bem como a utilização de espaços externos integrados;
- ✓ Modelo centrado na necessidade de saúde das pessoas, na melhoria das condições de vida da comunidade e indutor do processo de trabalho das equipes;
- ✓ Comunicação e educação popular em saúde;
- ✓ Produção do cuidado que favoreça o engajamento, o compartilhamento de decisões a atuação interprofissional, interdisciplinar, intersetorial e integrada das diferentes equipes e serviços no território;
- ✓ Espaços físicos e ambientes adequados para a formação de estudantes e trabalhadores de saúde de nível médio e superior, para a formação em serviço e para a educação permanente na UBS;
- ✓ Segurança do paciente, monitoramento, avaliação e controle de estruturas, processos e resultados assistenciais, para garantir a qualidade no cuidado;
- ✓ Estímulo ao uso oportuno e adequado de soluções e inovações de saúde digital;
- ✓ Desenvolvimento de ações de assistência farmacêutica e de uso racional de medicamentos.

Atos Normativos

A solução técnica proposta, baseada no projeto arquitetônico fornecido, está em conformidade com as normas aplicáveis ao tema. O foco principal está na norma sanitária vigente no país, especificamente na RESOLUÇÃO - RDC Nº 50, DE 21 DE FEVEREIRO DE 2002, que estabelece o Regulamento Técnico para o planejamento, programação, elaboração e avaliação de projetos físicos de estabelecimentos assistenciais de saúde.

A seguir, estão listados os atos normativos mais relevantes que serviram como base para a elaboração do projeto:

- a) Portaria de Consolidação no 2, de 28 de setembro de 2017. Consolida as normas sobre a Política Nacional de Atenção Básica. Brasília: Ministério da Saúde, 2017.
- b) Portaria de Consolidação no 6, de 6 de outubro de 2017. Consolida as normas sobre o financiamento e a transferência dos recursos federais para as ações e os serviços de saúde do Sistema Único de Saúde. Brasília: Ministério da Saúde, 2017.
- c) RDC Nº 51/2011 ANVISA - Dispõe sobre os requisitos mínimos para a análise, avaliação e aprovação dos projetos físicos de estabelecimentos de saúde no Sistema Nacional de Vigilância Sanitária (SNVS) e dá outras providências.
- d) RDC 63/2011 ANVISA - Requisitos de Boas Práticas de Funcionamento para os Serviços de Saúde.
- e) RDC nº 222/2018 ANVISA - Regulamenta as Boas Práticas de Gerenciamento dos Resíduos de Serviços de Saúde.



- f) RDC nº 36/2013 ANVISA - Institui ações para a segurança do paciente em serviços de saúde.
- g) RDC nº 15/2012 ANVISA – Requisitos de boas práticas para o processamento de produtos para saúde.
- h) RDC nº 197/2017 ANVISA - Requisitos mínimos para o funcionamento dos serviços de vacinação humana.
- i) ABNT NBR 9050/2020 - Acessibilidade a edificações, mobiliário, espaços e equipamentos urbanos.
- j) ABNT NBR 12.188/2016 – Sistemas centralizados de suprimentos de gases medicinais, de gases para dispositivos médicos e de vácuo para uso em estabelecimentos de saúde.
- k) ABNT NBR 7256/2016 – Tratamento de ar em Estabelecimento Assistencial de Saúde (EAS) – Requisitos para projetos e execução das instalações.
- l) Além das normas estabelecidas pelos catálogos técnicos da ABNT e correlatos, a contratada deverá consultar e aplicar, quando pertinente, as normas indicadas na Biblioteca de Temas de Serviços de Saúde disponível em Biblioteca de temas de serviços de a) saúde (Biblioteca de temas de serviços de saúde (www.gov.br)).

Caracterização e premissas projetuais da UBS Porte II

O projeto de referência da Unidade Básica de Saúde (UBS) Porte II teve como parâmetro para implantação um terreno mínimo recomendado de 39,6 m x 47,5 m resultando em uma área total de terreno sugerida de 1.881,00 m² e uma área construída útil da edificação aproximada de 500,17 m² e 623,48m² de área de cobertura, implementada em pavimento térreo, acrescida de 9,50 m² de abrigos de resíduos.

A escolha do método construtivo para o projeto de referência da UBS Porte II, que embasou o detalhamento do projeto arquitetônico e dos demais projetos complementares de engenharia, foi a construção convencional. Esse método foi escolhido devido ao seu histórico de ampla utilização em todas as regiões do país, o que amplia a oferta de mão de obra que atende aos critérios quali-quantitativos necessários para a operacionalidade profissional desde a análise preparatória, perpassando pela implantação das unidades, chegando a própria manutenção pós entrada em funcionamento. O método consiste em superestrutura e fundações elaboradas em concreto armado, com fechamento externo em blocos cerâmicos. Internamente, os fechamentos verticais foram escolhidos com o uso de *drywall*.

DESCRIÇÃO DOS NÚCLEOS TEMÁTICOS ASSISTENCIAIS

A estrutura metodológica e organizacional foi desenvolvida por meio da criação de núcleos temáticos que agrupam os ambientes em eixos, organizando as atividades assistenciais e de apoio em conformidade com a atualização da Política Nacional de Atenção Básica (PNAB) no Brasil. Essa abordagem fortalece a integralidade do cuidado, a gestão clínica compartilhada, humanizada e multiprofissional, além de promover o acolhimento, a acessibilidade e o bem-estar dos usuários, que são recebidos em um espaço com ambiência inclusiva e de fácil compreensão.

A seguir, descrevem-se os núcleos de cuidado, suas localizações e inter-relações.